N° 132

John Carter Brown
Library
Brown University

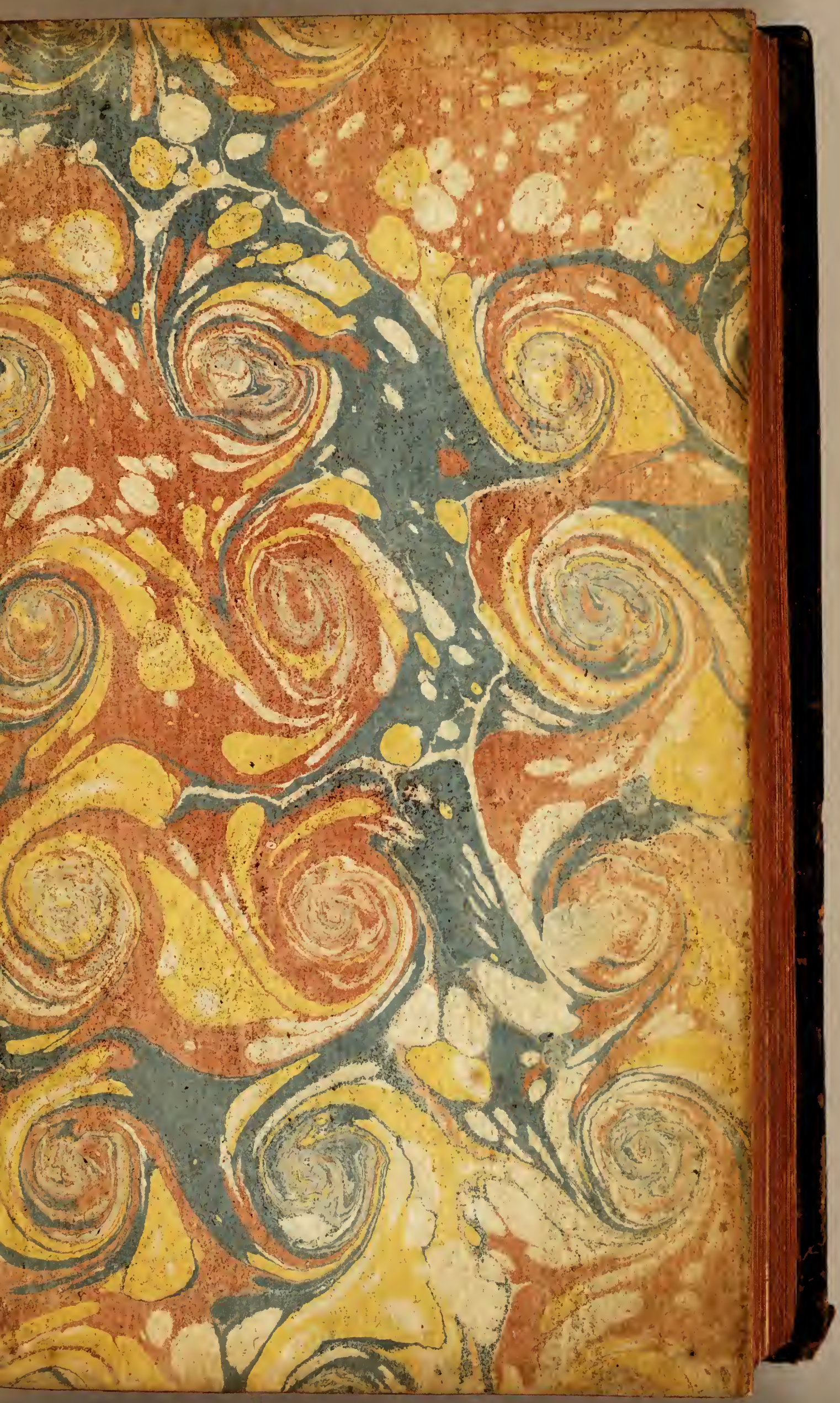

DICTIONNAIRE
GÉOGRAPHIQUE
PORTATIF.

DICTIONNAIRE
GÉOGRAPHIQUE
PORTATIF,
OU
DESCRIPTION
DE TOUS LES ROYAUMES, PROVINCES, VILLES,
PATRIARCHATS, EVE'CHE'S,
DUCHE'S, COMTE'S, MARQUISATS;
VILLES IMPE'RIALES ET ANSE'ATIQUES,
PORTS, FORTERESSES, CITADELLES,
ET AUTRES LIEUX CONSIDE'RABLES
DES QUATRE PARTIES DU MONDE;

DANS LEQUEL

ON INDIQUE EN QUELS ROYAUMES, PROVINCES,
ET CONTRE'ES CES LIEUX SE TROUVENT,
LES PRINCES DONT ILS DÉPENDENT,

LES RIVIERES, BAYES, MERS, MONTAGNES, &c.
SUR LESQUELLES ILS SONT SITUE'S, LEUR DISTANCE
EN LIEUES FRANÇOISES DES PLACES REMARQUABLES
DES ENVIRONS;

Avec leur longitude, leur latitude, selon les meilleures Cartes;

LES SIEGES QUE LES VILLES ONT SOUTENUS,
LES GRANDS HOMMES QU'ELLES ONT PRODUITS, &c.
LES LIEUX OÙ SE SONT DONNE'ES LES PRINCIPALES BATAILLES.

OUVRAGE TRE'S-UTILE POUR L'INTELLIGENCE
DE L'HISTOIRE MODERNE ET DES AFFAIRES PRE'SENTES;

TRADUIT DE L'ANGLOIS

Sur la treiziéme Edition de LAURENT ECHARD,

Avec des additions & des corrections considérables,

Par Monsieur VOSGIEN, *Chanoine de Vaucouleurs,*

Nouvelle Edition, revue, augmentée & corrigée.

A PARIS,
Chez DIDOT, Libraire, Quai des Augustins, à la Bible d'or,

M DCC XLIX.

AVERTISSEMENT.

LE petit Dictionnaire que l'on donne au Public, a été si bien reçu en Angleterre, qu'on ne doute point qu'il n'ait le même succès en France. Laurent Echard, qui en est le principal Auteur, est si connu par son Histoire Romaine & par tant d'autres excellens Ouvrages, que son nom seul peut répondre de la bonté de celui-ci.

En effet, parmi le grand nombre de Dictionnaires Géographiques imprimés jusqu'ici en France & ailleurs, il n'y en a aucun d'un usage commode & ordinaire, & que l'on puisse porter avec soi à la promenade ou à la campagne. Ils sont tous ou trop étendus ou trop abrégés. Celui que nous donnons aujourd'hui est également éloigné de ces deux extrémités ; il n'a ni l'incommodité des gros volumes, ni la sécheresse ordinaire des abrégés.

Il est intitulé en Anglois, *l'Interprète des Nouvellistes & des Liseurs de Gazettes ;* parce qu'il a été principalement composé pour ceux qui lisent les Gazettes & qui sont curieux de nouvelles ; (qui ne l'est pas dans les conjonctures présentes !) Ils y trouveront sur le champ les Pays, les Provinces, les Villes, les Forteresses, les Rivieres, & tous les lieux un peu considérables, dont ils entendront parler ; avec le nom de leurs Souverains, leurs situations, leurs distances, &c. Il sera aussi d'une grande utilité aux jeunes gens, & à tous ceux qui aiment à lire les Voyages, les Relations, & les Histoires modernes ; sur-tout celles qui parlent de ce qui s'est passé depuis deux ou trois cens ans. Sans un tel secours, il est difficile d'entendre parfaitement tous ces Ouvrages, à moins que l'on ne soit très-versé dans la Géographie.

Pour donner une idée plus juste & plus détaillée de notre Ouvrage, c'est un Recueil alphabétique de tous les endroits un peu remarquables. On y trouve, autant que le sujet le peut permettre, & qu'on l'a jugé convenable & nécessaire ; 1°. Le nom François & Latin d'un lieu. 2°. Quelques épithetes qui

lui conviennent, par exemple, en parlant d'une Ville, ſi elle eſt grande, petite, belle, forte, riche, &c. 3°. En quel Pays ou Royaume, Province, Contrée, ou autre ſoudiviſion de la Province; ſur, ou auprès de quelle riviere, montagne, &c. elle eſt ſituée. 4°. Si c'eſt une Ville Capitale, Patriarchale, Archiépiſcopale, Epiſcopale, & de quel Archevéché elle dépend. 5°. Si elle eſt Impériale ou Anſéatique. 6°. S'il y a une Univerſité, avec une épithete convenable à cette Univerſité. 7°. S'il y a un Parlement, ſi elle a titre de Duché, de Comté, &c. 8°. De quel Empereur, Roi, Prince ou Puiſſance elle eſt ſujette. 9°. Si elle eſt fameuſe par quelque Bataille, quelques Négociations, Traités de Paix, Conciles, &c. & leur époque. 10°. S'il y a quelque Art, quelque ouvrage, quelque invention, ou quelque autre choſe qui puiſſe la diſtinguer. 11°. Les Grands Hommes qu'elle a produits. 12°. Son commerce, les productions de ſon terroir. 13°. Sa diſtance en lieues Françoiſes, des principaux endroits qui l'environnent & de la Capitale de la Province ou du Royaume, ſur-tout lorſque c'eſt une Ville de France. 14°. Sa poſition par rapport au Nord, Sud, Eſt & Oueſt de ces lieux; (ce qui eſt d'une grande utilité pour entendre la marche des Armées.) 15°. Si c'eſt la Capitale d'un Royaume, ou d'une Puiſſance ſouveraine, à quelle diſtance elle eſt des Villes de même rang; *v. g.* à l'article de Paris, nous indiquons de combien cette ville eſt éloignée de Vienne, de Rome, de Madrid, de Conſtantinople &c. 16°. Enfin ſa longitude & ſa latitude. Si c'eſt un Royaume, une Province, &c. on marque ſes bornes, ſon étendue, la nature de ſon terroir, ce qu'il produit; les Mœurs, les Coutumes & la Religion de ſes Habitans, ſon Gouvernement, &c. Quand il s'agit d'un Pays nouvellement connu, on marque par qui & en quel tems il a été découvert.

Nous avons mis les diſtances, les longitudes, les latitudes & toutes les autres particularités, comme nous les avons trouvées dans les Relations des Voyageurs, dans les meilleurs Dictionnaires, & ſur les Cartes les plus exactes. Pour les longitudes & les latitudes des Villes de France, & leur diſtance de Paris, nous avons ſuivi (pour celles qui s'y trouvent) la table qui eſt à côté de la Carte de Meſſieurs Maraldi & Caſſini, gravée par Dheulland; pour l'Italie, la Carte de M. d'Anville; pour les côtes d'Aſie, d'Afrique, d'Amérique, & partie de celles d'Europe, les quatre excellentes Cartes Marines de M. Bellin, faites par l'Ordre de M. de Maurepas; pour tout le reſte, nous nous ſommes ſervis des Cartes de M.

de l'Iſle. Nous avons toujours pris notre premier Méridien à l'Iſle de Fer.

Les lieues ſont ordinairement comptées ſur le pied de vingt au degré, quelquefois de vingt-cinq, principalement aux environs de Paris.

Malgré toutes les précautions qu'on a priſes pour marquer les diſtances avec exactitude, on n'oſe cependant ſe promettre d'avoir toujours réuſſi, ſur-tout lorſqu'il s'agit des Pays étrangers, parce que les meilleures Cartes ſont quelquefois trop générales, & que les Voyageurs & les Auteurs des meilleurs Dictionnaires ſe ſont ſouvent trompés eux-mêmes. D'ailleurs les lieues étant différentes, ſelon les différens Pays, & même ſelon les différentes Provinces, il n'eſt pas toujours aiſé de les réduire à l'égalité. On concevra auſſi aiſément qu'il n'eſt pas facile aux Graveurs de placer tellement les lieux, qu'ils ſe trouvent dans leur juſte poſition quand le papier des Cartes eſt ſéché, ce qui ne peut manquer d'occaſionner quelque erreur dans les diſtances. Quoi qu'il en ſoit, il ne paroît gueres poſſible de mieux réuſſir avec les ſecours que nous avons juſqu'ici. Pour ce qui eſt de la France, les grands chemins qu'on fait dans toutes les Provinces, nous fourniront bientôt quelque choſe de plus exact. Le principal but qu'on s'eſt propoſé, en marquant ainſi la poſition des lieux, eſt de donner le moyen de les trouver promptement ſur la Carte ; on ne peut en imaginer un meilleur. On voit d'abord le Royaume, la Province, la Contrée, le Territoire, &c. les Rivieres, les Montagnes, &c. ſur, ou auprès deſquelles ils ſont ſitués ; leur diſtance & leur poſition, par rapport au Nord, Sud, Eſt, Oueſt, des principales Places qui les environnent ; & enſuite leur longitude & leur latitude, ce qui ne peut manquer de faire trouver promptement ce que l'on cherche : ſi on n'a pas la Carte à la main, on imaginera aiſément en quel endroit ce lieu peut être ſitué.

Le nombre des lieux que nous avons inſérés dans ce petit Dictionnaire eſt très-conſidérable & capable de contenter la curioſité de tout homme raiſonnable. On croit n'en avoir omis aucun de quelque importance, ou qui puiſſe, par quelque endroit, mériter place dans un Ouvrage tel que celui-ci. On ne doit pas s'attendre néanmoins d'y trouver toujours les petits endroits dont il eſt quelquefois fait mention dans les Nouvelles : ce ſeroit un travail de beaucoup de difficulté & de peu d'uſage ; car il y en a qui ne ſont que des hameaux, dont on n'entendra jamais parler deux fois dans ſa vie. Nous ne doutons pas cependant que, ſi on examine bien ce petit Diction-

naire, l'on n'y en trouve plus qu'on ne s'imagineroit pouvoir être contenus dans un ſi petit volume. Il y en a même quelques-uns que l'on a oubliés dans les plus grands Dictionnaires, ſans en excepter celui de M. de la Martiniere.

Quant à la maniere d'écrire les lieux, nous avons ſuivi celle qui eſt uſitée daus les Dictionnaires François, & nous n'avons pas cru devoir les mettre en Allemand, en Anglois, ni dans les autres Langues étrangeres, pour ne point trop groſſir le volume; nous n'avons pas cru non plus devoir toujours mettre les noms François ſelon toutes les différentes manieres dont ils s'écrivent. Il faudroit un volume pour diſtinguer toutes ces différences. Le Lecteur pourra y ſuppléer aiſément en les cherchant ſous les Lettres qui ont à peu près le même ſon; *v. g.* ſi on ne trouve pas *Ambrun* ſous la Lettre A, il le faut chercher par un *E*; ſi on ne trouve pas *Céphalonie*, il faut chercher *Céfalonie*, &c.

Pour rendre notre Ouvrage portatif, nous nous ſommes ſervis d'un grand nombre d'abbréviations faciles à deviner, & dont on trouvera la Table à la tête du Dictionnaire: ſans ces abbréviations, le volume auroit été deux ou trois fois plus gros, ce qui n'auroit pas répondu à notre intention.

Les additions & les changemens que nous avons faits au Dictionnaire de M. Echard, ſont très-conſidérables; nous avons mis les noms Latins, les Royaumes, les Provinces, les Mers, les principales Rivieres & Montagnes, les Iſles, les Caps, &c. Nous avons parlé des Grands Hommes qui ont illuſtré les Villes. Nous n'avons jamais manqué de donner une idée des Arts, des Coutumes, des Uſages, des Productions des Pays étrangers, ce qu'il n'avoit pas fait. Enfin nous avons ajouté un grand nombre d'articles, de Villes & d'autres Lieux omis dans l'Auteur Anglois. Nous l'avons corrigé en beaucoup d'endroits, principalement pour ce qui regarde la France; il avoit mis, par exemple, un Evéché à Abbeville & un à Caën. Les Cartes dont il s'eſt ſervi étant bien moins exactes que les nôtres, nous avons été obligés de rectifier preſque toutes ſes diſtances, de même que ſes longitudes & ſes latitudes, excepté pour l'Angleterre, où nous l'avons preſque toujours ſuivi. En un mot, nous avons pris la liberté de changer & de corriger tout ce qui, par de bonnes preuves, nous a paru défectueux, perſuadés que l'Auteur lui-même en auroit fait autant, s'il avoit eu les ſecours que nous avons.

Le Dictionnaire Anglois renferme deux Parties. La premiere ne contient que l'Europe, & la ſeconde comprend les

autres parties du Monde. Cette seconde Partie n'est point de Laurent Echard ; & nous n'avons pas cru devoir la suivre, parce qu'elle est remplie de lieux chimériques, & de quantité d'articles qui regardent l'ancienne Géographie d'Asie & d'Afrique ; celle d'Europe n'y étant pas, on ne voit pas que celle des autres parties mérite davantage d'y être insérée. On donnera dans la suite un Dictionnaire de l'ancienne Géographie, dans le goût de celui-ci, qui n'est que pour la moderne. Nous avons cru qu'il convenoit mieux de ranger tous les lieux, de quelque partie de la Terre qu'ils fussent, selon l'ordre alphabétique ; par ce moyen, on trouvera plus aisément ce que l'on cherchera.

Nous n'avons rien oublié pour perfectionner ce petit Ouvrage, déja fort parfait en lui-même : on peut juger de sa bonté par le grand nombre d'éditions qu'on en a donné en Angleterre dans l'espace de peu d'années. Nous l'avons traduit sur la treiziéme : ce qui, joint aux changemens & aux additions considérables que nous y avons faits, donne lieu d'espérer que le Public le recevra favorablement. On ose assurer qu'il est en fait de Géographie, ce qu'est l'Ouvrage de M. le Président Hainault pour l'Histoire de France ; c'est-à-dire, que l'on y trouve en peu de mots, ce qu'il y a de plus considérable & de plus digne d'être remarqué, non-seulement en chaque Pays, mais même en chaque Ville.

AVIS pour cette nouvelle Edition.

ON ne comptoit point donner si-tôt une nouvelle Edition de cet Ouvrage ; mais le prompt débit de la premiere, & les desirs de ceux qui n'ont pu en profiter, l'ont rendue presque nécessaire. A peine les Exemplaires qui en ont été tirés jusqu'ici, suffisent-ils pour le faire connoître. On ose assurer néanmoins que cette nouvelle Edition est beaucoup plus exacte que la premiere. Bien des personnes m'ont fait part de leurs remarques ; plusieurs même très-versés dans la Géographie & dans l'Histoire ont pris la peine de lire ce petit Dictionnaire d'un bout à l'autre, & m'ont donné des mémoires sur les fautes qu'elles y ont trouvées. Je n'ai omis aucunes des additions & corrections qu'on a bien voulu me communiquer ; & j'ai moi-même recherché avec beaucoup de

ſoin tout ce qui pouvoit être échappé d'erreurs ou de négl
gences. J'ai revu toutes les diſtances, toutes les longitudes &
toutes les latitudes. J'ai ajouté beaucoup d'articles qui avoie
été oubliés dans la premiere Edition, & pluſieurs qui, dan
les dernieres Campagnes, ſont devenus aſſez célebres pou
mériter d'y avoir place. Toutes les dates qui regardent notr
hiſtoire, ont été vérifiées dans l'excellent Ouvrage de M.
Préſident Hainault; pouvoit-on ſuivre un meilleur guide
Comme on m'a fait remarquer que le Dictionnaire d'Hoffman
dont je m'étois ſervi pour les noms Latins, n'eſt point exact
j'ai conſulté ceux que d'habiles gens m'ont indiqués comme le
meilleurs. J'ai auſſi retouché avec beaucoup de ſoin la parti
qui regarde les Grands Hommes. Pour ce qui eſt de l'ordr
qui regne dans la premiere Edition, on n'y a preſque rie
changé. J'ai ſeulement inſéré dans le corps du Dictionnaire le
termes de Géographie qui ſe trouvoient au commencemen
On trouvera auſſi un petit changement dans la façon d'oriente
les lieux; par exemple, quand un lieu tire plus vers l'Oue
que vers le Nord, j'ai mis Oueſt par Nord (O. p. N.); s'
tient le milieu, j'ai mis Nord-Oueſt (N. O.); s'il approch
plus du Nord, j'ai mis Nord par Oueſt (N. p. O), & ain
des autres points cardinaux. Cette façon d'orienter m'a par
plus préciſe que celle que j'avois ſuivie. J'ai fait auſſi marqué
d'une étoile (*) les articles qui ne ſe trouvent pas dans
Dictionnaire de M. de la Martiniere; pour répondre à ceux qu
m'ont reproché d'avoir annoncé ſans m'acquitter de ma promeſſe
que ce ſçavant Homme en avoit oublié quelques-uns qui ſe trou
veroient inſerés dans ce petit Ouvrage. Pluſieurs perſonnes ſon
ſurpriſes que je ſois tombé dans quelques erreurs, même pour c
qui regarde la Géographie de la France; parce qu'il leur ſembl
que notre Royaume eſt aſſez connu, pour que les deſcription
qu'on entreprend d'en donner, ſoient exemtes de fautes
J'avoue que ce doit être la partie de mon Ouvrage où l'o
doit trouver le moins à redire; mais, ſi les meilleurs Auteur
que j'ai conſultés ſe ſont quelquefois trompés, il n'eſt poin
étonnant qu'en les ſuivant, je me ſois trompé comme eux. I
eſt impoſſible d'aller dans tous les lieux, pour vérifier ce qu'o
en dit; il s'y fait d'un moment à l'autre des changemens don
on n'eſt pas toujours inſtruit. M. Piganiol de la Force, & l
docte Abbé de Longrue, diſent de différentes Villes bie
des choſes qu'on n'y voit point aujourd'hui; & M. de la Mar
tiniere qui a travaillé depuis eux, a ſouvent fait les même
fautes. Il eſt bien difficile que dans des Ouvrages auſſi chargé

e faits que le ſont ceux de ces ſçavans Hommes, on ne ſe ompe quelquefois.

On s'eſt auſſi beaucoup plaint de l'inexactitude dans les iſtances. Je n'oſe aſſurer qu'elles ſoient toutes vraies; car, utre qu'il peut aiſément s'y être gliſſé des fautes d'impreſſion, ai pu moi-même en avoir mal pris quelques-unes, & quelefois mettre un chiffre pour un autre. Qu'il me ſoit cependant permis de dire que pluſieurs des Lecteurs qui me font ce eproche, ſont de ceux qui ne ſe ſont pas donné la peine de lire na Préface; & qui ayant de mauvaiſes Cartes, veulent que e ſois garant des fautes qu'ils y trouvent. J'ai indiqué celles ue j'ai ſuivies, comme les meilleures. Je croirai avoir rempli non engagement envers le Public, ſi je ne m'en ſuis point carté. On ne fait pas attention que j'ai toujours compté les ieues ſur le pied des lieues communes de France; ce qui fait qu'une perſonne du Languedoc, par exemple, qui veut voir es diſtances d'une Ville de ſa Province, ſe récrie d'abord, ſi elle ne les trouve pas telles qu'on les compte dans ſon Pays. Je ſçais que ce petit Ouvrage auroit été d'une bien plus grande utilité pour les Voyageurs, ſi j'avois pu y mettre les diſtances populaires; mais il auroit fallu pour cela avoir d'autres ſecours que ceux que l'on a juſqu'ici; je ne ſçais même ſi la choſe eſt poſſible, du moins pour les Pays étrangers. Au reſte, comme en donnant ce Dictionnaire je n'ai eu d'autre but que l'utilité du Public, je prie très-inſtamment ceux qui y remarqueront quelques défauts, de vouloir bien me les communiquer, pour que je puiſſe en profiter, s'il arrive que dans la ſuite j'en donne d'autres Editions; c'eſt par ce ſeul moyen qu'il peut devenir parfait.

Il ne faut pas s'attendre néanmoins que je ſuive aveuglément toutes les corrections qu'on m'envoie. Je me crois obligé d'en profiter, mais avec les précautions d'une ſaine critique, de peur de corriger des fautes par d'autres fautes, & de faire des changemens dans ce qui eſt exact. On m'a reproché, par exemple, d'avoir mis le Village de Sorbon dans le Diocèſe de Rheims, & d'y avoir fait naître le Fondateur de la Sorbonne, quoique M. Piganiol de la Force, dans ſa deſcription de Paris, mette ce Village au Diocèſe de Sens, & prétende que Robert de Douay, Chanoine de Senlis, eſt le premier Fondateur de la Sorbonne. Il fonde cette prétention ſur un legs de quinze cens livres pariſis fait par Robert de Douay à Robert Sorbon ſon ami pour des Ecoliers étudians en Théologie, & il ajoute que *ce fut en conſéquence de ce legs que Robert*

de Sorbonne commença la fondation de ce College vers l'an 1252
mais M. Piganiol n'a pas fait attention que ce legs n'eſt que d
13 Mais 1258. & pour de nouveaux Ecoliers, *ad opus novoru*
Scolarium in Theologia ſtudentium ; tems auquel Robert Sorbo
avoit déja fondé ſon College & raſſemblé des Ecoliers. C
n'eſt donc point en conſéquence de ce legs que Robert Sorbo
commença la fondation de ſon Collége, puiſqu'il l'avoit com
mencée pluſieurs années auparavant, vers l'an 1252. ſelon M
Piganiol lui-même. Il y a pluſieurs autres raiſons qui prouve
que Robert Sorbon eſt le ſeul fondateur de la Sorbonne, &
qu'il eſt né à Sorbon au Diocèſe de Rheims ; mais la brievet
de cet Ouvrage ne me permet pas de m'étendre davantag
J'ajouterai ſeulement encore quelques réflexions ſur un autr
reproche qu'on m'a fait au ſujet de l'Iſle de Malte. Bien de
perſonnes regardent comme une choſe certaine que St Pa
fut mordu d'une vipere dans cette Iſle, & auroient voulu qu'o
ſuivît leur opinion ; mais ce fait eſt très-douteux. Les *Mél*
diens qui habitent l'Iſle de *Méléda* auprès de Raguſe, croient
par tradition, que c'eſt dans leur Iſle que St Paul ſe retira aprè
ſon naufrage. Ils ſe fondent, 1°. Sur ce que leur Iſle eſt dan
la Mer Adriatique où St Luc rapporte que ſe fit le naufrag
de St Paul, au lieu que l'Iſle de Malte eſt dans la Mer d
Sicile, à plus de cent lieues de la Mer Adriatique. 2°. Su
ce que dans leur Iſle il y a des viperes très-venimeuſes, telle
qu'étoit celle qui mordit St Paul, au lieu qu'il n'y en a poin
dans l'Iſle de Malte, & qu'il ne paroit pas qu'il y en ait ja
mais eu, puiſqu'on ne trouve aucune bête venimeuſe dans le
Iſles voiſines, & en particulier dans l'Iſle de Goze qui n'e
eſt qu'à deux lieues. 3°. Sur ce que St Luc traite de barbare
les Habitans de l'Iſle où St Paul fut mordu d'une vipere
nom qu'il n'auroit pas donné aux Maltois, puiſqu'ils étoien
alors Grecs ou Romains, au lieu que les Illyriens, ſur la côt
deſquels eſt l'Iſle de *Méléda*, ſont traités de barbares par Thu
cidide, par Plutarque & par tous les Grecs. 4°. Sur ce que
vent qui fit faire naufrage au Vaiſſeau où étoit St Paul, e
appellé dans le texte original *Euroclydon*, c'eſt-à-dire, *Eure*
orageux. Or, *Eureus* eſt conſtamment le *Sud-Eſt*, vent qui a d
jetter le Vaiſſeau dans la Mer Adriatique & non point dan
l'Iſle de Malte. Enfin, les *Mélédiens* ſe fondent ſur le no
même de l'Iſle où St Paul ſe retira. Cette Iſle eſt appellée *M*
lite & *Mélitene* dans un grand nombre d'Exemplaires du Nou
veau Teſtament : or, les Anciens donnent ces deux noms
l'Iſle de *Méléda*, & ne donnent que le premier à l'Iſle d

Malte. Si l'on peſe bien ces raiſons, on verra qu'il eſt très-douteux que l'Iſle où St Paul fut mordu d'une vipere ſoit réellement l'Iſle de Malte, & que ce n'eſt pas ſans ſujet que nous avons regardé l'opinion des *Mélédiens* comme la plus vraiſemblable ; mais cela demanderoit une plus ample diſcuſſion, dans laquelle un Dictionnaire abrégé tel que celui-ci ne permet pas d'entrer.

APPROBATION.

J'AI lu par ordre de Monſeigneur le Chancelier, la ſecond
Edition du *Dictionnaire Géographique portatif, &c. traduit d*
l'Anglois, &c. & je n'y ai rien trouvé qui puiſſe en empêche
l'impreſſion. A Paris ce 13 Novembre 1747.

BELLIN.

PRIVILEGE DU ROI.

LOUIS par la grace de Dieu, Roi de France & de Navarre : A nos am
& féaux Conſeillers, les Gens tenans nos Cours de Parlement, Maîtr
des Requêtes ordinaires de notre Hôtel, Grand Conſeil, Prevôt de Pari
Baillis, Sénéchaux, leurs Lieutenans Civils, & autres nos Juſticiers qu'
appartiendra, Salut. Notre amé FRANÇOIS DIDOT, Libraire, ancien A
joint de ſa Communauté, à Paris, Nous a fait expoſer qu'il deſireroit fai
imprimer & donner au Public un Ouvrage qui a pour titre : *Dictionnai*
Géographique portatif des quatre parties du Monde, traduit de l'Anglois
Laurent ECHARD, avec des additions & corrections, par M. l'Ab
VOSGIEN, Chanoine de Vaucouleurs, s'il Nous plaiſoit lui accord
nos Lettres de Privilege pour ce néceſſaires. A ces cauſes, voulant favora
blement traiter l'Expoſant, Nous lui avons permis & permettons par c
Préſentes de faire imprimer ledit Ouvrage en un ou pluſieurs volumes,
autant de fois que bon lui ſemblera, & de le vendre, faire vendre & déb
ter par tout notre Royaume, pendant le tems de ſix années conſécutives
à compter du jour de la date des Préſentes. Faiſons défenſes à toutes pe
ſonnes de quelque qualité & condition qu'elles ſoient, d'en introdui
d'impreſſion étrangere dans aucun lieu de notre obéiſſance : comme auſſi
tous Libraires Imprimeurs, d'imprimer ou faire imprimer, vendre, fai
vendre, débiter ni contrefaire ledit Ouvrage, ni d'en faire aucun extra
ſous quelque prétexte que ce ſoit, d'augmentation, correction, change
mens ou autres, ſans la permiſſion expreſſe & par écrit dudit Expoſant
ou de ceux qui auront droit de lui; à peine de confiſcation des Exemplai
res contrefaits, de trois mille livres d'amende contre chacun des contre
venans, dont un tiers à Nous, un tiers à l'Hôtel-Dieu de Paris, l'autr
tiers audit Expoſant, ou à celui qui aura droit de lui, & de tous dépens
dommages & intérêts. A la charge que ces Preſentes ſeront enregiſtrée
tout au long ſur le Regiſtre de la Communauté des Libraires & Impri
meurs de Paris, dans trois mois de la date d'icelles; que l'impreſſion du
dit Ouvrage ſera faite dans notre Royaume, & non ailleurs, en bon pa
pier & beaux caracteres, conformément à la feuille imprimée, attaché
pour modéle ſous le contre-ſcel des Préſentes; que l'Impétrant ſe confor
mera en tout aux Réglemens de la Librairie, & notamment à celui du 1
Avril 1725; qu'avant de l'expoſer en vente, le manuſcrit qui aura ſervi d
copie à l'impreſſion dudit Ouvrage, ſera remis, dans le même état o
l'approbation y aura été donnée, ès mains de notre très-cher & féal Che
valier le Sieur DAGUESSEAU, Chancelier de France, Commandeur de no

res ; & qu'il en ſera enſuite remis deux Exemplaires dans notre Biblio-
que publique, un dans celle de notre Château du Louvre, & un dans
e de notredit très-cher & féal Chevalier le Sieur DAGUESSEAU, Chance-
de France ; le tout à peine de nullité des Préſentes. Du contenu deſ-
lles Vous mandons & enjoignons de faire jouir ledit Expoſant, ou ſes
ns cauſe, pleinement & paiſiblement, ſans ſouffrir qu'il leur ſoit fait
un trouble ou empêchement. Voulons que la copie des Préſentes, qui
imprimée tout au long au commencement ou à la fin dudit Ouvrage,
tenue pour dûement ſignifiée, & qu'aux copies collationnées par l'un
nos amés & féaux Conſeillers & Secrétaires, foi ſoit ajoutée comme à
iginal : Commandons au premier notre Huiſſier ou Sergent ſur ce requis,
faire pour l'exécution d'icelles tous actes requis & néceſſaires, ſans de-
nder autre permiſſion, & nonobſtant clameur de Haro, Charte Nor-
nde, & Lettres à ce contraires : Car tel eſt notre plaiſir. Donné à Paris
ingt-deuxiéme jour du mois d'Avril, l'an de grace mil ſept cent quarante-
, & de notre Regne le trente-uniéme. Par le Roi en ſon Conſeil.

SAINSON.

*Regiſtré ſur le Regiſtre XI. de la Chambre Royale des Libraires & Im-
meurs de Paris, num. 608. fol. 536, conformément aux anciens Régle-
ns, confirmés par celui du 28 Février 1723. A Paris le 29 Avril 1746.*

VINCENT, Syndic.

TABLE DES ABBRE'VIATIONS.

Afr.	Afrique.
Al.	Allemagne.
Amér.	Amérique.
anc.	ancien, ancienne.
Ang.	Angleterre, Anglois.
appart.	appartient, appartenant.
Ar.	Archevéché, Archevêque.
Aſ.	Aſie, Aſiatique.
au-d.	au-deſſus.
b.	bas, baſſe.
Bail.	Bailliage, Bailli.
Bar.	Baronnie.
bat.	bataille.
bor.	borné, bornée.
C.	Comté, Comte.
Can.	Canton.
cap.	capitale.
cer.	cercle.
chât.	Châtellenie ou Château.
cit.	citadelle.
ci.	citérieur.
com.	commerçant, commerçante, commerce.
Con.	Contrée.
conſid.	conſid.
D.	Duché, Duc.
Dan.	Danois, Danemarck.
Dio.	Diocèſe.
Diſ.	Diſtrict.
dom.	domination.
E.	Eſt, Orient, Levant.
Elect.	Election, & quelquefois Electorat.
emb.	embouchure.
Emp.	Empire, Empereur.
Epiſ.	Epiſcopal.
Eſp.	Eſpagne, Eſpagnol.
Eur.	Europe, Européen.
Evé.	Evéché, Evêque.
Fr.	France, François.
front.	frontieres.
G.	Gouvernement.
Gen.	Généralité.
gr.	grand, grande.
h.	haut, haute.
Hol.	Hollande, Hollandois
Imp.	Impériale.
Ital.	Italie.
Land.	Landgraviat,
lat.	latitude.
li.	lieue.
lon.	longitude.
Mar.	Marquiſat, Marquis.
Marg.	Margrave, Margraviat
marit.	maritime.
Médit.	Méditerranée.
Mérid.	Méridional.
mont.	montagne.
N.	Nord, Septentrion.
O.	Oueſt, Occident, couch
Oc.	Océan.
P.	Principauté, Prince.
p.	par.
Pal.	Palatinat.
Parl.	Parlement.
Patr.	Patriarche, Patriarcha
pet.	petit, petite.
Por.	Portugal, Portugais.
Pré.	Préfecture.
Pro.	Province.
R.	Royaume, Roi, Reine
rem.	remarquable.
Rép.	République.
réſid.	réſidence.
ri.	riviere.
S.	Sud, ou Midi.
Seig.	Seigneurie, Seigneur.
Sep.	Septentrion.
ſit.	ſitué, ſituation.
Souv.	Souveraineté, Souvera
ſuf.	ſuffragant.
ſuj.	ſujet, ſujette.
ter.	territoire, terrein.
ult.	ultérieur, ultérieure.
Uni.	Univerſité.

Les articles marqués d'une * ne ſe trouvent point dans la Martiniere

Le ſigne — marque depuis juſqu'à ; par exemple, 30—12. *marque* de rente juſqu'à 12.

Quand on met lon. 22. 20. *c'eſt-à-dire, que l'endroit eſt à vingt-deux grés vingt minutes de longitude ; & ainſi de la latitude : quand on m* lon. 22 d. 20′, 23″. *les derniers chiffres marquent des ſecondes.*

DICTIONNAIRE GÉOGRAPHIQUE.

A

A, *Agnio*, ri. de Fr. qui prend sa source dans le h. Boulonnois, sépare la Flandre d'avec la Picardie, & se jette dans l'Oc. un peu au-dessous de Gravelines. Il y a 3 ri. de ce nom dans les Pays-Bas, 3 en Suisse, & 5 en Westphalie.

Aach ou *Ach*, *Aquægrani*, pet. ville d'Al. dans le cer. de Souabe, près de la source de la ri. d'Aach, à distance à peu près égale du Danube & du lac de Constance. Elle appart. à la Maison d'Autriche, & est à 5 li. N. E. de Schafouse, 10 N. O. de Constance. lon. 26. 57. lat. 47. 55.

Aahus, *Aahusium*, pet. ville d'Al. dans le cer. de Westphalie au pays de Munster, Cap. de la cont. d'Aahus. Elle a un bon Chât. & est au N. O. de Coesfeld. lon. 24. 36. lat. 52. 10.

Aas, *Aasa*, fort de Norwége près de la mer dans le Bail. d'Aggerhus, au S. O. d'Aggerhus.

Abach, *Abacum*, pet. ville d'Al. dans la b. Baviere. Il y a des sources d'eaux minérales fort salutaires. Plusieurs Auteurs pensent que c'est l'anc. Chât. d'Abaude, *Abudiacum*, où naquit l'emp. Henri II. surnommé le *St*. Elle est sur le Danube, à 2 li. S. O. de Ratisbonne, 12 N. de Landshut. lon. 29. 40. lat. 48. 52.

Abacoa, *Abacoa*, Isle de l'Amér. Sept. l'une des Lucayes, d'environ 8 li. de long, & 7 de large. Elle appart. aux Angl.

Abano, *Aponus*, pet. ville d'Ital. dans la Rép. de Venise, dans le Padouan. Il y a des fontaines d'eau chaude fort célébres chez les Anc. C'est la patrie de Pierre d'Abano, & probablement de Tite-Live. Elle est à 2 li. S. O. de Padoue, 6 S. E. de Vicence. longitude 29. 40. latitude 45. 20.

Abaraner, *Abaranum*, pet. ville d'As. dans la gr. Arménie sous la dom. du Turc. L'Ar. de Nassivan y fait souvent sa résid. Elle est sur la ri. d'Alingene, à 8 li. N. de Nassivan. lon. 64. lat. 39. 50.

Abascie, *Abascia*, cont. de la Géorgie dans l'As. bor. S. par la mer Noire, O. par la Circassie, N. & E. par le Caucase & la Mingrelie. lon. 56—60. lat. 43—45.

Abawiwar, chât. & cont. de la h. Hongrie. Cassovie en est la cap.

ABBEVILLE, *Abbatis-Villa*, ville consid. de Fr. dans la b. Picardie, Cap. du C. de Ponthieu, de l'Elect. & du Bail. de son nom. C'étoit autrefois une métairie dépendante de l'Abbaye de St Riquier, d'où lui vient son nom latin. Cette ville après Amiens est la plus peuplée de la Picardie. En 1665 on y établit en faveur des Srs Van-Robets Holl. une manufacture de draps. C'est la patrie du Cardinal Jean Alegrin, de N. Sanson, de Pierre du Val, & du Pere Philippe Briet Jésuite. Elle est sur la ri. de Somme qui la coupe en deux, à 2 li. S. O. de St Riquier, 4 S. E. de St Valeri, 5 N. E. d'Eu,

8 N. O. d'Amiens, 22 S. de Calais, 37 N. de Paris, & au S. E. de la mer. lon. 19 d. 29′. 40″. lat. 50 d. 7′. 1″.

ABCAS, peuple d'Asie, dans l'Abascie. Ils habitent dans des cabanes, sont fort bien faits, & adonnés au brigandage. Ils ont en horreur le poisson & les écrevisses. *Chardin.*

Abecour, *Alba curia*, Abbaye de Fr. de l'Ordre de Prémontré au Dio. de Chartres. Elle vaut 5000 l. de rente.

ABENSPERG, *Aventium*, pet. ville d'Al. dans le cer. & D. de Baviere, au G. de Munich, où, dit-on, le fameux C. Babon tenoit sa Cour avec ses 32 fils & ses 8 filles. C'est la patrie de Jean d'Aventin, *Joannes Aventinus.* Elle est sur la ri. d'Abents qui lui donne son nom, près du Danube, à 5 li. S. O. de Ratisbonne, 8. E. d'Ingolstadt. lon. 29. 25. lat. 48. 45.

ABERDEN, *Aberdonia*, ville marit. de l'Ecosse Sept. Elle est divisée en deux, le vieux & le nouvel Aberden. Le vieux Aberden appellé *Devana* par les Anc. étoit autrefois une ville Episc. Elle est à l'emb. de la ri. de Don. Le nouvel Aberden qui est la Cap. de la Prov. de son nom, surpasse toutes les autres villes de l'Ecosse Sept. en beauté, en grandeur, & par son com. Il y a une fontaine d'eaux minérales, & un très-beau pont sur la Dée, à l'emb. de laquelle la ville est sit. Chacune des deux villes a une Univ. d'où sont sortis plusieurs Sçavans, entre autres, Guillaume Barclay & Robert Morisson. Elles sont à 31 li. N. E. d'Edimbourg, 20 N. de St André. lon. 16. lat. 57. 23.

ABERNETY, ABERBORN, *Abernethum*, ville de l'Ecosse Sept. autrefois très-florissante, & la Cap. des Pictes. Elle est au fond du Golfe de Firth, à l'emb. de la ri. de l'Ern, proche le Tay, au S. du Golfe, à 5 li. O. de St André, 12 N. E. d'Edimbourg. lon. 14. 40 lat. 56. 37.

ABERYSWITH, *Aberystyvium*, ville d'Ang. la plus riche & la plus peuplée du Cardiganshire dans l'Prov. de Galles. Elle est près de l'emb de la ri. d'Yswith dans la mer d'Irlande, à 8 li. N. E. de Cardigan, 57 N. O de Londres. lon. 13. 20. lat. 52. 30

ABESKOUN, Isle d'As. dans la mer Caspienne, à 3 li. de la ville d'Estrabad.

ABEX (la côte d') *Abexia ora* cont. mar. d'Afr. sur le bord Occid de la mer Rouge, entre le port d Suaquem & le détroit de Babel-Mandel. Les Turcs en possedent la plu gr. partie.

* *ABIAD*, ville d'Afr. sur la côt d'Abex, rem. par son trafic en co ton, en ébene, & en plantes aroma tiques. Elle est sur une h. mont.

ABINGDON, *ABENDON*, ou *ABINGTON*, *Abindonia*, ville agréable d'Anglet. en Bark-Shire, avec titre de C. Elle envoie un membre au Parl. elle est sur la Tamise, à 2 li. S d'Oxford, 13 N. p. E. de Salisbury 12 N. de Wincheſter, 14 O. de Londres. lon. 16. 20. lat. 51. 40.

ABISCAS, *Abisci*, peuple de l'Amér. Mérid. à l'E. du Pérou, entre les ri. d'Yeteau & d'Amarumai.

ABISSINIE, *Æthiopia sub Ægypto*, *Abissinia*, gr. pays & R d'Afr. d'environ 400 li. de long, su 280 de large, bor. E. par la me Rouge, N. par la Nubie, O. par l Nigritie, S. par la Cafrerie. Il e tout hérissé de mont. & de roche dont les côtés sont si unis, qu'ils sem blent avoir été taillés exprès. Il t trouve quelquefois sur la cime de ce rochers des sources d'eau vive, de terres labourables, des bois & de prairies. L'air dans les lieux bas e d'une chaleur excessive, mais il e tempéré sur les mont. Les nuages n tombent point par gouttes comm nos pluies, mais à verse; on n sçait ce que c'est que la neige, & l habitans croient qu'on se joue d'eux quand on leur en parle. Le pays e très-fertile partout où il peut êt cultivé; il y a des endroits où l'o fait jusqu'à deux ou trois moisso par an. Il y croît du froment, d l'orge, du millet, & du *Tef.* Da

s lieux tempérés les prairies ſont
ujours vertes. Il y croît des plan-
s ſingulieres : celle qu'ils nom-
ent *Aſſaȝoe*, endort les aſpics &
s ſerpens. Outre un gr. nombre d'a-
maux inconnus en Eur. il y a des
eufs d'une gr. prodigieuſe, & des
ebis dont la queue peſe juſqu'à 40
res. Le Roi de ce pays ſe nomme
grand Negus, & *le Prêtre-Jean*.
e Prince eſt abſolu & diſpoſe à ſa
lonté des biens de ſes Sujets. Les
biſſins ſont bien faits, aſſez h. de
ille ; ils ont le nez & les lèvres aſſez
en proportionnés. Ils ſont vifs,
borieux, ſobres & robuſtes. Les
mmes y ſont auſſi d'un tempéra-
ent très-vigoureux. La plupart ac-
ouchent ſans ſages-femmes. La
angue du pays, qui eſt l'Ethiopi-
ue, eſt fort anc. & très-belle. Les
biſſins embraſſerent la foi du tems
e St Athanaſe par la prédication
e St Frumentius. Leur religion eſt
préſent un mélange de Judaïſme
de Chriſtianiſme. L'Abiſſinie ſe
viſe en pluſieurs Prov. appellées
n Ethiopien, *Mangheſt*, (*Royau-
e*). Chaque Prov. ou R. eſt com-
oſé de pluſieurs *Shumet*, (préfe-
ure). Depuis la deſtruction d'A-
uma, il n'y a plus de villes dans
ut ce gr. Emp. il n'y a que des vil-
ges. Le Roi & le peuple campent
us des tentes, que l'on change de
ms en tems. Ce changement d'air
la ſobriété des Abiſſins, ſont la
auſe de leur longue vie ; la plupart
eurent ordinairement fort vieux.
n. 48—65. lat. 6—20.

ABLAI, cont. de la gr. Tartarie,
ont les peuples ſont ſous la prote-
tion de l'Emp. Ruſſien ; ils ont à
ur tête un P. Calmouck qui fait ſa
ſid. à Boerkoe près de la ri. d'Ir-
ch. lon. 91—101. lat. 51—54.

Ablis, bourg de Fr. dans la Gé-
ér. d'Orléans.

ABNAKIS, *Abnaquii*, peuple de
Amér. Sept. dans le Canada, vers
309 d. de lon. & 46 de lat. dans le
oiſinage de la nouvelle Ang. Ils
nt extrêmement fainéans. On n'a
mais pu parvenir à leur faire cul-
tiver la terre. Ils ſont alliés des Fr.

ABOERA, ville d'Afr. ſur la côte d'or de Guinée. Il y a beaucoup d'or.

ABO, *Aboa*, gr. ville marit. de Suéde, Cap. des D. & Prov. de Finlande Mérid. avec un Evéc. ſuf. d'Upſal. La R. Chriſtine y établit une Univ. en 1640. Elle a un très-bon port, & eſt ſur la ri. Aurujoki près de la mer Baltique & du Golfe de Bothnie, à 50 li. N. E. de Stockolm, 40 N. p. O. de Revel. lon. 41. lat. 61.

ABONDANCE, pet. ville de Savoie, dans le D. de Chablais, auprès d'une Abbaye de même nom.

ABOUTIGE, ABUTICH, ou ABOUHIBE, *Abydus*, lieu de la h. Egypte proche le Nil ; il y croît une gr. quantité de pavot noir, dont ſe fait le meilleur opium du Levant. C'étoit autrefois une gr. ville, qui n'eſt plus qu'un village peu ſûr pour les Etrangers à cauſe des voleurs. lat. 26. 50.

ABOY, *Aboya*, petite ville bien peuplée d'Irlande dans la Prov. de Linſter.

ABRAMBOE, ABRAMBOU, ville & pet. pays fort peuplé, ſur la côte d'or d'Afr. ſur la ri. de Volte. lon. 18. lat. 7.

ABROBANIA, *ABRUCBANIA*, *Autariarum*, ville du C. du même nom dans la Tranſylvanie, à 11 li. S. de Coloſwar, 9 N. O. de Weiſſembourg.

Abrolhos, *Aperi oculos*, écueils terribles aux Pilotes, environ à 20 li. de la côte du Bréſil, proche l'Iſle Ste Barbe. Il y en a d'autres au S. O. des Iſles du Cap-Verd. Le mot *Abrolhos*, ſignifie, *ouvre les yeux*, & ſe donne à pluſieurs écueils, pour avertir les Pilotes du danger qu'il y a d'en approcher.

ABRUZZE, *Aprutium*, Prov. du R. de Naples en Ita. d'environ 35 li. de long, ſur 25 de large. bor. E. par le golfe de Veniſe, N. & O. par la marche d'Ancône, l'Ombrie, la Sabine, & la campagne de Rome, S. par la terre de Labour & le C. de Moliſe. La ri. Peſcara la diviſe en

deux parties, dont l'une eſt appellée ult. dont Aquila eſt la Cap. & l'autre cit. qui a Solmona pour Cap. Il y a outre l'Apennin, deux mont. conſid. qui ſont *Monte Cavallo* & *Monte-Maïello*; le ſommet de celle-ci eſt toujours couvert de neige. L'Abruzze eſt un pays froid, qui ne laiſſe pas d'être fertile en bled, en ris, en bons fruits, & ſur-tout en très-bon ſafran. Les bois ſont remplis d'ours, de loups, & de gibier. lon. 30. 40—32. 45. lat. 41. 45—42. 52.

* *ABSPERG*, pet. ville d'Al. dans la Suabe, au Norgow, près d'Anſpach.

ABUYO, *Abuia*, l'une des Iſles Philippines dans les Indes Orient. entre Mindanao & Luçon, où les Eſpagnols ont un fort. lon. 138. lat. 10.

ACADIE, ou ACCADIE, *Accadia*, preſqu'Iſle de l'Amér. Sept. ſur les front. Orient. du Canada entre Terre-Neuve & la nouvelle Ang. d'environ 120 li. de long, ſur 40. de large. M. de Monts & de Champlain y établirent quelques Colonies en 1604, & on y fit bâtir *Port-Royal*, qui en eſt la Cap. Quelques années après, les Ang. s'en emparerent, & lui donnerent le nom de *nouvelle Ecoſſe*; mais ils la rendirent à la Fr. par le Traité de Breda du 31 Juillet 1661. Williams Phips prit Port-Royal en 1690, & la Fr. céda la Prov. à l'Ang. par le Traité d'Utrecht. Elle eſt très-fert. en bled, fruits, pois, & autres légumes. La chaſſe & la pêche y ſont fort abond. Sa ſit. eſt admirable pour le Com. lon. 311—316. lat. 43—46.

ACAMBOU, R. très-riche d'Afr. ſur la côte de Guinée. Le R. eſt abſolu, & ſes Suj. quoique eſclaves ſont orgueilleux & inſolens.

ACANES, *Acana*, deux villes de la côte d'or de Guinée, appellées *Acane le grand*, & *Acane le petit*. Les habitans fourniſſent à peu près les deux tiers de l'or que les Européens emportent de cette côte. lon. 17. 40. lat. 8. 30.

ACAPULCO, *Acapulcum*, vill aſſez conſid. & port de l'Amér. dan le Méxique ſur la mer du Sud. L port eſt très-commode, & peut con tenir juſqu'à cent vaiſſeaux; on s' embarque pour le Pérou & les Philip pines. Elle eſt à 80 li. S. de Mexic Il ne faut pas la confondre ave Aguatulco. lon. 276. lat 17.

ACARA, pays & village du R. d'A cambou, ſur la côte de Guinée e Afr. Les Ang. les Hol. les Dan. ont chacun un fort, & chaque fo a ſon village particulier. Ce pays e le meilleur de toute la côte, & très avantageux aux Négres pour le Com lon. 18. lat. 5. 40.

ACARAI, *Acaraia*, place de l'A mér. Mérid. dans le Paraguai, C de la Prov. & ri. de Parana, bâti par les Jéſuites en 1624. lon. 2 55. lat. Mérid. 26.

* Acei, Abbaye de l'Ordre de C teaux au Dio. de Beſançon. Elle va 6000 l. de rente.

ACERNO, ou *ACIERNO*, *Ace num*, petite ville d'Ital. au R. de Na ples, dans la Princ. cit. avec u Evéc. ſuf. de Salerne. C'eſt la patr d'Antoine Agellius; elle eſt à 7 l S. O. de Conza, 5 N. E. de Salern lon. 31. 58. lat. 40. 55.

ACERRA, *Acerræ*, jolie petit ville d'Ital. au R. de Naples, dan la terre de Labour, avec un Evé ſuf. de Naples, dont elle eſt à 2 l & demie N. E. Elle eſt ſur la r d'*Agno*, à 8 li. S. O. de Bénéven lon. 31. 58. lat. 40. 55.

Acérenza, *Voyez* Cirenza.

Acham, *Voyez* Azem.

ACHEM, ou Achen, *Achemum* gr. ville Cap. du R. de même nom dans la partie Sept. de l'Iſle de Su matra dans les Indes Orient. Le R s'étend juſqu'à la ligne; il renfe me une gr. quantité d'animaux, c plantes, d'arbres, & de fruits incon nus aux Européens. Le R. & le peu ple ſont Mahom. & fort ſuperſt tieux; leur nourriture ordinaire e le ris. Les Ang. les Hol. les Dan. Chinois y en portent en quantité, y font un gr. Com. On n'y fait

ais mourir perſonne pour le larcin. orſqu'on attrape un voleur, on lui oupe la main droite juſqu'au poi- net pour le premier vol, pour le ſe- ond on lui coupe l'autre, & quel- uefois un pied, ou tous les deux nſemble. Le R. eſt très-puiſſant, incipalement à cauſe que ſes Suj. nt bons guerriers & fort actifs. Il mettre en mer en 1616 contre les ort. de Malaca une flotte compoſée e 200 navires, & 60 galeres qui ortoient 60000 hommes, & les aſſa de l'Iſle. La ville eſt ſit. dans ne gr. plaine ſur le bord d'une ri. ui y amene de pet. vaiſſeaux. Le alais du R. eſt au milieu de la ville ans un Chât. bien fortifié ; ſon ar- llerie commande à toutes les rues e la ville. lon. 113. 30. lat. 5.

ACHSTEDE, ou *AKSTEDE*, *Ac- eda*, pet. ville d'Al. dans le D. de rême, ſur la ri. de Lun, à 2 li. N. e Brême.

ACHYR, *ACHIAI*, *Achyrum*, ille forte & Chât. de la Prov. d'U- raine, ou Volinie intérieure, Châ- el. de Kiow, ſuj. aux Ruſſiens de- uis 1667. Elle eſt ſur la ri. de Vors- lo ſur les front. de Ruſſie, à 50 li. . de Kiow. lon. 53. 34. lat. 49. 32.

ACKEN, ou *ACHEN*, *Acona*, et. ville d'Al. dans le cer. de b. axe, au D. de Magdebourg, ſur la ive Mérid. de l'Elbe.

ACOMA, *Acoma*, ville de l'Amér. ept. dans le nouveau Méxique, ſit. ur une h. mont. avec un bon Chât. 'eſt la Cap. de la Prov. Les Eſp. la rirent en 1599. lon. 269. lat. 35.

AÇORES, Iſles de l'Amér. environ 200 li. O. de Liſbonne ; Gonzalo Vello les découvrit vers le milieu du XV. ſiécle, & les nomma *Açores*, not qui veut dire des *Eperviers*, arce qu'on y remarqua beaucoup de es oiſeaux. Il y en a neuf ; Angra ans l'Iſle de Tercere eſt la Cap. de outes. Ortélius aſſure que ceux qui artent de l'Eur. pour aller en Amér. ont délivrés de toute ſorte de vermine uſſi-tôt qu'ils ont paſſé les Açores, e qu'on doit attribuer à la qualité de 'air qui y eſt très-ſalubre. Le bled, les vignes, les arbres fruitiers & le bé- tail y ſont en abond. Elles appart. aux Port. lon. 346—354. lat. 39.

Acqs. *Voyez* Dax.

ACQUA-PENDENTE, *Acula*, ville aſſez gr. d'Ital. dans l'Etat de l'Egliſe, dans le Patrimoine, au Ter. d'Orviete, avec un Evéc. ſuf. du Pa- pe ; c'eſt la patrie de Jérôme Fabri- cio & de Gregorio Leti. Elle eſt ſur une mont. près de la ri. de Paglia, à 4 li. O. d'Orviete, 23 N. p. O. de Rome. lon. 29. 28. lat. 42. 43.

ACQUARIA, *Aquarium*, pet. ville d'Ita. au D. de Modêne, ſur une mont. près de la ri. de Sultena. Elle eſt rem. par ſes eaux médicinales.

ACQUI, *Aquæ Staticllæ*, ville d'I- tal. au D. de Monferrat, avec un Evéc. ſuf. de Milan, & des bains commodes. Quoique les eaux en ſoient bouillantes, il y vient de l'herbe très-verte, qui s'y conſerve. Les Eſp. la prirent en 1745, les Pié- montois la reprirent en 1746 ; M. de Maillebois la reprit & l'abandon- na après en avoir fait ſauter les for- tif. George Merula étoit originaire de cette ville. Elle eſt ſur la rive Sep. de la riv. de Bormia, à 7 li. S. E. d'Aſti, 10 N. O. de Gênes, 12 S. de Caſal. lon. 26. 5. lat. 44. 40.

ACRE, (*St JEAN D'ACRE*) Acco, ou Ptolémaïde, *Acra Ptole- mais*, ville Epiſc. ſuf. de Tyr en Aſ. ſuj. aux Turcs. Elle fut fort célébre pendant les Croiſades par les ſiéges qu'elle ſoutint, ayant été priſe & re- priſe pluſieurs fois, tantôt par les Chrétiens, tantôt par les Sarrazins. Elle eſt peu conſidérable aujourd'hui, ſi ce n'eſt par ſon port, qui y attire un gr. concours de Marchands. Elle eſt arroſée de pluſieurs ri. qui s'y ren- dent des mont. voiſines ; elle eſt à 8 li. S. de Tyr, 15 N. de Jéruſalem. lon. 57. lat. 32. 40.

ACRON, pet. R. d'Afr. ſur la côte d'or de Guinée : on le diviſe en deux, *le grand* & *le petit*. Le grand eſt une eſpece de Rép. indépendante de l'autre ; les habitans ſont fort pai- ſibles, & vivent ſous la protection des Fantincans. Les Hol. ont un fort

au milieu de ce R. appellé *le Fort de la Patience.*

ACTAMAR, ou *VAN*, *Mantianus lacus*, gr. lac avec une ville de même nom en Arménie, en Asie. La ville est très-forte, & son Chât. est regardé comme imprenable : le lac abonde en poissons d'une espece plus gr. que le Pelamide très-estimé en Perse. lon. 62. lat. 36. 30.

ADA, ville de la Turquie As. sur la ri. de Zacarat, en allant de Constantinople à Ispahan.

Adams-pic, ou pic-d'Adam, à 20 li. E. de la ville de Colombo, dans l'Isle de Ceylan. C'est la plus h. mont. des Indes. Elle a 2 li. de hauteur. Avant que d'arriver à sa cime, on trouve une gr. plaine, au milieu de laquelle est un lac très-profond, de la meilleure eau qu'on puisse boire, d'où sortent plusieurs ruis. qui rassemblant leurs eaux au pied de la mont. forment les trois plus gr. ri. de l'Isle. On voit auprès du lac une table de pierre, où est gravée l'empreinte d'un pied humain, que les habitans disent être l'empreinte du pied d'Adam, qu'ils croient avoir été créé & enterré sur cette mont. Ils pensent aussi qu'un lac salé, qui n'est pas loin, vient des larmes qu'Eve répandit sur le meurtre d'Abel. Pour arriver au sommet de la mont. il faut grimper avec des chaînes de fer qu'on y a attachées, sans quoi il seroit impossible d'y monter. Il y a sur ce sommet une belle plaine toute ronde de 200 pas de diametre. lon. 98. 25. lat. 5. 55.

ADANA, *ADENA*, *Adana*, anc. belle & très-agréable, ville Episc. de la Natolie, sous le plus charmant climat du monde, sur la ri. de Choquen, à 10 li. N. E. de Tarse. lon. 54. lat. 38. 10.

ADAOUS, ou QUAQUA, peuple d'Af. dans la Guinée propre, dont le R. se nomme *Saccoo* ; ce sont les plus polis & les plus raisonnables de la Guinée. C'est une loi fondamentale de l'Etat, que chacun demeure dans la condition où il est né.

Adda (l'), *Abdua*, ri. de Suisse, & d'Italie, qui prend sa source a mont Braulio, dans le pays des Gri sons, & se jette dans le Pô auprè de Crémone.

ADEL, *Azania*, R. d'Afr. (nom mé aussi *Zeila*, à cause de Zeila Cap.) sur la côte mérid. du détro de Babel-Mandel. Quoiqu'il n'y pleu ve presque jamais, le pays ne laiss pas d'être fertile à cause des ri. don il est arrosé. Il y a des brebis dont l queue pese jusqu'à 25 livres ; il croît du froment, du millet, de l'en cens, & du poivre. Le R. est Maho métan.

ADELBERG, *Adelberga*, petit ville d'Al. au D. de Wirtemberg.

ADEN, ou *ADEM*, *Adenum* ville riche & consid. de l'Arabie heur en As. au bord de la mer, où elle un port qui est depuis long-tems fré quenté par les Négocians Orient Elle est environnée presque de tou tes parts de h. mont. sur le somme desquelles il y a 5 ou 6 forts. Un be aqueduc construit à un quart de li de la ville, fournit de très-bonne eau Soliman Bacha s'en rendit maître e 1539. Mais les Turcs furent depui contraints de l'abandonner aux P Arabes qui la possedent aujourd'hui Elle est à 60 li. de l'emb. de la me Rouge, & à 34 S. O. de Sanaa, Cap de l'Yemen. lon. 63. 20. lat. 13 Il y a plusieurs autres lieux de c nom.

ADENBOURG, ou *ALDENBOURG* *Branneſia*, ville d'Al. dans le cer de Westphalie au D. de Berg, le sié ge de quelques-uns des D. à présen suj. à l'Electeur Palatin : Elle est à li. N. E. de Cologne, 7 N. de Bonn lon. 25. lat. 51. 2.

ADERBIJAN, *Aderbigiana*, gr Prov. de Perse, bor. N. par l'Armé nie propre, S. par l'Yrac Agemi, E par le Gulian, O. par le Curdistan lon. 60—66. lat. 36—39.

ADERBORGH, *Aderburgum*, ville d'Al. dans le cer. de h. Saxe, au D de Poméranie. Elle appart. au R. de Prusse.

ADERNO, *Adranum*, anc. ville de Sicile, dans la vallée de Demone.

Adja, ou *Agga*, pet. ville d'Afr. dans la Guinée sur la côte de Fantin : les Hol. y bât. un fort en 1624. avec la permission du R. de Fantin. Les Ang. s'en emparerent en 1664, & exercerent une gr. cruauté contre la garnison Hol. après avoir donné quartier : il appartint depuis aux Ang. & aux Hol. conjointement ; aujourd'hui il appart. à la Compagnie Ang. des Indes Orient. La ville est à une portée de canon d'Anémabo.

Adiazzo, *Adizze*, ou *Ajaccio*, *Urcinium*, jolie ville & chât. d'Ita. sur la côte occidentale de l'Isle de Corse, avec un Evéc. suf. de Pise, & un beau port. Elle est bien peuplée, agréable par sa sit. très-fert. en vin, & est bâtie sur un terr. qui avance dans le golfe, à 11 li. S. O. de Corte. lon. 26. 28. lat. 41. 54.

Adige, *Athesis*, riv. d'Ita. qui prend sa source au S. du lac Glacé dans les Alpes, & se jette dans le golfe de Venise.

Adom, ou Adon, cont. qui borne la côte d'or de Guinée en Afr. C'est un pays très-riche & très-fertile. Il y a plusieurs mines d'or, & son Gou. est une espece de Rép.

Adour, *Aturus*, ri. de Fr. qui prend sa source dans les mont. de Bigorre, en un lieu appellé *Tremoula*, & se jette dans la mer, par le Boucaut neuf. Il y a deux autres pet. ri. de même nom en Gascogne. Elles se jettent dans la premiere.

Adra, *Abdara*, pet. ville marit. & chât. très-fort d'Esp. au R. de Grenade ; elle est à 15 li. S. E. de Grenade, 5 S. O. d'Almérie. lon. 16, 25. lat. 36. Il y a plusieurs autres villes de ce nom.

Adria, ou *Hadria*, *Atria*, anc. ville d'Ital. qui a donné son nom au golfe Adriatique. C'est à présent fort peu de chose. Elle a un Evéc. suf. de Ravenne ; l'Evêq. fait sa résid. à Rovigo : la moitié de cette ville est baignée par les flots de la mer. Elle est à 11 li. S. O. de Venise dont elle dépend, sur le Tartaro, entre l'emb. du Pô & de l'Adige, & à 6 E. de Rovigo. lon. 29. 38. lat. 45. 5.

Adrien, (S.) pet. ville des Pays-Bas, dans la Flandre, sur la Dendre, à 2 li. d'Alost & 4 de Gand.

* Adrieres, bourg de Fr. dans la Gén. de Poitiers. On y compte 267 feux.

AERSCHOT, *Arschotium*, ville des Pays-Bas dans le D. de Brabant, Cap. du D. d'Aerschot. La Fr. l'abandonna aux Alliés quelque tems après en avoir forcé les lignes en 1705. Le R. la prit en 1746. Elle est sur la ri. de Démere, à 4 li. E. de Malines, 3 N. de Louvain. lon. 26. 10. lat. 51. 4.

Ætna, la plus h. mont. de Sicile, appellée aussi le *Mont Gibel*, fort célebre à cause du feu & des cendres qu'elle vomit ; le ter. d'alentour est gras & fertile. Il y a des vignobles, des pâturages, des forêts de pins, de hêtres & de sapins ; mais le haut est couvert de cendres mouvantes & de pierres-ponce. On y trouve une ouverture qui offre à la vue un gouffre effroyable, appellé par les anc. Naturalistes *le Crater d'Æthna*. Il a causé un gr. nombre d'embrasemens très-considérables.

Affriand, (S.) bourg de Fr. dans la Marche, Dio. de Limoges.

* *Affrique*, (S.) pet. ville de Fr. en Gascogne, Gén. de Montauban.

AFRIQUE, *Africa*, l'une des quatre parties principales de la terre, bor. au N. par la mer Médit. O. & S. par l'Oc. E. par le golfe Arabique, ou la mer Rouge, & l'Isthme de Suez. Elle est en forme de pyramide, dont la base depuis Tanger jusqu'à l'Isthme de Suez, est d'environ 800 li. Sa plus gr. largeur, qui est depuis le *Cap-Verd*, jusqu'au *Cap Guardafui*, est d'environ 1420 li. Du sommet de la pyramide, c'est-à-dire, du *Cap de Bonne-Espérance*, jusqu'à la partie la plus sept. ou jusqu'à Bone, il y a environ 1450 li. Cette étendue fait sa longueur ; elle est pour la plus gr. partie sit. sous la Zode Torride ; ce qui fait que l'air y est dans plusieurs endroits d'une

chaleur insupportable. Elle est fertile sur les côtes ; on y trouve des fruits excellens, & des plantes merveilleuses ; les animaux y sont très-gras, & d'une chair délicieuse. Il y a en plusieurs endroits des mines d'or, d'argent & de sel. Vers le milieu, elle est remplie de sables brulans, de bêtes féroces qu'on ne trouve point ailleurs, & de deserts presque inhabitables. Les princip. ri. sont le Nil & le Niger. L'Atlas est la plus consid. de toutes ses mont. Parmi les peuples d'Afr. il y en a qui habitent dans des villes, d'autres sous des tentes, & d'autres qui sont errans. Les Mahomet. & les Idol. en possedent la plus gr. partie, les Chrétiens ont le reste. Ce sont les Port. qui ont découvert la partie qui est depuis le 16 degré de la Ligne, jusqu'au Cap de Bonne-Espérance.

M. de l'Isle divise l'Afr. en 9 parties, qui sont l'Egypte, la Barbarie, la Guinée, le Congo, la Cafrerie, l'Abissinie, la Nubie, la Nigritie, & les Isles qui l'environnent. Voyez chaque art. sa long. est depuis le 1d. —71. lat. mérid. 1—35. lat. Sept. 1—37 d. 30'.

AFRIQUE, *Adrumetum*, port & ville de Barbarie au R. de Tunis en Afr. dont l'Emp. Charles V. fit démolir les fortifications après qu'André Doria l'eut prise sur le Corsaire Dragut.

AGADES, *Agades*, R. avec une ville de même nom dans la Nigritie en Afr. tributaire du Roi de Tombut ; on y recueille de très-bon séné & de la manne. lon. 20. 15. lat. 19. 10.

AGATHA (Ste), pet. ville d'Ita. au R. de Naples dans la Princ. ult. avec un Evéc. suf. de Bénévent. Elle est entre Bénévent & Capoue, à 4 li. de l'une & de l'autre, & à 8 N. E. de Naples. lon. 32. 8. lat. 40. 55.

AGDE, *Agatha*, (ainsi nommée de son anc. nom en Grec, *'Αγαθὴ τυχὴ*, *Bonne Fortune*) ville bien peuplée de Fr. dans le b. Languedoc, au terr. d'Agadez, avec un Evéc. suf. de Narbonne. Il s'y tint un Concile en 506. Le Diocèse est un des plus riches pays du R. les laines y sont très-bonnes ; il produit de la soie & du salicot. Elle est sit. sur la ri. d'Eraut, à une demi-li. de son emb. dans le golfe de Lyon, près d'une branche du Canal Royal. On a construit un petit fort à l'emb. de cette ri. pour en défendre l'entrée, à 7 li. N. E. de Narbonne, 4 E. de Besiers, 12 S. p. O. de Montpellier, 159 S. p. E. de Paris. lon. 21 d. 8', 11". lat. 43 d. 18'. 57".

AGEN, *Aginnum*, riche, belle, & anc. ville de Fr. Cap. de l'Agénois dans la Guienne, avec un Evéc. suf. de Bourdeaux, dont St Capraise fut le prem. Apôtre, un Présidial, une Sénéchaussée, & une Election. Elle prit le parti de la Ligue en 1584; mais elle fut soumise au R. en 1591. C'est la patrie de Joseph Scaliger ; elle est sur la rive droite de la Garonne, dans un beau pays, à 10 li. N. p. E. de Condom, 15 N. d'Auch, 30 S. E. de Bourdeaux, 136 S. p. O. de Paris. lon. 18 d. 15', 49". lat. 44 d. 12'. 7".

AGENOIS, *Aginnensis tractus*, con. de Fr. dans la Guienne, qui a pris son nom d'Agen sa Cap. Charles V. R. de Fr. le réunit à la Couronne.

AGGERHUS, *Aggerhusia*, Gouv. de Norwége, ainsi nommé d'un Chât. de même nom sur la mer de Dan. Anslo en est la Cap. Ce pays est hérissé de mont. & n'est gueres habité que dans les vallées.

AGMAT, *AGMET*, ville d'Afr. dans la Prov. & sur la ri. de même nom, au R. de Maroc ; elle est sit. sur la pente d'une des mont. de l'Atlas, à 8 li. S. de Maroc ; l'air y est pur & le pays très-fertile. lon. 11. 20. lat. 30. 15.

Agnadel, *Agnadelium*, village du Milanez dans le ter. de Creme, célebre par deux bat. la premiere, du 14 Mai 1509, l'autre le 16 Août 1705. Cette derniere porte le nom de *Bataille de Cassano*. Il est sur un canal entre l'Adda & le Serio, à 2 li. S. E. de Cassano, 4 N. de Lodi,

de Milan. lon. 27. lat. 45. 10.
GNANIE, *ANAGNI*, *Anagnia*, pet. ville Epiſc. d'It. dans la mpagne de Rome. Elle eſt la pade 4 Papes : Innocent III. Gré- IX. Alexandre IV. & Bonifa- VIII. Ce dernier Pape s'étant illé avec Philippe-le-Bel R. de y fut pris & fait priſonnier par llaume de Nogaret. lon. 30. 41. 41. 45.
gnano, *Anienus Lacus*, lac du e Naples dans la terre de La-. Il y a auprès des bains de ne nom.
GNETSIN, *Agnettinum*, pet. de Tranſylvanie, ſur la ri. oſpach, à 4 li. N. d'Hermanſtadt, 43, 12. lat. 46. 45.
GNONE, ou *ANGLONE*, *Aquia*, ville aſſez conſidérable du R. Naples dans l'Abruzze cit. près du nt Maïelle.
GOBEL, *Victoria*, pet. mais e ville d'Afr. dans la Prov. d'Hea Barbarie, au R. de Maroc.
GOSTA, *Auguſta*, ville de Sici- avec un excellent Port, elle fut mée par un tremblement de terre 693, & eſt peu de choſe aujourui, lon. 33. lat. 37. 17.
AGRA, *Agra*, ville cap. du R. Prov. appellée par quelques-uns *doſtan*, dans les Etats du Mogol Aſ. On la regarde comme la plus des Indes Orient. Elle eſt bâtie forme de demi-lune. A peine un mme à cheval peut-il en faire le en un jour. Elle eſt environnée n mur de pierres rouges, & d'un é de cent pieds de large. L'Emp. it ſa réſid. ordinaire ; ſon Palais d'une gr. prodigieuſe ; il y a 1000 1200 femmes dans ſon Serrail. a dans la ville plus de 800 bains. y admire ſur-tout le Mauſolée Tadge-Mehal, femme du Mogol n-Gean, qui employa 20 ans à le e bâtir. L'indigo d'Agra eſt le s eſtimé de tous ceux qui vient des Indes ; il eſt toujours de 20 cent plus cher que les autres. te ville eſt ſit. ſur la ri. de Gé- ne, environ à 20 li. au-deſſus de ſon confluent avec le Tehemhel. lon. 96. 26. lat. 26. 40.

AGREDA, *Agreda*, ville d'Eſp. dans la vieille Caſtille, à 3 li. S. O. de Taracona, rem. parce qu'elle eſt la patrie de Marie d'Agreda. lon. 15. 54. lat. 41. 53. Il y a auſſi une ville de ce nom dans l'Amér. Mérid. au R. de Popaïan.

AGREVE (S.) *Fanum S. Agripani*, pet. ville de Fr. dans le haut Vivarais, au pied des mont.

AGRIA, *Abieta*, en Al. *Eger*, pet. mais très-forte ville de la h. Hongrie, avec un Evéc. ſuf. de Strigonie, & une Cit. qu'on nomme *Erlaut*. Les Turcs l'ayant aſſiégée en 1552 avec 70000 hommes, furent obligés de lever le ſiége, après avoir perdu en un ſeul jour juſqu'à 8000 hommes, quoique la garniſon ne fût compoſée que de 2000 Hongrois. Les Turcs les ayant ſommés de rendre la Place après 40 jours d'attaque, ils firent voir un cercueil ſur le crénaut des murailles, pour montrer la réſolution où ils étoient de mourir, plutôt que de ſe rendre. Les femmes Hongroiſes firent paroître en cette occaſion une intrépidité extraordinaire. Mahomet III. la prit cependant en 1596, mais en 1687 l'Emp. la reprit ſur les Turcs, & depuis ce tems elle eſt reſtée à la Maiſon d'Autriche. Elle eſt ſur la ri. d'Agria, à 15 l. N. E. de Bude, 22 S. O. de Caſſovie. lon. 37. lat. 47. 30.

AGRIGAN, l'une des Iſles des Larrons, ou Mariannes, d'environ 16 li. de tour. lat. 19. 40.

* Agris, bourg de Fr. dans la Gén. de Limoges.

AGUAS, peuple conſid. de l'Amér. mérid. ſur le bord du fleuve des Amazones, dans l'endroit le plus fertile & le plus peuplé de tout le pays. C'eſt la nation la plus raiſonnable & la mieux policée de tous les Indiens. Leurs enfans ne ſont pas plutôt nés, qu'ils leurs ſerrent la tête entre deux planches, dont l'une appuie ſur le front, & l'autre ſoutient tout le dos.

AGUATULCO, ou *AQUATULCO*, ou Guatulco, ville & port de la nou-

velle Esp. en Amér. Le Chevalier François Drack Ang. la prit & la pilla en 1578. Thomas Schandisch la prit de nouveau en 1587. Elle a un havre fort gr. & très-fréquenté, parce que c'est de-là que partent les Navires qui portent des marchandises de l'Eur. & de la nouvelle Esp. au Pérou. Elle est actuellement suj. au Roi d'Esp. & sit. sur la mer du Sud. lon. 279. lat. 15. 10.

Aguila, ou *Agle*, ville de la Prov. de Habat au R. de Fez en Afr. sur la ri. d'Erguila. Il y a beaucoup de Lions, mais tellement lâches, qu'un enfant les fait fuir; ce qui fait qu'on dit à Fez, pour reprocher à quelqu'un sa poltronnerie, *qu'il ressemble aux Lions d'Aguila, à qui les Veaux rongent la queue.* Elle est suj. au R. de Maroc.

Aguilar del Campo, *Juliobrica*, *Aguilaria Campestris*, pet. ville d'Esp. dans la vieille Castille.

* Ahuille, bourg de Fr. dans la Gén. de Tours.

Ahun, *Agedunum*, pet. ville de Fr. dans la haute Marche, Gén. de Moulins. Il y a Juriſdiction Royale. Elle est sur la Creuse, auprès d'une Abbaye de Bénédictins de son nom, à 3 li. S. E. de Gueret, 12 N. E. de Limoges, 25 S. O. de Moulins. lon. 19. 38. lat. 49. 5.

Ahus, ou *Ahuis*, *Ahusa*, ville Marit. de Suede, pet. mais très-forte par sa sit. avec un bon port dans la Princ. de Gothlande, & dans le ter. de Bleckingie. Elle est sit. proche la mer Baltique, environ à 6 li. de Christienstad. lon. 32. 14. lat. 56.

Ajaccio, *Voyez* Adiazzo.

Ajan, nom général que l'on donne à la côte Orient. d'Afr. depuis Magadoxo jusqu'au Cap Guadarsui, qui est sur la pointe du détroit de Babel-Mandel.

Aich, pet. ville d'Al. dans la h. Baviere, sur le Par. Les Suédois la prirent en 1634, & y exercerent de gr. cruautés. Quelque tems après elle fut presque réduite en cendres. lon. 28. 50. lat. 48. 30.

AICHSTAT, *Aichstadium, D*
potis, ville d'Al. dans la Francon
Cap. de l'Evéc. de même nom,
est un Etat souv. d'environ 18 li
long sur 7 de large, dont St W
bald fut le I. Evêq. en 740. L'Ev
Martin de Schuumberg y établit
Séminaire, qui est le premier in
tué en Al. depuis le Concile
Trente. L'Evêq. d'Aichstat est Ch
celier de l'Eglise de Mayence, &
premier suf. Cette ville est sur la
Altmul, dans une vallée très-fe
le & agréable, à 4 li. Nord de N
bourg, 5 N. O. d'Ingolstad, 1
de Nuremberg. lon. 28. 45. lat.

Aielo, *Thyella*, bourgade du
de Naples dans l'Abruzze ult. a
titre de D. & une bonne For.

Aigle (l') *Aquila*, jolie pet. v
de Fr. dans la h. Normand. à 10
de Seez, 11 d'Evreux, 19 de Rou
On y com. en grains, en clinqu
lerie, & sur-tout en épingles.
Vicomte de Dreux, Chef des P.
formés, la prit de force en 1563.

* *Aignai-le-Duc*, *Atanacu*
pet. ville de Fr. en Bourgogne, G
de Dijon.

Aignan (St) *Fanum Sti Agn*
ni, pet. ville de Fr. avec titre de
Pairie, érigé en 1665 en faveur
François de Beauvilliers, dans
Berry sur le Cher, à 20 li. O.
Bourges.

* Aigné, bourg de Fr. en To
raine, Gén. de Tours.

* Aigrefeuille, bourg de Fr. da
le pays d'Aunis, Gén. de la R
chelle.

Aigremont-le-Duc, *Agram*
tium, pet. ville de Fr. en Bourg
gne, Gén. de Dijon.

Aiguebelle, *Aqua-bella*, bour
de de Savoie, dans la Savoie p
pre, sur l'Arche. Les Esp. la prir
en 1742, après deux heures d'un
continuel. Il y a une autre Bourga
de ce nom dans le Dauphiné, da
le Dio. de St Paul-trois-Chât. av
une Abbaye de l'Ordre de Cîtea
qui vaut 3000 l.

Aigue-perse, *Aqua-Sparsa*
pet. ville de Fr. dans la b. Auvergn

O. de Montpenſier. C'eſt le lieu de naiſſance du célébre Michel de ôpital Chancelier de France. Il auprès de cette ville une fontai- dont l'eau bout à gr. bouillons, ne laiſſe pas d'être froide au tou- r. On dit qu'elle eſt funeſte aux maux qui en boivent. La ville eſt li. de Riom, 8 N. de Clermont, S. de Moulins, 83 S. de Paris. . 20. 46. lat. 45. 50.

IGUES-MORTES, *Aquæ-Mortuæ*, . ville de Fr. dans le b. Langue- au Dio. de Niſmes. Ce fut-là où Louis s'embarqua pour l'Afr. en 48 & 1269. lon. 22. 54. lat. 43. 34.

Aiguille (l') *Acus*, *Mons inac- ſus*, célebre mont. de Fr. dans le Dauphiné, à 2 li. de Die & 6 de enoble. On l'appelle auſſi *la Mon- gne inacceſſible*. Elle paſſe pour la uxiéme merveille du Dauphiné; ais M. Mati dit que c'eſt une fort t. merveille. Il y a auſſi une Iſle, banc de ſable & un Cap de ce nom en Afr.

Aguilles (le Cap des). Il eſt à xtrémité la plus mérid. d'Afr. au d. de lat. mérid. Il y a devant un . banc de ſable, qu'on appelle *le anc du Cap des Aiguilles*.

AIGUILLON, *Aiguillionum*, pe- e ville de Fr. en Guienne dans Agénois, avec titre de D. Elle eſt ans une vallée très-fertile, à 4 li. Agen. Jean, Duc de Normandie, t obligé d'en lever le ſiége en 346, après 14 mois d'attaque. lon. 8. 8. lat 44. 25.

* *AIGURANDE*, pet. ville de Fr. ans la Marche, ſur les confins du erry, Gén. de Moulins. lon. 19. 35. t. 46. 25.

AILAH, *Ælana*, pet. & anc. ville Aſ. dans l'Arabie pétrée ſur la mer ouge, aſſez près du chemin des Pé- rins d'Egypte qui vont à la Mec- ue, vis-à-vis de Colſum. C'eſt l'anc. *Elath*, dont parle l'Ecrit. lon. 53. o. lat. 29. 20.

AILESBURY, *Æglesburgum*, jolie ille à marché dans le Buckinghamſ- ire, en Ang. ſur la Tamiſe, avec tre de C. à 4 li. S. E. de Bucking- ham, 5 N. d'Oxford, 12 N. O. de Londres. Elle envoie deux Députés au Parl. lon. 16. 49. lat. 51. 50.

* Ailland, bourg de l'Iſle de Fr, Gen. de Paris.

* Ains & Fraignan, bourg de Fr, au pays d'Aunis, Gén. de la Ro- chelle.

AIR, ou AYR, *Ærea*, ville Parl. d'Ecoſſe, cap. de la Prov. d'Aire, ou *Kile*. Elle eſt à l'embouch. de la ri. de ſon nom, environ à 20. li. S. O. d'Edimbourg. lon. 14. 40. lat. 56. 22.

Airaine, bourg de Fr. en Picar- die, Gén. d'Amiens, ſur une pet. ri. à 6 li. d'Amiens. Il s'y tient tou- tes les ſemaines un gros marché.

AIRE, *Aturum*, ville de Fr. dans la Gaſcogne propre, dont elle eſt la cap. avec un Evéc. ſuf. d'Auch. Elle eſt ſur l'Adour, ſur la pente d'une mont. à 13 li. E. de Dax. 15 envi- ron O. de Condom, 22 S. de Bour- deaux, 155 S. p. O. de Paris. lon. 17. 49. lat. 43. 47.

AIRE, *Aeria*, ville très-forte des Pays-Bas dans le C. d'Artois, avec un Chât. En 1676 le Maréchal d'Hu- mieres la prit ſur les Eſp. après 5 jours de tranchée ouverte. En 1710 elle ſe rendit par capitul. après ſix ſemaines de ſiége. Elle eſt reſtée à la Fr. par le Traité d'Utrecht. Elle eſt ſur la Lis, à 9 li. S. de Dunkerque, 3 de St Omer, avec lequel elle com- munique par un Canal tiré de l'Aa, 11 N. d'Arras, 11 E. de Boulogne, 51 N. de Paris. lon. 20. d. 3′. 28″. lat. 50. d. 38′. 18″.

Le Fort St François eſt à une portée de canon d'Aire; on va de l'un à l'autre par un Canal fort ré- gulier.

Airvaux, *Aurea vallis*, Abbaye de Fr. dans le h. Poitou; elle eſt de l'Ordre de St Aug. & vaut 11000 liv.

AISAY-LE-DUC, pet. ville de Fr. en Bourgogne, au Bail. de Châtillon.

AISNAY-LE-CHATEAU, pet. ville de Fr. dans la Gén. de Bourges, Elect. de St Amand. Il y a à Lyon une cé- lebre Abbaye de Bénédictins du nom d'Aiſnay.

Aiſne, *Axona*, ri. de Fr. qui prend ſa ſource dans la Champagne, & ſe joint à l'Oiſe, un peu au-d. de Compiegne. M. de Louvois avoit formé le projet de la joindre avec la Meuſe par un Canal de deux lieues, depuis le village de Sémui juſqu'à la ri. de Bar. Le R. en auroit tiré un avantage conſidérable pour le tranſport des munitions dans les Places de la Meuſe.

AIX, *Aquæ Sextiæ*, gr. belle & anc. ville de Fr. cap. de la Provence, avec un Parl. inſtitué par Louis XII. en 1501, un Ar. une Cour des Aides établie par Henri II, & unie à la Chambre des Comptes, un Hôtel des Monnoies, une Sénéchauſſée, une Intendance & une Univ. Elle fut fondée par *Sextus Calvinus* l'an de Rome 630, dans un lieu où il y avoit des eaux chaudes. Elle eſt dans une gr. plaine près de la pet. ri. d'Arc. Il y a au milieu de la ville un très-beau cours, orné de belles fontaines. Aix eſt la patrie de Charles du Perier, de Charles Annibal Fabrot, de Louis Thomaſſin de l'Oratoire, & de Joſeph Piton de Tournefort. Elle eſt à 16 li. S. E. d'Avignon, 30 E. de Montpellier, 33 O. de Nice, 163 S. p. E. de Paris. lon. 23 d. 6′. 34″. lat. 43 d. 31′. 35″.

AIX, *Aquæ-Gratianæ*, pet. ville fort anc. du D. de Savoie, ſur le Lac de Bourget, avec titre de Mar. Il y a des eaux minérales qui y attirent un gr. nombre de perſonnes. Claude Seyſſel, Arch. de Turin, étoit de cette ville. lon. 23. 34. lat. 45. 40.

* *AIX*, pet. ville de Fr. dans le Limoſin, ſur les confins de la Marche, aſſez près de la Vienne, Gén. de Limoges.

AIX-LA-CHAPELLE, *Aquis-Granum*, gr. & belle ville d'Al. dans le cer. de Weſtphalie, au D. de Juliers. Elle n'eſt pas forte, & n'eſt pas propre à être fortifiée. C'eſt une ville libre & Imp. bâtie par *Serenus Granus*, ſous l'Emp. Adrien, vers l'an de J. C. 124. L'Emp. Charlemagne, charmé de la beauté du lieu, le choiſit pour être le ſiége de ſon Emp. Il y eſt enterré dans l'Eglise de Notre-Dame, où l'on gard dit-on, ſon épée, ſon baudrier, le livre des Evangiles dont il ſe ſe voit, écrit en lettres d'or. Ces tro choſes ſervent au Couronnement d Emp. Elle eſt célebre par pluſieu Conciles, & par le Traité de pa qui y fut conclu entre la Fr. & l'Eſ en 1668. La ſalubrité de ſes eau minérales, & de celles de Broſcheid qui n'en eſt ſéparé que par une pra rie, y attire tous les ans un gr. cor cours de monde. Elle eſt dans u fond environné de mont. à 12 li. C de Cologne, 9 N. E. de Liége, N. E. de Limbourg, & à 5 de M ſtrick. lon. 23. 55. lat. 51. 55.

* Aizam, bourg de Fr. en Auver gne, Gén. de Riom.

AKIM, ou grand AKANIS, *Voy* Acanes.

AKISSAR, ou *AK-HISSA* (*Château-Blanc*) *Thyatira*, ville d la Natolie en Aſ. bâtie dans un belle plaine, qui a plus de 7 li. d large, & qui eſt ſemée de coton & de grain. La ville eſt habitée par en viron 5000 Mahométans; il n'y point de Chrétiens. Elle eſt ſituée ſu la ri. Hermus qui paſſe au travers, 20 li. S. E. de Pergame. lon. 46. la 38. 50.

ALADULE, ou ALADULIE *Aladulia*, Prov. conſid. de la Tur quie en Aſ. ſit. entre Amaſie & l mer Médit. vers le mont Taurus. L pays eſt rude, raboteux, & extrême ment fort, à cauſe du grand nom bre de ſes mont. Il y a de bons pâtu rages, gr. nombre d'excellens che vaux & de chameaux. Le peuple eſ guerrier & voleur.

ALAIS, *Aleſia*, ville de Fr. aſſe gr. peuplée, & riche, dans le b. Lan guedoc, avec une cit. que Louis XIV y fit bâtir en 1689, & un Evéc. éri gé en 1692, ſuf. de Narbonne. Le Habitans ayant embraſſé la Reli gion P. R. ſe révolterent, mais leu ville fut aſſiégée & priſe par Loui XIII. en 1629. Elle eſt ſur la ri. d Gardon, auprès d'une belle prairie au pied des Cévenes, à 14 li. O

Orange, 14 N. de Montpellier, S. p. E. de Paris. lon. 21. 32. 44. 8.

ALAN, *Alanam*, ville de Perſe ns la Prov. d'Alan, dans le Tur-eſtan.

ALAND, *Alandia*, Iſle de la mer ltique, entre la Suede & la Fin-nde. Elle reſſemble aſſez à un fer-nt auquel on vient de couper la eue. Elle eſt à la Suede.

ALANGUER, *Alanguera*, ville de r. dans l'Eſtramadure, à 7 li. de sbonne, en un lieu fort agréable.

ALATRI, *Aletrium*, an c. ville d'Ita. ns la Campagne de Rome, ſur ne colline, avec un Evéc. qui ne leve, que du Pape. Elle eſt à 2 li. O. de Veroli, 4 S. de Felletino, S. E. d'Anagni, 16 S. E. de Rome, n. 30. 58. lat. 41. 44.

ALAVA, ou ALABA, *Alaba*, pet. rov. d'Eſp. d'environ 8 li. de long r 7 de large, avec de bonnes mi-es de fer & d'acier. Victoria en eſt cap.

Alaut, ou Alt, *Aluta*, ri. de la urquie Eur. Elle a ſa ſource dans es mont. qui ſéparent la Moldavie e la Tranſylvanie. Elle ſe jette dans e Danube.

ALBAN (St) pet. ville de Fr. dans e b. Languedoc, Dio. de Mende. Il a auſſi un village de ce nom dans e Forès, rem. par ſes eaux miné-ales.

ALBANIE, *Albania*, Prov. de la Turquie Eur. ſur le Golfe de Veniſe, ornée S. par la Livadie, E. par la Theſſalie & la Macédoine, N. par la Boſnie & la Dalmatie. Il y a d'excel-ent vin. Les Albanois ſont grands, forts, très-courageux, infatigables, bons Cavaliers & gr. voleurs. Ils ſui-vent la Religion des Grecs, & deſ-cendent des anciens Scythes. Quand quelqu'un de leurs camarades eſt mort, ils vont l'un après l'autre, lui demander pourquoi il les a aban-donnés, & lui font mille queſtions impertinentes. Amurath II. la prit ſur les Grecs. Le fameux Scander-berg s'y maintint contre les Turcs & les Venitiens; mais après ſa mort, arrivée le 17 Janvier 1467, ſes en-fans en furent chaſſés par Mahomet II. Durazzo en eſt la Cap. long. 36. 18.—39. 40. lat. 39.—43. 30.

ALBANO, *Albanum*, ville d'Ita. aſ-ſez peuplée, ſur un lac de même nom, dans la Campagne de Rome, avec un Evé. qui eſt l'un des ſix que rempliſſent les ſix plus anc. Cardi-naux Evêq. La Chambre Apoſtolique acheta cette ville avec ſon ter. du D. de Savelli en 1647. C'eſt le ter. qui produit le meilleur vin du pays La-tin. Preſque tous les Seig. Romains y ont des vignes ou jardins, où ils paſſent la belle ſaiſon. L'Emp. Fri-deric Barbe-rouſſe la ruina, mais elle s'eſt rétablie depuis. Elle eſt tout auprès de Caſtel-Gandolfe, à 6 li. S. E. d'Oſtie, & S. E. de Ro-me, & autant S. O. de Paleſtrine. lon. 30. 15. lat. 41. 43.

Il y a auſſi une autre ville de ce nom dans la Baſilicate au R. de Naples, rem. par la fertilité de ſon terroir & par la Nobleſſe qui l'habite; elle a titre de Principaute.

ALBANOPOLI, *Albanopolis*, ville de la Turquie Eur. dans l'Albanie, dont elle étoit autrefois la Cap. Elle eſt ſur le Drin, à 16 li. E. d'Aleſ-ſio, 17 N. de Giuſtandil. lon. 38. 4. lat. 51. 48.

ALBANS (St) jolie ville à marché d'Ang. avec titre de D. ainſi nom-mée de St Albans prem. Martyr de la Gr. Bretagne. Elle envoie deux Députés au Par. & eſt à 4 li. S. O. d'Erford, 7 N. de Londres. lon. 17. 10. lat. 51. 40.

ALBARAZIN, *Lobetuna*, & *Alba-racinum*, ville forte, & l'une des plus anciennes d'Eſp. au R. d'Aragon, ſur les front. de la nou. Caſtille, avec un Evéc. ſuf. de Saragoſſe. Ses lai-nes ſont les meilleures de tout l'A-ragon. Elle eſt ſur le Guadalabiar, à 5 li. O. de Teruel, 30 S. O. de Saragoſſe, 40 E. de Madrid. lon. 16. 12. lat. 40. 32.

ALBAZIN, *Albaſinum*, ville de la gr. Tartarie, avec une bonne For-tereſſe pour la défendre contre les Chinois & les Tartares Monguls,

C'eſt une des routes de Pekin à Moſcou. lon. 122. lat. 54.

Albe, ou *Alba*, *Alba Pompeia*, ville d'Ita. dans le Montferrat, avec un Evéc. ſuf. de Milan. Elle fut cédée par la paix de Quieraſque en 1631. au D. de Savoie. C'eſt la patrie du Pape Innocent I. élu en 402. L'Emp. Pertinax naquit près de cette ville, dans un lieu nommé *Villa Martis*. Elle eſt ſur la rive droite du Tanaro, à 5 li. S. O. d'Aſti, 8 S. E. de Turin, 8 N. O. d'Acqui. lon. 25. 40. lat. 44. 36.

ALBE-JULIE, ou WEISSEMBOURG, *Alba-Julia*, ville forte & conſidérable de Tranſylvanie, cap. de la Con. de Gualafeiwar, avec un Evéc. ſuf. de Colocza, & une Uni. C'eſt la réſid. ordinaire des Pr. de Tranſylvanie. Elle eſt ſur le penchant d'un côteau auprès des ri. d'Ompay & de Meriſch, à 10 li. O. d'Hermanſtat, 23 N. E. de Temeſwar, 50 N. E. de Belgrade, 99 E. p. S. de Bude, lon. 42. lat. 46. 30.

ALBE-ROYALE, ou STULWEISSEMBOURG, *Alba Regalis*, ville très-forte de la b. Hongrie, cap. de la Con. d'Ekekerſdejewar, furnommée *Royale*, parce qu'elle étoit autrefois le lieu du Couron. de la réſid. & de la ſépulture des Rois. Soliman II. la prit en 1543, après un ſiége de deux mois. Le D. de Mercœur, Général de l'Empereur Rodolphe, la reprit en 1601. Le Pacha Hazan la reprit ſous Mahomet III. mais elle ſe rendit aux Troupes Imp. en 1688. Les Rebelles la prirent en 1703 & en 1704; mais le Général Heiſter la reprit. Elle eſt ſit. ſur le Rauſiza, à 12 li. S. O. de Bude, 35 S. p. E. de Vienne, 65 N. p. O. de Belgrade. lon. 36. lat. 47.

Albengue, ou *Albengua*, *Albingaunum*, anc. ville & fort. d'Italie, dans l'Etat de Gênes, ſur la côte occident. avec un Evéc. ſuf. de Gênes. Les Piſans la brulerent en 1175. Elle fut rebâtie quelque tems après. Les dehors de la ville ſont tout couverts d'oliviers. La plaine eſt très-belle, & bien cultivée; mais l'air n'y eſt pas ſain, d'où vient le proverbe : *Albinga piana, ſe foſſe ſana, ſi demandarebbe diana.* Elle eſt ſur la mer Médit. à 5 li. N. E. d'Oneglia, 15 S. O. de Gênes. lon. 2 45. lat. 44. 4.

Albert, *Voyez* Ancre.

ALBI, *Albiga*, ville de Fr. ca de l'Albigeois, qui eſt un pet. pa d'environ 11 li. de long & 8 de la ge, & qui comprend les Dio. d'A bi & de Caſtres, dans le h. Langu doc. L'Evéc. d'Albi fut érigé en Ar en 1676. Sa Cathéd. eſt fort bell Il s'y tint en 1176, un Concile q condamna les Albigeois. Les env rons d'Albi ſont charmans, & ſ promenades ſont les plus agréabl du Languedoc. C'eſt la patrie de Ma demoiſelle de Saliez & de Pier Gilles. Elle eſt ſit. ſur le Tarn, 12. li. S. p. O. de Rhodez, 15 N. E. de Toulouſe, 140 S. de Pari lon. 19. 49. lat. 43 d. 55 ′. 44.

Alblasser-waert. con. de Hol. mérid. entre la Meuſe & Leck.

ALBOURG, *Alburgum*, ville d Dan. dans la Nort-Jutland, ave un Evéc. ſuf. de Lunden, Cap. d Dio. de même nom. Jean I. R. d Dan. y mourut en 1513. Elle e nommée *Albourg* à cauſe de la quan tité d'anguilles qu'on y prend. Ell eſt ſur un Canal, à 4 li. de la Me 12. N. de Wibourg, 20 N. d'Arhus lon. 27. lat. 57.

Albret, ou *Labrit*, *Leporetum*, pet. ville de Fr. en Gaſcogne au pays d'Albret, dans les Landes où il y a beaucoup de liévres, à 1 li. S. de Bourdeaux, 16 N. E. d Dax, 150 S. p. O. de Paris. lon. 17 lat. 44. 10.

Le pays d'Albret a environ 30 li de long. Nérac en eſt la Cap. C'étoi autrefois un anc. Vic. dont les Seig prenoient le titre de *Sire*. Henri II l'érigea en D. Pairie en 1558, en faveur d'Antoine de Bourbon & d Jeanne d'Albret ſon épouſe. Henr IV. l'avoit réuni à la Couronne mais Louis XIV. l'en démembra & le donna avec d'autres terres au

le Bouillon en 1651, en échan-
e Sedan & Raucourt.

ILBUQUERQUE, *Albuquercum*, ville d'Esp. dans l'Estramadure, les front. de Por. avec un bon t. qui la commande. Les Alliés l'Archid. depuis l'Emp. Charles la prirent en 1705. Il s'y fait un gr. com. de laines & de drape-. Elle est à 3 li. E. de la ri. de vora, 9 S. O. d'Alcantara, 5 E. Portalegre, 7 N. de Badajoz. lon. 40. lat. 38. 52.

Albussac, bourg de Fr. dans la n. de Limoges.

ILCAÇAR CEGUER, c'est-à-dire, *petit Palais*, pet. ville d'Afr. au de Fez, dans la Prov. d'Habat. ob Almanzor, P. belliqueux, la bâtir dans un lieu commode, s l'endroit le plus serré de la cô-u détroit de Gibraltar, & le plus ntageux vis-à-vis de Tariffe, à . de la côte d'Esp. Alphonse R. Por. la prit en 1468, mais de-s les Portugais l'abandonnerent Maures. lon 12. lat. 35.

ALCAÇAR DO SAL, *Salacia Al-arium - Salinarum*, pet. ville de . dans l'Estramadure, avec un ât. qui passe pour imprenable. On ait du sel fort blanc, d'où la ville son nom. Elle est sur la ri. de daon, à 6 li. de la mer, 9 S. E. Setubal, 13 S. O. d'Evora, 14 E. de Lisbonne. lon. 9. 41. lat. 18.

ALCAÇAR-QUIVIR, ou *ALCA-R-QUIVIR*, c'est-à-dire, *le grand lais*, ville consid. d'Afr. sur la e de Barbarie dans la Prov. d'As-au R. de Fez. Ce n'étoit autre-s qu'un riche Palais bâti par Al-nzor IV. Elle est fameuse par la . qui s'y donna entre Sebastien de Por. & les Maures.

ALCALA DE GUADAIRA, *Hie-a*, pet. ville d'Esp. dans l'Anda-ousie, sur la ri. de Guadaira, à 2 li. E. de Séville. lon. 12. 40. lat. 37.

ALCALA DE HENAREZ, *Com-utum*, belle & gr. ville d'Esp. dans nou. Castille, avec une fameuse Uni. fondée par le Cardinal Ximenès, qui y donna une très-belle Bibliotheque; & un Chât. appellé *Apa-lasso*. Le ter. d'Alcala est fert. agréable & très-bien cultivé. Hors des murs de la ville il y a une fontaine dont l'eau est si légere & si pure, que les R. d'Esp. en ont voulu avoir seuls la jouissance. Elle est sur la ri. d'Henarez, à 4 li. S. O. de Guadalaxara, 5 E. de Madrid. lon. 14. 32. lat. 40. 30.

ALCALA LA REALE, *Alcala Regalis*, pet. ville d'Esp. dans l'Andalousie, avec une célebre Abbaye. Elle est sur une h. mont. fert. en vin & en fruits exquis, dont les avenues sont rudes & difficiles, près la ri. de Salado. lon. 14. 30. lat. 37. 18.

ALCAMO, *Alcamus*, pet. ville de Sicile, dans la vallée de Mazare, au pied du mont Bonifati. lon. 30. 42. lat. 38. 2.

ALCANTARA, *Norba Cæsarea*, pet. mais très-forte ville d'Esp. dans l'Estramadure, chef-lieu des Chevaliers de son nom. Alphonse IX. Roi de Castille, l'ayant prise sur les Maures, la donna en garde aux Chevaliers de Calatrava, & deux ans après à ceux du *Poirier*. Ce sont ces derniers que l'on appelle *les Chevaliers d'Alcantara*. Elle a un pont magnifique sur le Tage, construit par l'Emp. Trajan, d'où lui vient son nom. Alcantara fut pris par le Comte de Galloway & les Por. en 1706, au mois d'Avril, & repris au mois de Novembre suivant par les Fr. Il est sur le Tage aux confins du Por. à 18 li. N. p. O. de Merida, 50 N. p. O. de Seville. lon. 11. 35. lat. 39. 20. Il y a une autre ville d'Esp. nommée *Valencia d'Alcantara*.

ALCANTARA est aussi le nom d'une Con. de Por. environ à 1 li. au-dessous de Lisbonne.

ALCARAZ, *Alcaratium*, pet. ville d'Esp. dans la Manche, défendue par un Chât. assez fort & rem. par un anc. Aquéduc. Elle est sur la Guardamena, à 10. li. N. des confins de l'Andalousie, 43 S. de Cuença, 55 S. p. E. de Madrid.

lon. 15. 42. lat. 38. 28.

ALCMAER, *Alcmaria*, anc. & belle ville des Prov. Unies dans le Kennemerland, qui fait partie de la Hol. ſep. Elle a ſouvent été ravagée par les Friſons. En 1573 les Eſp. furent contraints d'en lever le ſiége. C'eſt aux environs de cette ville que l'on fait le meilleur beurre & le plus excellent fromage de Hol. & qu'on trouve les plus belles tulipes. Amſterdam lui a enlevé une gr. partie de ſon com. C'eſt le lieu de la naiſſance de Corneille Bontekoë. Elle eſt à 6 li. N. E. de Harlem, 7 N. O. d'Amſterdam. lon. 22. 10. lat. 52. 28.

ALDBOROUGH, *Iſurium*, ville à maché d'Ang. dans le C. de Suffolk. Elle eſt bien peuplée de Mariniers & de Matelots, envoie deux Députés au Parl. & eſt ſur la mer, à 24 li. N. E. de Londres. lon. 18. lat. 57. 40.

**ALDBOROUGH*, pet. ville d'Ang. dans la ſubdiviſion ſep. de la Prov. d'Yorck. Elle envoie deux membres au Parl. & eſt à 35 li. N. de Londres. lon. 17. lat. 57. 9.

Aldenbourg, *Voyez* Altembourg.

Alegranca, *Voyez* Allegrança.

Alegre, *Voyez* Allegre.

ALÉGRETTE, pet. ville de Por. dans l'Alentéjo, ſur les confins de Port-Alegre, ſur la ri. Caia, qui ſe jette dans la Guadiana, un peu au-deſſous de Badajoz, auprès des front. de l'Eſtramadure Eſp. à 2 li. & demie S. E. de Port-Alegre, 12 N. d'Elvas. lon. 11. 10. lat. 39. 6.

ALENÇON, *Alentio*, gr. & belle ville de Fr. dans la b. Normandie, avec titre de D. Il y a un Chât. bien fortifié. Elle paſſe pour la troiſiéme ville de Normandie, & eſt l'une des trois où il y a Gén. Il y a aux environs des carrieres de pierres à bâtir, où l'on trouve des diamans qu'on appelle d'*Alençon*. Cette ville eſt la patrie de Pierre Allix. Elle eſt dans une vaſte campagne, très-fert. & abon. en toutes ſortes de grains & de fruits, ſur la Sarte, groſſie par la Briante au-deſſous du pont, à 8 li. N. du Mans, 25 S. p. O. de Roue 35 S. O. de Paris. lon. 17. 45. 48. 25.

Il y a une autre pet. ville de nom dans la Gén. de Grenoble, naquit Marie-Catherine des Jardi de Ville-Dieu.

ALENTAKIE, pet. Prov. de l'E honie, ſur le golfe de Finland Narva en eſt la cap.

ALENTE'JO, *Provincia inter T gum & Anam*, Prov. très-fert. Por. entre le Tage & la Guadian On l'appelle *le Grenier de Por.* E a environ 36 li. de long ſur 34 large.

ALEP, *Alepum*, la plus gr. vi de Syrie en Aſ. Les Arabes la p rent ſous le regne d'Héraclius, Em de Conſtantinople, vers l'an 637. y a quatre ſortes de Chrétiens qui c chacune un Evêq. & une Egliſ avec libre exercice de leur Re gion; 15 ou 16000 Grecs ſchiſm tiques, 12000 Arméniens, 100 Jacobites, & les Maronites ou C tholiques Romains. On compte da la ville & dans le fauxbourg envir 250000 perſonnes. Après Conſta tinople & le Caire, c'eſt la ville plus conſid. de tout l'Empire d Turcs. Il s'y fait un com. très-g en ſoie & camelot, mais prin palement en noix de gale & de v lanede. Les Fr. les Ita. les Ang. les Hol. y ont chacun un Conſ La ville eſt gou. par un Pacha, c commande toute la Prov. depu Alexandrette juſqu'à l'Euphrate. C y éleve des pigeons pour porter d Lettres. *Voyez* Alexandrette. Al eſt ſur le ruiſſeau *Marſgas* ou *Coi* qui ſe jette dans l'Euphrate, à 28 E. d'Alexandrette ou Scanderon, de la mer de Syrie, 70. N. p. E. Damas. lon. 55. lat. 35. 50.

ALESSANO, *Alexanum*, pet. vi du R. de Naples, dans la Prov. d'O trante, avec titre de D. & un Evê ſuf. d'Otrante, à 7. li. S. O. d'O trante. lon. 36. lat. 40. 12.

ALESSIO, *Liſſus*, ville d'Alban dans la Turquie Eur. avec un b Fort & un Evêc. ſuf. de Durazz

lle eſt auprès de l'emb. du Drin, à
o li. S. E. d'Antivari, 16. O. d'Al-
anopoli. lon. 37. 15. lat. 41. 48.

Alet, *Electa*, pet. ville de Fr.
ans le b. Languedoc, avec un Evéc.
uf. de Narbonne. Elle eſt rem. par
es bains & par les paillettes d'or &
'argent, qu'on trouve dans les
ruiſſeaux qui coulent des Pyrénées,
u pied deſquels elle eſt ſit. C'eſt
a patrie de Turodin. Elle eſt ſur la
. d'Aude, à 6 li. S. de Carcaſſone,
5 S. O. de Narbonne, 175. S. de
aris. lon. 19. 52. lat. 42. 59.

Alexandrette, *Alexandria mi-
or*, ville de Syrie en Aſ. à l'extrémité
e la mer Médit. & le port, pour ainſi
ire, d'Alep. L'air y eſt mal ſain,
cauſe de la proximité des marais;
e qui fait que la plupart des Habi-
ans, pendant les gr. chaleurs, vont
emeurer dans un village appellé
Bayland; ſit. ſur une mont. à 4
u 5 li. de-là, où l'on trouve de fort
onne eau & d'excellens fruits. Ce
ui ſurprend le plus les Etrangers
ui débarquent à Alexandrette, eſt
e voir dépêcher des pigeons, pour
orter de promptes nouvelles à Alep.
es pigeons ſont d'une eſpece ſingu-
iere, & ſont fort célebres dans tout
Orient. Alexandrette eſt ſituée à
emb. d'un petit ruiſſeau nommé *Be-
um*, ou *Soldrat*, ſur le golfe d'A-
azze, à 28 li. O. d'Alep. lat. 36 d.
5'. 10". lon. 54.

ALEXANDRIE, ou Scanderia,
Alexandria, belle, riche, anc. &
ameuſe ville Patriarc. d'Egypte. Elle
'eſt plus ſi belle qu'elle étoit autre-
ois. On y voit encore des reſtes de
on anc. ſplendeur: la colomne de
ompée, & deux obéliſques magnifi-
ues, chargés d'hiéroglyphes. L'an-
ien phare ſi célebre dans l'antiqui-
é, qui paſſoit pour une des ſept mer-
eilles du monde, & que Ptolomée
hiladelphe fit conſtruire par l'Archi-
ecte Soſtrate, pour éclairer les Vaiſ-
eaux, n'a preſque plus rien de ſon
ncienne beauté. Ce n'eſt plus qu'un
hât. nommé *Farillon*, ou *Faraillon*,
ui ſert encore à éclairer les Vaiſ-
eaux. Euclide, Origêne & pluſieurs
autres gr. hommes étoient de cette
ville. Elle eſt à l'une des emb. occid.
du Nil, près de la mer Médit. à 50
li. N. du Caire. lon. 47 d. 56'. 30".
lat. 31 d. 11'. 30".

Alexandrie, pet. ville de Pologne,
Voyez Alexandrow.

Alexandrie de la Paille, *Alexandra Statiellorum*, ville forte
& conſid. d'Ita. dans l'Alexandrin
au D. de Milan, avec un bon chât.
bâtie en 1178, en l'honneur du Pape
Alexandre III. dont elle porte le
nom. Ce Pape l'érigea en Evéc. ſuf.
de Milan, & lui accorda pluſieurs
beaux priviléges. Le P. Eugene de
Savoie la prit au mois d'Octobre
1706, après trois jours de ſiége. Les
Fr. la prirent en 1745; mais le R. de
Sardaigne, à qui elle appart. par la
paix d'Utrecht, la reprit en 1746.
Georges Merula étoit de cette ville.
Elle eſt ſur le Tanaro, à 6 li. S. E.
de Caſal, 14 N. p. O. de Gênes, 16
S. p. O. de Milan. longitude 26. 15.
latitude 44. 53.

Alexandrin (l') pet. quartier
d'Ita. dans le D. de Milan, autour
de la ville d'Alexandrie, qui lui don-
ne ſon nom.

Alexandrow, *Alexandrovium*,
pet. ville de Pologne, dans la Wol-
hinie, ſur la ri. de Horin.

* *Alezonne*, pet. ville de Fr.
en Languedoc, Gén. de Toulouſe,
& Dio. de Lavaur.

Alfidena, *Aufidena*, anc. ville
d'Ita. au R. de Naples, dans l'Abruz-
ze cit. avec titre de Marq. Elle eſt fa-
meuſe dans la guerre des Samnites.

Algarria (l') *Algarria*, Prov.
d'Eſp. dans la partie la plus ſep. de
la nou. Caſtille. Elle eſt très-fert.

Algarve, *Algarbia*, pet. R.
& Pro. de Port. de 27 li. de long ſur
8 de large, bor. O. & S. par l'Oc. E.
par la Guadiana, N. par l'Alentejo.
Algarve en langue Maure, ſignifie
Campagne fertile, auſſi eſt-elle très-
fertile en figues, en amandes, en
dates, en olives, & ſur-tout en excel-
lent vin. La pêche en fait un des
plus gr. revenus. La cap. eſt Faro.
Alphonſe III. aidé par Selir Général

de l'Armée Caſtiliane, en chaſſa les Maures qui la poſſédoient depuis 180 ans.

ALGER, *Algerianum*, R. d'Afr. bor. E. par le R. de Tunis, N. par la Médit. O. par les R. de Maroc & de Tafilet, & terminé en pointe vers le Midi. C'eſt le plus gr. des ſix R. de Barbarie. L'air y eſt fort tempéré. Le ter. vers le N. eſt très-fertile en bled, les vallées ſont remplies de fruits; mais une gr. partie du pays eſt ſéche & ſtérile. On y trouve des melons d'un goût exquis, les uns qui muriſſent en été & les autres en hiver. On y voit auſſi des ſeps de vigne ſi gros, qu'à peine un homme les peut embraſſer; leurs grappes ſont d'un pied & demi de long. Il y a pluſieurs eſpeces d'animaux ſinguliers. Le mont Atlas traverſe le pays de l'E. à l'O. Le R. d'Alger eſt une eſpece de Rép. ſouv. ſous la protection du Gr. Seigneur, qui y a un Pacha ou Viceroi, qui ne peut rien faire d'important ſans le conſeil des Janiſſaires. La Juſtice n'y eſt pas fort rigoureuſe, & il arrive rarement qu'on puniſſe de mort, ſi ce n'eſt pour révolte ou ſédition. Les Algériens ſont Mahomét. & fort ſuperſtitieux. Leur Langue eſt un dialecte de l'Arabe; il y a auſſi un jargon compoſé d'Ita. de Fr. & d'Eſp. qu'on appelle *Langue Franque*, & qui eſt entendu du menu peuple & des Marchands. Les naturels du pays ont un teint baſané tirant ſur le blanc, ſont bien faits & robuſtes; outre cela il y a un mélange de toutes ſortes de Nations & Religions. Ce R. eſt d'environ 160 li. de long ſur 60 de large, & ſe diviſe en pluſieurs Prov. dont Tremécen, Tenez, Alger, & Bugie ſont les princ. lon. 16—26. lat. 34—37.

ALGER, *Ruſcurum*, *Julia Cæſarea*, gr. & forte ville d'Afr. dans la Barbarie, cap. du R. d'Alger. Elle eſt quarrée & bâtie ſur la pente d'une mont. vers le port en forme d'amphithéâtre, de ſorte que les maiſons de deſſus ſont plus élevées que celles de deſſous à meſure qu'elles s'éloignent du port. Les toits des maiſon ſont en plate-forme, afin qu'on puiſe s'y promener & y prendre le frai Ils ſont pavés, couverts de terre & ſervent de Jardins. Les rues ſon extrêmement étroites pour éviter l trop grande ardeur du ſoleil. Il y ſept Forts, dont l'un eſt ſit. ſur l ſommet d'une mont. & command toute la ville. Elle eſt fort peuplée & fameuſe par ſes pirateries. Les Ang brulerent ſes Vaiſſeaux en 1655 & en 1670. Les Fr. la bombarderent e 1688. Elle eſt près de la mer vis-à vis l'Iſle Minorque. lon. 21. 20. la 36. 30.

ALGÉZIRE, *Algezira*, pet. ma forte ville d'Eſp. dans l'Andalouſie avec un port ſur la côte du détro de Gibraltar. Elle fut priſe ſur le Maures après un très-long ſiége, e 1344. On l'appelle auſſi *vieux G braltar*. Elle eſt à l'emb. du détroi à 4 li. O. de Gibraltar, 4 E. de T riffe. lon. 12. 28. lat. 36.

ALGHIER, Alger, *Algara*, vil forte & agréable d'Ita. ſur la Cô occid. de l'Iſle de Sardaigne, av un bon & gr. port, & un Evéc. ſu de Saſſari. Le corail qu'on pêche ſ ſes côtes eſt le plus eſtimé de to ceux de la mer Médit. Elle eſt à 6 l S. de Saſſari, 7 N. O. de Boſa. lo 26. 15. lat. 40. 33.

ALGONQUINS, *Algonquii*, Peup de l'Amér. ſept. dans le Canada; ſont des ſauvages errans entre la d'Ontaouac & le lac Ontario. Le Langue eſt la plus eſtimée de tou l'Amér. ſep.

ALGOW, *Algovia*, pays d'Al. dan la Souabe, dont il fait une part conſid.

ALGUEL, ville forte d'Afr. dan la Prov. d'Hea, au R. de Maroc, ſi ſur une mont. Elle appart. d'abo aux Por. mais les habitans la livr rent aux Maures, & depuis ce ten les Por. n'ont pu la reprendre.

ALHAMA, *Artigis*, jolie & aſſ gr. ville d'Eſp. au R. de Grenade. I ter. y eſt très-fert. en tout ce qui e néceſſaire aux délices de la vie. Il a des bains chauds un peu au-de

s, qui ſont les plus beaux & les
eux entretenus de toute l'Eſp. &
nt les eaux ſont très-ſalutaires.
toit un lieu de délices pour les
ures. Elle eſt dans une vallée,
ironnée d'une mont. eſcarpée, à
li. S. O. de Grenade, 8 N. d'Al-
necar. lon. 14. 20. lat. 36. 50.

ALICANTE, *Alonium*, pet. mais
he & forte ville d'Eſp. au R. de
lence, & ter. de Cégura, rem. 1°.
ſon port qui eſt fort ſûr & défen-
par de bons baſtions : 2°. par ſon
ellent vin : 3°. par la fertilité de
ter. qui produit en gr. abond. des
its exquis, du béril & du romarin,
ne extraordinaire grand. & par ſon
m. La Fr. l'Ita. la Hol. l'Ang. &
elques autres Nations y tiennent
Conſul. Jacques I. R. d'Aragon
leva aux Maures cette place impor-
nte, en 1264. La Flotte Angloiſe
mmandée par Jean Leak, la prit
les Fr. en 1706. Le Chevalier
Asfeld la reprit en 1708. Elle eſt
la Médit. ſur la Baie de ſon nom,
15 li. N. E. de Murcie, 30 S. de
lence. lon. 17. 40. lat. 38. 14.

ALICATA, ville de Sicile, renom.
r ſes bons vins, & par les grains
'on y charge. Les Turcs la ſacca-
rent en 1543. Elle eſt dans une
pece d'Iſle près de la mer, à 9 li.
E. de Girgenti, 20 N. O. de Mo-
ca. lon. 31. 37. lat. 37. 11.

ALIPHE, *Aliphæ*, anc. ville d'Ita.
R. de Naples, dans la terre de
abour, près du Volturne, avec un
véc. ſuf. de Bénévent. Elle eſt preſ-
ue ruinée.

ALLANCHES, ou Alanche, pet.
lle de Fr. en Auvergne, au D. de
lercœur, Gén. de Riom. lon. 20.
. lat. 45. 12.

* *ALLANT*, pet. ville de Fr. en
uvergne, Gén. de Riom.

* Allas-Champagne, bourg de Fr.
ans la Gén. de la Rochelle.

* *ALLASSAC*, ville de Fr. dans
Limoſin, Gén. de Limoges.

ALLEGRANÇA, pet. Iſle d'Afr.
une des Canaries, au N. de la Gra-
euſe, au N. O. de Rocca, & au N.
. de Ste Claire. Il y a pluſieurs
châ. pour la ſureté des ports.

ALLEGRE, ou Alégre, pet.
ville de Fr. en Auvergne, Gén. de
Riom, Elect. de Brioude, avec titre
de Marq. Elle eſt au pied d'une mont.
où eſt un gr. & fort châ. qui la com-
mande entierement, & ſur le ſom-
met de laquelle eſt un gr. lac qu'on
dit être un goufre. lon. 21. 22. lat.
45. 10.

ALLEMAGNE, *Germania*, gr.
pays ſit. au milieu de l'Eur. avec ti-
tre d'Emp. bor. E. par la Hong. &
la Pologne, N. par la mer Baltique
& le Dan. O. par les Pays-bas, la
Fr. & la Suiſſe, S. par les Alpes ou
l'Ita. & la Suiſſe. Il a environ 240
li. de la mer Baltique aux Alpes, &
200 depuis le Rhin juſqu'à la Hong.
L'Empereur Maximilien I. le diviſa
en 9 cer. qui ſont, l'Autriche, le
bas-Rhin, le haut-Rhin, la Bavie-
re, la haute-Saxe, la baſſe-Saxe, la
Franconie, la Souabe, & la Weſt-
phalie. Son Gouv. eſt mêlé du Mo-
narchique & de l'Ariſtocratique. Tout
ſe fait au nom de l'Emp. mais ſon
pouvoir eſt bien limité par celui des
Electeurs. C'eſt dans la Diete ou Aſ-
ſemblée des Etats que la ſou. réſide.
La Diete eſt compoſée de trois Col-
léges ; de celui des Electeurs, de ce-
lui des Pr. & de celui des Villes li-
bres. La Langue Allemande eſt un
dialecte de la Teutone, qui a ſuccé-
dé à la Celtique. Il y a en Allema-
gne deux Religions autoriſées par la
Diete d'Augſbourg en 1555, la Ca-
tholique & la Proteſtante ; cette der-
niere comprend la Luthérienne & la
P. R. L'Allemagne eſt très-fert. &
très-peuplée. *Voyez* ſes différentes
parties. lon. 23—37. lat. 46—55.

ALLENDORF, *Allendorfia*, pet.
ville d'Al. dans le cer. du h. Rhin,
& dans le Land. de Heſſe, ſuj. au
Pr. de Heſſe-Caſſel, rem. par ſes ſa-
lines & ſes trois ponts de pierre. Elle
eſt agréablement ſit. ſur le Weſer, &
entourée de mont. lon. 27. 40. lat.
51. 20.

* *ALLENSPACH*, pet. ville d'Al.
dans le cer. de Suabe, entre le lac de
Zeil & celui de Conſtance.

Allier (l') *Elaver*, ri. de Fr. qui prend sa source dans le Gevaudan, passe entre le Bourbon. & le Nivernois, & se jette dans la Loire à une li. au-dessus de Nevers.

* Allonne, nom de trois bourgs de Fr. dont l'un est dans la Gén. de Paris, & les deux autres dans la Gén. de Tours.

* Alloué, bourg de Fr. en Auvergne, Gén. de Riom, Election de Conflans.

* Allvain, bourg de Fr. dans la Gén. de Tours, Elect. de Mayenne.

* Alluye, bourg de Fr. dans la Gén. d'Orléans, Election de Châteaudun.

Almade, *Cetobrix*, bourg d'Esp. dans la Manche, rem. par sa mine de vif-argent, qui passe pour la plus riche de l'Eur. & pour la prem. qui a été découverte.

Almanza, pet. ville d'Esp. dans la nou. Castille, sur les front. du R. de Valence, rem. par la vic. que le Maréchal de Berwik y remporta sur Milord Galloway & M. de Lasminas, le 25 Avril 1707. Il y a une inscription pour monument de cette victoire. La ville est à 20 li. S. O. de Valence. lon. 16. 35. lat. 38. 54.

Almeda, *Asena*, pet. ville de Por. dans l'Estramadoure, & dans l'Ar. de Lisbonne sur le Tage, à l'oppositе de Lisbonne, environ à une li. & demie. lon. 9. lat. 38. 42.

Almedine, ville du R. de Maroc, en Afr. Elle est dans une belle plaine entre Azamor & Safie. Elle étoit autrefois très-riche & bien peuplée.

Almeide, *Almedia*, ville front. de Por. dans la Pro. de Tra-los-Montes, sur les confins du R. de Léon, où il y eut une action fort vive entre les Esp. & les Por. en 1663. Elle est à 7 li. de Ciudad-Rodrigo, 4 S. E. de Pinhel. lon. 11. 20. lat. 40. 51.

Almerie, *Portus magnus*, *Almeria*, ville marit. d'Esp. dans le R. de Grenade, avec un bon port sur la Méd. & un Evéc. suf. de Grenade. Elle est sit. sur la ri. d'Almoria, à 25 li. S. E. de Grenade, 5 S. O. d'
dra, 19 S. de Guadix. lon. 15.
lat. 36. 51.

Almissa, *Alminium*, pet. m
forte ville de Dalmatie, fameuse
ses pirateries. Elle est à l'emb. de
Cetina, à 4 li. E. de Spalatro. lo
36. lat. 43. 50.

Almouchiquois, peuples de l'
mér. dans la nouv. Fr. le long de
ri. Chovacouet. Ils different, tant
langage qu'en mœurs, des autres Sa
vages du pays.

Almunecar, *Almunecara*, p
ville d'Esp. au R. de Grenade, sur
Médit. avec un bon port défen
par une forte cit. à 8 li. S. d'Alhan
18 E. de Malaga. lon. 14. 37.
36. 50.

Alost, *Alostum*, ville des Pay
bas, dans le C. de Flandre, cap.
C. d'Alost. M. de Turenne la prit
la fit démanteler en 1667. Les Fra
çois l'abandonnerent aux Alliés a
si-tôt après la bat. de Ramilli,
1706. Elle est sur la Dendre, en
Gand & Bruxelles, à 6 li. de ch
cune. lon. 21. 42. lat. 49. 55.

Alpes (les) *Alpes*, h. mont. d'E
qui séparent l'Ita. de la Fr. & de l'A
Elles commencent du côté de la
vers la côte de la mer Médit. près
Monaco, entre l'Etat de Gênes &
C. de Nice, & se terminent au go
de Carnero, qui fait partie du go
de Venise.

Alpuxarras, *Alpuxaræ*, h. mo
d'Esp. dans le R. de Grenade,
bord de la Médit. Elles sont habité
par les anciens Morisques, qui aya
conservé leur naturel vigilant &
borieux, en ont fait le pays le pl
peuplé & le mieux cultivé de to
l'Esp. Il y croît du vin excellent
des fruits exquis.

ALSACE (l') *Alsatia*, Prov.
Fr. bor. E. par le Rhin, S. par
Suisse & la Franche-Comté, O. par
Lorraine, & N. par le Pal. du Rhi
C'est un pays des plus fert. qu'il y
dans le monde. Il produit une
quantité de grain de toute espece,
vins, fourages, bois, lins, taba
légumes & fruits. Il y a dans la

ce des mines d'argent, de cuivre
e plomb, & des eaux minérales.
eſt variée par d'agréables cô-
x & par des mont. couvertes de
ts conſid. où l'on trouve des ſa-
de 120 pieds de haut. On la di-
en haute & baſſe Alſace. La h.
enfermée entre les mont. de Voſ-
& le Rhin. La b. eſt au N. &
prend le reſte. Straſbourg eſt re-
lé comme la cap. de toute l'Alſa-
Enſisheim & Colmar prétendent
les cap. de la h. L'Alſace fut au-
ois ſous la dom. des R. de Fr. juſ-
à Othon I. Othon III. l'érigea en
ndgr. Elle appart. enſuite à la
iſon d'Autriche. Enfin elle retour-
à la Fr. par le Traité de Munſter,
1648, & lui fut confirmée irré-
ablement par celui de Riſwick.
Relig. dom. en Alſace eſt la
holique, mais on laiſſe aux Pro-
ans le libre exercice de la leur.
Langue vulgaire eſt l'All. Les
ſonnes qui ont de l'éducation ap-
nnent le Fr. lon. 24. 30 — 25. 20.
47. 30 — 49.

ALSEN, *Alſa*, Iſle de Dan. dans
mer Baltique auprès d'Appenrade
de Fleenſbourg. Elle n'a rien de
narq. que les deux chât. de Sunder-
urg & de Nordbourg.

ALTAMURA, *Altus-murus*, pet.
le du R. de Naples, dans la terre
Bari, au pied de l'Apennin, avec
e de Pr. lon. 34. 13. lat. 41.

Altbrandebourg, *V.* Brandebourg.

ALTDORF, ou Altorf, *Altorfium*,
au & gr. bourg de Suiſſe, chef-lieu
cant. d'Uri, au-deſſous du lac des
cant. près de l'endroit où la Ruſs
jette dans ce lac, dans une plai-
au pied d'une h. mont. dont les
ſſages ſont difficiles, & lui tien-
nt lieu de fortific. à 15 li. S. de
urich, 4 S. E. de Lucerne, 12. O.
Glaris. lon. 26. 10. lat. 46. 55.

ALTEA, *Altea*, pet. ville marit.
Eſp. au R. de Valence, Elle étoit
1705 avec toute la Valence, ſous
obéiſſance de l'Archiduc (depuis
Emp. Charles VI.) mais la fameu-
bat. d'Almanza occaſionna ſa per-
& celle de toute la Valence. Elle

eſt ſur la Médit. à 17 li. S. E. de
Valence, 84 S. p. E. de Madrid.
lon. 18. 4. lat. 38. 40.

ALTEMBOURG, *Aldenburgum*,
pet. ville de Tranſylvanie, avec un
chât. à 7 li. S. O. de Weiſſembourg,
14 S. de Clauſenbourg. lon. 40. lat.
46. 34.

ALTEMBOURG, *Altemburgum*,
anc. & fameux chât. de Suiſſe dans
l'Argow; c'eſt l'anc. patrimoine de
la Maiſon d'Autriche. Wernher, frere
de Radbod C. d'Altembourg, Evêq.
de Straſbourg, bâtit le chât. d'Habſ-
bourg, & le laiſſa à ſon neveu Wern-
her, qui prit le titre de C. d'Habſ-
bourg, comme firent tous ſes deſ-
cendans juſqu'à Rodolphe, élu Emp.
en 1270.

ALTENA, ou Altenaw, pet. ville
d'Al. dans la b. Saxe, ſur la rive ſept.
de l'Elbe; elle appart. au R. de Dan.
Les Suédois la brulerent après la bat.
de Gadebuſch en 1712; elle a été ré-
tablie depuis. lon. 27. 25. lat. 54.

ALTENBOURG, *Aldenburgum*,
anc. ville d'Al. avec un bon chât.
dans le cerc. de h. Saxe, & dans la
Miſnie, rem. par le colloque qui s'y
tint en 1568 & 1569. Les Imp. la pri-
rent en 1632. Elle étoit autrefois vil-
le Imp. à préſent elle appart. aux Pr.
de la Maiſon de Saxe. Elle eſt ſur la
Pleiſs, à 12 li. S. O. de Meiſſen, &
8 de Leipſic. lon. 30. 38. lat. 50. 59.

ALTENBOURG, en Hongrois
Owar, *Altenburgum*, pet. mais très-
forte ville de la b. Hongrie, dans la
con. de Moſon, la meilleure place
aux dehors de Vienne. Elle eſt près
du Danube, à 6 li. S. de Preſbourg,
16 S. E. de Vienne, 26 O. de Bude.
lon. 35. 30. lat. 44.

ALTENBOURG, ou Oldenbourg,
anc. ville d'Al. dans le D. d'Hol-
ſtein. lon. 28. 50. lat 54. 20.

Altnheim, village d'Al. dans le
cerc. de Suabe, ſur la rive orient.
du Rhin, à 2 li. du Fort de Kell,
rem. par le combat qui s'y donna en-
tre les Fr. & les Al. en 1675.

ALTIN, *Altinum*, ville & R. de
même nom en Aſ. dans la gr. Tarta-
rie, proche l'Obi. lon. 108. 3.

ALTKIRCK, pet. ville de Fr. dans le Sundgow, chef-lieu d'un Bail. C'eſt là que ſe tient l'Official. de l'Evêq. de Bâle, pour la partie du Dio. qui eſt à la Fr.

ALTORF, *Altorfia*, ville d'Al. dans le cerc. de Franconie, au ter. de Nuremberg, avec une fameuſe Univ. La Bibliotheque, le jardin de Médecine, & le cabinet d'Anatomie, méritent d'être vus. Elle eſt ſuj. à la Maiſon de Brandebourg, & eſt ſur les confins du Pal. de Baviere, à 3 li. de Neumark, 4 E. de Nuremberg. lon. 28. 53. lat. 49. 25.

Alt-Ranſtadt, *Alt-Ranſtadium*, pet. village d'Al. dans la h. Saxe, fameux par le Traité que Charles XII. Roi de Suede y fit avec Auguſte II. Electeur de Saxe, & R. de Pologne, le 24 Sept. 1706. Il eſt près de Lutzen.

ALTZEY, *Altia*, ville & chât. d'Al. dans le b. Pal. cap. du ter. de même nom. Elle eſt ſur un ruiſſeau, à 6 li. S. O. de Mayence, 6. N. O. de Worms, lon. 25. lat. 49. 44.

ALVE DE TORMES, *Alba*, ville aſſez conſid. d'Eſp. au R. de Léon, au ter. de Salamanque, avec un fort beau chât. & titre de D. érigé par Henri IV. R. de Caſtille, en 1469. Elle eſt ſit. ſur la rive ſep. de la ri. de Tormes, à 5 li. S. E. de Salamanque, 19 N. E. de Ciudad Rodrigo. lon. 12. 40. lat. 41.

AMADABAD, *Amadabatum*, gr. ville d'Aſ. bien peuplée, cap. du R. de Guſurate, dans les Indes Orient. dans l'emp. du Mogol. Elle eſt très-com. On y voit un Hôpital pour les oiſeaux & les autres bêtes malades, que les Gentils y panſent avec grand ſoin. Cette ville eſt à 18 li. N. E. de Cambaye, près du Tropique du Cancer, & à 40 li. N. de Sourate. lon. 90. 15. lat. 23.

AMADAN, jolie ville d'Aſ. dans la Perſe, à 80 li. N. E. de Bagdad, & autant N. p. O. d'Iſpahan, lon. 65. 25. lat. 35. 15.

AMADIE, *Amadia*, ville très-com. d'Aſ. dans le Curdiſtan, ſous la dom. d'un Bey, & ſur une h. mont. à 16 li. S. E. de Gezire, N. de Moſul. lon. 58. 30. lat. 36.

AMALFI, *Amalphis*, anc. vi d'Ita. au R. de Naples, dans la Pri cit. avec un Arch. Il y a des Aute qui attribuent l'invention de la bo ſole à un de ſes citoyens nommé *F vio Gioia*, au commencement XIV. ſiécle. Elle eſt dans un lieu d licieux par ſa beauté, ſa fertilité, la délicateſſe de ſes fruits, ſur la c occid. du golfe de Salerne, à 5 li. O. de Salerne, 4 S. E. de Sorent 7 S. de Nole. lon. 32. 7. lat. 40.

AMAND (St) *Oppidum S. Ama di*, ville des Pays-Bas, dans le de Flandre, priſe & démantelée les Fr. en 1667; avec une Abba célebre dotée par Dagobert. Elle ſur la Scarpe, ſur les confins du H nault, environ à 3 li. N. de Vale ciennes, 5 N. E. de Douay, 14 de Gand, 50 N. p. E. de Paris. lo 21 d. 5′. 42″. lat. 50 d. 27′. 12.

AMAND (St) *Oppidum S. Ama di*, ville de Fr. dans le Bourbonno ſur les confins du Berry, ſur le Ch bâtie en 1410 ſur les ruines d'Orva à 8 li. S. de Bourges, 12. O. de N vers, 56 S. de Paris. lon. 20. lat. 46. 32.

AMAND (St) pet. ville de dans le Gatinois, Dio. d'Auxerre

AMAND (St) pet. ville de Fr. Auvergne, au Dio. de Clermont.

Il y a encore un bourg de ce no au Dio. de Clermont; un autre da l'Angoumois, Election de Cogna & un autre en Champagne, Gén. Châlons.

Amance, *Almantia*, bourg Fr. en Lorraine, ſur le ruiſſeau même nom, à 2 li. E. de Nancy, S. de Metz, 74 E. de Paris. lo 23 d. 57′. 9″. lat. 48 d. 45′. 5.

AMASIE, *Amaſia*, anc. ville Turquie dans la Natolie, qui a ſe pluſieurs fois d'appanage aux fils nés des Sultans. Elle eſt rem. par naiſſance de Strabon, de Selim Emp. des Ottomans, & par celle Mohamed Ben-Caſſem, & d'Ali-B Huſſain, deux Auteurs célebres pa mi les Arabes. C'eſt le lieu de la r

d'un Pacha, & la cap. d'une
. à laquelle elle donne ſon nom,
où il croît le meilleur vin & les
illeurs fruits de la Natolie; elle
près de la ri. de Caſalmach, à 12
N. O. de Tocat, 12 S. de la mer
ire. lon. 53. 40. lat. 39. 53.

AMATRICE, pet. ville d'Ita. au R.
Naples, dans l'Abruzze ult. avec
re de P. lon. 31. 5. lat. 42. 35.

Amazones (ri. des) *Amazonum vius*, gr. fleuve de l'Amér. mé-
l. qui prend ſa ſource au Pérou,
ns un lac près de Guanuco, à
li. de Lima, & après avoir tra-
rſé 1000 à 1100 li. de pays, ſe
tte dans l'Oc. au Cap de Nord ſous
Ligne. Le Capitaine Franciſco de
rellana eſt le prem. qui en entre-
it la découverte vers l'an 1539;
ais il mourut dans le ſecond voya-
qu'il entreprit par ordre du Roi
Eſpagne.

AMBERG, *Amberga*, jolie ville
Al. dans le Nordgow, cap. du h.
alat. de Baviere, avec un bon chât.
riſe par l'Emp. en 1703. Elle eſt ſur
ri. de Wils, à 12 li. E. de Nurem-
erg, 9 N. de Ratiſbonne, lon. 29.
0. lat. 49. 26.

AMBERT, pet. ville de Fr. dans la
. Auvergne, chef-lieu d'un pet. pays
ppellé le *Livradois*. Elle eſt rem.
ar ſon com. & ſes manufactures de
apier & de camelots. lon. 21. 28.
at. 45. 28.

AMBIERTE, *Amberta*, pet. ville
le Fr. dans le Forez, aux front. du
Lyonnois, avec un Prieuré de l'Or-
dre de Clugni. Elle eſt ſur un cô-
teau, à 3 li. de Roanne & 15 de
Lyon.

Ambillou-la-Greſille, bourg de
Fr. en Touraine, Gen. de Tours.

AMBLETEUSE, *Ambletoſa*, pet.
ville marit. de Fr. dans la Picardie,
avec un fort défendu par une tour
bien munie de canon, à 3 li. N. de
Boulogne, 5 S. O. de Calais, 57 N.
de Paris. lon. 19. 20. lat. 50. 50.

AMBOINE, *Amboina*, Iſle d'Aſie,
l'une des Moluques dans les Indes
Oriental. avec une ville de même
nom, où il y a garniſon. Elle fut dé-

couverte par les Port. vers l'an 1515.
Les Hol. la prirent le 23 Février
1603. Elle abonde en clous de giro-
fle. lon. 145. lat. mérid. 4.

AMBOISE, *Ambacia*, pet. ville
de France, avec un château dans
la Touraine. Ce fut là que le Roi
Louis XI. inſtitua l'Ordre de S. Mi-
chel en 1469, & que commence-
rent les troubles du Royaume en
1561. C'eſt la patrie du R. Charles
VIII. & du Pere Commire. Elle eſt
au confluent de la Loire & de la
Maſſe, à 5 li. E. de Tours, 47. S. p.
O. de Paris. lon. 18 d. 39'. 7". lat.
47 d. 24'. 56".

AMBOURNAI, ou Ambronai,
Ambroniacum, pet. ville de Fr. dans
le Bugey, à 3 li. de Bourg-en-Breſſe,
avec une Abbaye de l'Ordre de St
Benoît, qui vaut 10000 liv.

AMBRES, pet. ville de Fr. dans
le haut Languedoc, au Diocèſe de
Caſtres.

AMBRIERES, pet. ville de Fr. dans
le Maine, avec titre de Baron. ſur la
Grete.

AMELIA, *Ameria*, anc. ville d'Ita.
dans le D. de Spolete, avec un Evéc.
qui ne releve que du St Siége. C'eſt
la partie de Sextus Roſcius défendu
par Cic. Elle eſt ſur une mont. en-
tre le Tibre & la Nera, dans un ter.
agréable & fertile, à 8 li. S. O. de
Spolete, 18 N. de Rome. lon. 30. 4.
lat. 42. 33.

AMÉRIQUE, *America*, ou le
nouveau Monde, *Novus orbis*, ou
les Indes Occidentales, la quatriè-
me partie du monde connu & la
plus grande de toutes, bornée de
tous les côtés par l'Océan, ſelon
les dernieres découvertes. Chriſto-
phe Colomb Génois, découvrit le
premier l'Amérique, en 1491, &
dans deux autres voyages. Elle fut
cependant appellée *Amérique*, d'A-
méric Veſpuce Florentin, qui fai-
ſant voile le 20 Mai 1497, décou-
vrit le prem. la partie du Continent,
qui eſt ſit. au S. de la Ligne. L'A-
mérique produit une grande quanti-
té d'herbes potageres & médicinales,
des animaux ſauvages & domeſtiques

de différentes eſpeces, des oiſeaux & des poiſſons de pluſieurs ſortes, d'excellens fruits & beaucoup de ſucre. Tout ce qu'on y tranſporte d'Europe, y vient fort bien. Les naturels du pays ſont aſſez ſpirituels; ils ſont agiles & robuſtes, fort adroits & légers à la courſe; ils nagent comme des poiſſons; mais ils ſont lâches, ſauvages & vindicatifs; ils ſe peignent le viſage de différentes couleurs, ſont idolâtres & fort ſuperſtitieux, excepté ceux qui ſont ſous la dom. des Europ. La plus gr. & la meilleure partie eſt ſous la dom. des Eſp. les Fr. les Ang. les Port. & les Hol. en poſſedent auſſi des parties conſid. le reſte appart. aux Idolâtres. Elle eſt diviſée en ſept. & mérid. par le golfe de Mexique & par le détroit de Panama; les Iſles qui l'environnent dans l'un & l'autre Oc. ſont innombrables. L'Amér. ſep. connue s'étend depuis le 11 degré de lat. juſqu'au 75; & ſes princ. parties ſont le Mexique, la Californie, la Louiſiane, la Virginie, le Canada, & la Terre-neuve, les Iſles de Cuba, St Domingue, & les Antilles. L'Amér. mérid. s'étend depuis le 12 d. ſep. juſqu'au 60 d. mérid. Ses princ. parties ſont Terre-ferme, le Pérou, le Paraguai, le Chili, la terre Magellanique, le Bréſil, & le pays des Amazones.

AMERSFORT, *Amisfortia*, ville très-conſid. des Pays-Bas dans la Prov. d'Utrecht. Il s'y éleva une ſédition contre la garniſon en 1703, mais elle fut auſſi-tôt réprimée. Cette ville eſt agréable par ſa ſit. ſes campagnes ſont fertiles en grains & en excellens pâturages. Elle eſt ſur la riviere d'Ems, à 5 li. E. d'Utrecht, 12 S. E. d'Amſterdam, lon. 23. lat. 52. 14.

AMID, *Amiſus*, ville de Turquie dans la Natolie, à 24 li. de Tocat, & à 16 d'Amaſie. lon. 54. 20. lat. 40. 30.

AMIENS, *Ambianum*, anc. belle & gr. ville de Fr. cap. de la Picardie dans l'Amiénois, avec un Evéc. ſuf. de Reims, une Gén, une Intendance & un Hôtel des Monnoies. L nef de l'Egliſe Cathéd. eſt un ouvrage achevé. Fernand Teillo Gouv. d Dourlens, ſurprit cette place pou les Eſp. en 1597, par un ſtratagêm ſingulier. Des ſoldats déguiſés e payſans qui conduiſoient une cha rette chargée de noix, en laiſſoien répandre un ſac, lorſque la port fut ouverte; la garde s'amuſa à le ramaſſer, & les Eſp. embuſqués ſ rendirent maîtres de la ville. Henr IV. la reprit quelque tems après, & y fit bâtir une cit. C'eſt la patrie d Jacques Sylvius, de Jean Riolan de Vincent Voiture, de Jacques Ro hault, de Charles du Freſne Sr du Cange, & d'Hugues d'Amiens. Ell eſt ſur la Somme, à 14 li. S. O d'Arras, 8 S. E. d'Abbeville, 28 S de Calais, 20 N. E. de Rouen, 3 N. de Paris, lon. 20 d. 2'. 4''. lat 49 d. 33' 38''.

AMIÉNOIS, *Ambianenſis ager*, pet pays de Fr. dans la Picardie, traverſé par la ri. de Somme, ainſi nommé d'Amiens ſa cap.

* Amilly, bourg de Fr. dans l Gen. d'Orleans, Election de Chartres.

AMIRANTE (Iſles de l') Iſles d'Afr entre la Ligne & l'Iſle de Madagaſcar.

AMOL, ville d'Aſ. au pays de Uſbecs, ſur le Gihun, à 24 li. O de Bokara. lon. 82. lat. 39. 20.

AMORGOS, *Amorgus*, Iſle d l'Archipel, l'une des Cyclades, très fert. en vin, huile & autres denrées Elle eſt bien cultivée; ſes habitans ſont affables; ils ſont pour la plupart de la Communion Grecque. Les meilleurs endroits appart. au Monaſtere de la Vierge, nommé Παναγία où demeure un gr. nombre de Caloyers. On trouve dans une autre partie de l'Iſle la Chapelle de St Georges Balſami, où eſt une urne célebre que l'on va conſulter comme l'Oracle de l'Archipel. L'Iſle manque de bois elle n'a que 12 li. de tour. Elle eſt à 10 li. S. E. de Naxie, 11 N. de l'Iſle de Candie, & S. du cap. Babora, & E. du cap. S. Ageto. Le Poëte Simo-

étoit de cette Iſle. Il eſt différent
ameux Poëte Lyrique de ce nom.
44. 15. lat. 36. 30.
Amou, bourg de Fr. en Gaſco-
, Gén. d'Auch.
Amoulins, bourg de Fr. dans
én. d'Auch.
MOUR (St) pet. ville de Fr.
s la Franche-Comté, à 6. li. de
rnus. Le fameux Docteur Guil-
me de St Amour étoit de cette
e. lon. 22. 58. lat. 46. 30.
mour, ou Amoer, *Amura*, gr.
ve, Mer, Iſle & détroit de même
n en Aſ. dans la Tartarie orient.
AMPASA, pet. pays d'Afr. ſur la
e de Zanguebar, entre la Ligne
le R. de Melinde. Le Roi qui le
v. eſt vaſſal des Port. Ampaſa eſt
ap. du pays. lon. 58. lat. mérid.
30.
AMPATRES, *Ampatri*, peuple de
le de Madagaſcar dans une cont.
-fert. remplie de forêts, dans leſ-
lles les habitans, qui ſe font gloire
voler & de piller, bâtiſſent leurs
ages.
Ampoigne, bourg de Fr. dans
Gén. de Tours, Elect. de Châ-
u-Gonthier.
Ampuis, bourg de France dans le
onnois, ſur le Rhône, au-deſſous
Vienne.
AMPURDAN (l') *Emporienſis tra-
s*, pet. pays d'Eſp. à l'extrémité
ent. de la Catalogne au pied des
rénées; il eſt ſtérile & de peu de
port.
AMPURIAS, *Amporiæ*, anc. ville
port d'Eſp. dans la Catalogne, qui
onné ſon nom à l'Ampurdan. lon.
40. lat. 42.
Amras, chât. très-fort d'Al. agréa-
ment ſitué dans le Tirol, à demi-
S. E. d'Inſpruck, bâti par l'Archi-
Ferdinand. Il eſt rem. par les ra-
és de toutes eſpeces qu'on y trou-
, & ſa riche bibliotheque, où ſont
portraits des Sçavans. lon. 29.
lat. 47.
AMSTERDAM, *Amſtelodamum*,
riche, peuplée, marchande, &
s-belle ville des Prov-Unies, l'une
plus floriſſantes de l'Univ. cap.

de tous les Pays-Bas Hol. de la Hol. ſep. & de l'Amſtelland; autrefois Imp. à préſent ſujette aux Etats. Ce n'étoit autrefois qu'une Seig. appar. aux Seigneurs d'Amſtel. Elle fut détruite en 1300. par les bourgeois d'Harlem & de Waterland; mais elle ſe rétablit dans la ſuite. Les murailles ſont h. & bien fortifiées; le pont qui joint le rempart d'un côté de l'Amſtel à l'autre, eſt un des plus beaux morceaux d'architecture qu'il y ait dans le pays. Il y a peu de villes qui ayent des édifices publics ſi beaux, ſi nombreux, & ſi bien entretenus. Il y a un gr. nombre d'Egliſes très-belles, des Hôpitaux pour les perſonnes de tout âge & de tout ſexe, de toute religion, & de tout pays; deux Synagogues, l'une pour les Juifs Pot. & l'autre pour les Juifs Al. Une des cauſes qui a le plus contribué à peupler Amſterdam, c'eſt la tolérance publique de toutes ſortes de Religions. Il n'y a cependant que la Religion dom. qui eſt la Proteſtante, qui puiſſe avoir l'uſage des cloches & des édifices qui ayent l'extérieur d'Egliſe. La Maiſon-de-ville eſt un édifice ſuperbe. La bourſe eſt encore un des plus beaux ornemens de la ville. Le port eſt un des plus gr. & des meilleurs de l'Eur. Il y a à l'entrée une barre de boue & de ſable qui fait la ſureté de la ville. Elle eſt gouv. par un Collége de 30 Sénateurs ou Echevins, dont la dignité eſt à vie, & par 12 Bourguemeſtres, dont il y a toujours 4 en charge. Amſterdam a produit pluſieurs gr. hommes, entre autres, Alard ou Adelard, dit *d'Amſterdam*, Luc Rodgans, le fameux Spinoſa, & Buchel de Volder. Elle eſt au confluent des ri. d'Amſtel & de l'Y, à 27 li. N. d'Anvers, 70 E. de Londres, 95 N. de Paris, 130 S. O. de Copenhague, 225 N. O. de Vienne, 350 N. p. O. de Rome. lon. 22. 39. lat. 52. d. 22′. 45″.

Amſterdam. Il y a pluſieurs lieux de ce nom dans les Indes.

Amſtrutter, *Voyez* Anſtrutter.

ANA, ville d'Aſie dans l'Arabie

deſerte ſur l'Euphrate, dans un lieu très-fert. & très-agréable. Elle eſt ſous la dom. d'un Emir tributaire du Gr. Seigneur. Ses habitans ſont la plupart chefs de voleurs & de brigands, à 50 li. O. de Bagdad, 45 S. p. O. de Moſul. lon. 60. 20. lat. 33. 25.

Anagni, *Voyez* Agnanie.

Anatolie, *Voyez* Natolie.

ANCARANO, *Ancaranum*, pet. ville d'Ita. dans la Marche d'Ancône, à 2 li. d'Aſcoli.

ANCENIS, *Andeneſium*, pet. ville de Fr. dans la Bretagne ſur la Loire, à 6 li. E. de Nantes, 10 O. d'Angers, 4 O. d'Ingrande. lon. 16. 28. lat. 47 22.

Anchin, Abbaye de Fr. dans le Haynaut, dans une Iſle de la Scarpe. Elle eſt de l'Ordre de S. Benoît, & vaut 50000 liv.

ANCLAM, *Anclamum*, ville très-forte d'Al. dans le cer. de h. Saxe, dans le D. de Pomeranie, rem. par ſes excellens pâturages. Elle eſt ſur la Pêne, à 8 li. S. de Gripſwald, 14 N. O. de Stetin. lon. 31. 55. lat. 54.

ANCOBER, R. de la côte d'Or de Guinée en Afr. auprès de la ri. de même nom; il eſt fort petit. Boſman dit qu'il y a dans ce R. des femmes qui ne ſe marient jamais, & qui ſe dévouent à une proſtitution publique. On les inſtale dans ce métier par des cérémonies infâmes.

ANCONE (la Marche d') c'eſt-à-dire le Marq. d'Ancône, Prov. d'It. dans l'Etat Eccléſiaſtique, d'environ 26 li. de long ſur 16 de large, bor. N. & E. par le golfe de Veniſe, S. par l'Abruzze, O. par les D. d'Ombrie & d'Urbin. La cap. eſt Ancône. lon. 30. 26. — 31. 40. lat. 42. 37. — 43. 34.

ANCONE, *Acon*, (du Grec Ἀγκὼν, qui ſignifie *coude*, ainſi nommée, à cauſe de ſa ſit. ville anc. & conſid. d'Ita. dans les Etats du Pape, cap. de la Marche d'Ancône, avec une cit. un Evéc. qui ne releve que du Pape, & un port. Son com. eſt aſſez bon, & on y blanchit fort bien la cire. Elle eſt ſur la mer, à 20 li. E. d'Urbin, 47 N. p. E. de Rom lon. 31. 15. lat. 43. 36.

ANCRE, ou Encre, *Ancora*, p ville de Fr. en Picardie, avec ti de Marq. à 5 li. N. E. d'Amiens, N. O. de Peronne, ſur une petite de même nom. lon. 20. 15. lat. 59.

* Anctoville, bourg de Fr. da la B. Normandie, Gén. de Caen.

ANCY-LE-FRANC, *Anciacur* pet. ville de Fr. dans la Champag ſur la ri. d'Armançon, à une li. Raviere, & 4 de Tonnerre. Ancy-Serveux eſt tout près.

Ancyre, *Voyez* Angouri.

ANDALOUSIE, *Andaluſia*, *Vandalitia*, gr. Prov. d'Eſp. d'envir 100 li. de long ſur 60 de large, b au S. par le R. de Grenade, O. par mer & par l'Algarve, N. par l'Eſtr madure, E. par le R. de Murcie. Guadalquivir la partage en deu C'eſt la cont. la plus fertile, la pl riche, la plus agréable & la pl com. de toute l'Eſp. Son ter. abon en tout ce qu'on peut ſouhaiter. S ville en eſt la cap. lon. 11 — 16. l 36 — 38.

ANDALOUSIE (la nouvelle cont. de l'Amér. mérid. en Ter Ferme.

ANDAMANS (Iſle des), Iſle l'Inde dans le golfe de Bengale. I habitans ſont Anthropophages.

* Andart, bourg de Fr. en Anjo Election d'Angers.

Andelot, *Andelous*, bourg de F dans le Baſſigny ſur la ri. de Ro gnon, avec Prévôté.

ANDELY, *Andeliacum*, pet. vi de Fr. dans la Normandie, ſépa en deux par un chemin pavé, d l'un s'appelle *le grand Andely*, l'autre *le petit Andely*; le gr. A dely eſt dans un vallon ſur le ru de Gambon. Il y a une fontaine nom de Ste Clotilde, où les Pé rins accourent de toutes parts jour de la fête, pour guérir de le maux. Le petit Andely eſt ſit. ſu Seine. C'eſt le lieu de la naiſſa de Nicolas Pouſſin & d'Adrien T

be. Elle eſt à 8 li. S. E. de Rouen, à 2 d'Ecouy, 20 N. O. de Paris. n. 19. lat. 49. 20.

ANDEOL (St) *Fanum Sti Andoli*, pet. ville de Fr. dans le Vivaz, à 2 li. S. de Viviers, dont l'Eq. y faiſoit autrefois ſa réſid. ordire. lon. 22. 20. lat. 44. 24.

Anderlech, forteresſe des Payss dans le Brabant, à une demi-li. de Bruxelles qu'elle défend.

ANDERNACH, *Antenacum*, pet. le d'Al. dans le cer. du b. Rhin & ns l'Arch. de Cologne, dont elle pend. Elle eſt rem. par la défaite Charles-le-Chauve par Louis de ermanie ſon neveu, en 876. Elle ſur le Rhin aux confins de l'Elec. Treves, à 3 li. N. O. de Coblentz, S. E. de Bonn. lon. 25. lat. 50.

Andes (les), *Andes*, ou *las Corlleras*, gr. chaîne de mont. prodigieuſement h. dans l'Amér. mérid. i s'étend du N. au S. dans le Péu, le Chili, juſqu'au détroit de ajellan.

Andlaw, bourg d'Alſace ſur la ri. même nom, avec un chât. ſur une ont. & une Abbaye de Chanoineſſes ſéculieres.

* *ANDONVILLE*, pet. ville de r. dans la Gén. de Paris, Election Eſtampes.

ANDOVER, *Andoverrum*, pet. lle à marché d'Ang. dans le Souamton. Elle envoie deux Membres Parl. Elle eſt à 20 li. S. O. de ondres. lon. 16. 15. lat. 51. 10.

* Andouillé, bourg de Fr. dans le Maine, Election de Laval.

André (St) port très-marchand Eſp. ſur les front. de Biſcaye, ſit. r une pet. peninſule, à 20 li. O. de lbao, 35 N. p. O. de Burgos. lon. 3. 25. lat. 43. 25.

ANDRÉ (St) pet. ville de France ans le b. Languedoc, Dioc. de Loêve.

* *ANDRÉ DE BEAULIEU* (St) etite ville de Fr. en Touraine, Elecon de Loches.

André (St) bourg de Fr. dans Forez, Elect. de Roanne. Il y a en Fr. pluſieurs bourgs de ce nom.

Andreas (St) bourg de Fr. dans le Bourdelois, au Dioc. de Bourdeaux.

Andreas (St) ville d'Al. dans le cer. d'Autriche, dans le D. de Carinthie, avec un Evêché ſuf. de Saltzbourg, ſur la ri. de Lavant, à 16 li. E. de Clagenfurt, 34 S. p. O. de Vienne. lon. 32. lat. 46. 50.

ANDRE' (St) *Sti Andreæ Fanum*, *Regimunda*, ville d'Ecoſſe, cap. de la Prov. de Fiſſe, avec une Univer. fondée par l'Evêque Wardelaw en 1412. Elle étoit autrefois cap. de l'Ecoſſe. Elle envoie deux Membres au Parl. & eſt ſur la côte Orient. de la mer Britannique, à 11 li. N. E. d'Edimbourg, 3 E. de Couper. lon. 15. 15. lat. 56. 30.

* Andrezé, bourg de Fr. dans la Gén. de Tours, Elect. d'Angers.

ANDRIA, *Netium*, ville aſſez conſid. d'Ital. au R. de Naples dans la terre de Bari, avec un Evéc. ſuf. de Trani & titre de D. Elle eſt dans une plaine, à une li. & dem. S. de Barletta, 2 S. O. de Trani, 2 N. O. de Ruvo. lon. 34. 3. lat. 41. 15.

ANDRINOPLE, *Adrianopolis*, ville célebre de la Turquie Europ. dans la Romanie, avec un Arc. ſous le Patriarc. de Conſtantinople. Amurat I. Empereur des Turcs, la prit ſur les Emp. Grecs en 1362, & en fit la cap de ſon Emp. Elle le fut juſqu'en 1453, que Mahomet II. ſe rendit maître de Conſtantinople. Cette ville eſt dans une ſit. charmante ſur la ri. Mariſa, à 45 li. O. p. N. de Conſtantinople, 25 S. E. de Philippopoli, 55 S. E. de Sophie, 130 S. E. de Belgrade, 170. S. E. de Bude. lon. 44. 15. lat. 41. 45.

ANDRO, *Andros*, Iſle & ville de la Turquie Europ. l'une des Cyclades, dans l'Archipel. Ses habitans ſuivent le Rit grec, & ont un Evêq. avec pluſieurs Monaſteres. La principale richeſſe d'Andro conſiſte en ſoie, qui n'eſt propre qu'à faire de la tapiſſerie. Les campagnes ſont très-belles & très-fert. ce ſont des champs plantés d'orangers, de citronniers,

de muriers, de jujubiers, de grenadiers & de figuiers. Elle eſt au N. de Candie, S. E. de Negrepont, dont elle n'eſt gueres éloignée. lon. 43. lat. 37. 50.

* Androni (St) bourg de France dans le Bourdelois, Dioc. de Bourdeaux.

ANDUXAR, *Illiturgis*, ville aſſez conſid. d'Eſp. dans l'Andalouſie, défendue par un bon chât. & illuſtrée par beaucoup de nobleſſe; ſon ter. abonde en bled, vin, huile, miel & en toutes ſortes de fruits & de gibier. C'eſt la patrie de François Aguilar Terronne-Del-Cagno. Elle eſt ſur le Guadalquivir, aux confins des R. de Jaën & de Cordoue, à 10 li. E. de Cordoue, 9 O. de Jaën. lon. 14. 17. lat. 37. 45.

ANDUZE, *Anduſia*, pet. ville de Fr. dans le b. Languedoc. Les habitans qui s'étoient révoltés pour ſoutenir la Religion P. R. ſe rendirent volontairement à Louis XIII. en 1629. Elle eſt ſur le Gardon, à 10 li. N. de Montpellier, 2 d'Alais, 8 N. O. de Niſmes, 140 S. p. E. de Paris. lon. 23. 4. lat. 43. 39.

Anémabo, village conſid. d'Afr. ſur la côte d'Or de Guinée, avec un port. Les Anglois y ont un fort.

Anet, *Anetum*, gr. & beau chât. de l'Iſle de Fr. dans la Beauce, proche la ri. d'Eure, bâti par Henri II. pour Diane de Poitiers, D. de Valentinois, à 16 li. O. de Paris. Il appar. aujourd'hui à Madame la Duch. du Maine.

ANGE (St) pet. mais forte ville d'Ital. dans le R. de Naples; dans la Capitanate, à 2 li. N. de Manfredonia, & à une demie de la mer. Il y a deux autres villes de ce nom en Ital. l'une dans la Princip. ult. au R. de Naples, à 7 li. S. E. de Benevent, l'autre dans le D. d'Urbin, dans les Etats du Pape, à 4 li. S. O. d'Urbin. Il y a encore deux chât. de ce nom: l'un à Rome, qui n'eſt pas fort aujourd'hui; & l'autre à Malte, qui paſſe pour imprenable. lon. 33. 38. lat. 41. 43.

ANGELES (la Puebla de Los) *Angelopolis*, ville conſid. très-bien peuplée & fort com. de l'Amér. ſep. dans le Mexique, avec un Evéc ſuf. de Mexico. L'air y eſt excellent, & ſon ter. abonde en froment, à 25 li. S. E. de Mexico. lon 277. lat. 19. 30.

ANGERBOURG, pet. ville de Pruſſe dans le Bartenland, avec un chât. ſur la ri. d'Angerap.

ANGERMANIE & Angermanland, *Angermania*, Prov. du R. de Suede, & l'une de celles qu'on appelle *Nordelles*, born. au N. par la Laponie & la Bothnie, E. par le golfe de Bothnie, & par la Medelpadie O. par la Jemtie & le Herndal. C'eſt un pays rempli de mont. de rochers & de forêts, on y voit la haute mont. Skul.

ANGERMOND, *Angeramunda*, pet. ville de Brandebourg ſur la Walſe, à 12 li. de Stetin. Il y a une autre ville de ce nom au D. de Curlande ſur la mer Baltique.

ANGERS, *Andegavum*, ou *Andegavi*, *orum*, gr. ville de France, capitale du Duché d'Anjou, avec un Evéché ſuffragant de Tours, dont St Défenſeur fut le prem. Evêq. au IV. ſiecle; une Univ. une Académ. de Belles-Lettres, établie en 1685; une Académie pour le Manége, un Hôtel des Monnoie, un Préſidial & un Baill. Elle a donné naiſſance à M. de Launay, à Gilles Ménage, à François Bernier, à Jean Bodin, à Gabriel du Pineau, & à Pierre Airault. Elle eſt un peu au-deſſus de l'endroit où le Loir & la Sarte ſe jettent dans la Mayenne, à 18 li. N. E. de Nantes, 22 O. de Tours, 67 S. O. de Paris. lon. 17 d. 6′. 8″. lat. 47 d. 28′. 8″.

ANGHIERA, *Anglera*, petite ville d'Ital. dans le D. de Milan, cap. du C. de même nom. Elle a eu autrefois des Seign. fort puiſſans; elle eſt ſur le bord orient. du lac Majeur, à 12 li. N. O. de Milan. lon. 26. 5. lat. 45. 42.

* Anglars, bourg de Fr. en Auvergne, Gén. de Riom, Election de St Flour.

Angle, bourg de Fr. en Poitou ſur
ri. d'Anglin, avec une Abbaye de
Ordre de St Aug. qui vaut 2000 liv.
9 li. de Poitiers.
Angles, bourg de Fr. dans le Lan-
edoc, Dioc. de Caſtres, près de la
d'Agout ſur une mont.
ANGLESEY, *Monas*, Iſle de la gr.
etagne, annexe de la P. de Galles,
ns le Dioc. de Bangor, avec titre
C. d'environ 26 li. de tour & de
00000 arpens. Elle eſt fert. en bled
a de très-beaux pâturages ; elle
voie un Membre au Parl. elle eſt
ans la mer d'Irlande, preſque vis-
-vis de Dublin. Bewmarish en eſt
cap. lon. 12 — 13. lat. 53 — 54.
* Anglet, bourg de Fr. en Gaſco-
ne, Gén. d'Auch.
ANGLETERRE, *Anglia*, R.
onſid. de l'Europ. d'environ 110 li.
ans ſa plus grande étendue, & 100
ans ſa plus gr. largeur, bor. au N.
ar l'Ecoſſe, dont les ri. de Solvay
de Tuwed le ſéparent, entouré de
ner de tous les autres côtés. L'air y
ſt groſſier, les brouillards fréquens,
le tems variable. Le vent d'Oueſt
prédomine ; l'hiver y eſt long &
éſagréable ; les pâturages ſont ex-
ellens, & les laines d'une gr. beau-
é, les cuirs très-bons, & les eaux
inérales communes. Il y a des mi-
es de différentes eſpeces de métaux.
l ne produit point de vin, mais ſa
ierre paſſe pour la meilleure de
'Eur. les chiens y ſont courageux,
es chevaux fins & pleins de feu. Il
'y a ni loups, ni ſangliers, ni ours,
preſque point de bêtes venimeu-
es. Le bois n'y eſt plus ſi commun
u'autrefois ; on y brule beaucoup
le charbon de terre. Ses princ. ri.
ont la Tamiſe, le Humberg, la
Trente, l'Ouſe, le Medway, & la
Saverne. Les mont. n'y ſont pas fort
onſid. Le Gouv. eſt en partie Mo-
narchique, & en partie Répub. Le
ouvoir du R. eſt tempéré par celui
lu Parl. La religion du pays eſt l'An-
glicane, elle a conſervé la hierar-
hie Eccléſ. outre cela, il y a des ſec-
es de toute eſpece. La Langue Ang.
ſt un compoſé du Saxon, du Nor-
mand, du Latin, & du Celtique.
L'Ang. ſe diviſe depuis Alfrede en
52 Prov. ou *Shires*, dont la plupart
ne ſont pas d'une gr. étendue. Ces
Prov. ſont Pembrock, Carmarden,
Glamorgan, Brecknok, Radnor,
Cardigan, Montgomery, Merioneth,
Carnarvan, Danbigh, Flint, Iſle
d'Angleſey, Norfolck, Suffolck,
Cambridge, Harfort, Midleſex, Eſ-
ſex, Cheſter, Darby, Stafford, War-
wick, Shrop, Worceſter, Herefort,
Montmouth, Gloceſter, Oxford,
Buckingham, Bedford, Hunting-
ton, Northampton, Rutland, Lei-
ceſter, Nottingham, Lincoln, Kent,
Suſſex, Surrey, Southampton, Barck,
Wilt. Dorſet, Sommerſet, Devon,
Cornouailles, Northumberland,
Cumberland, Weſtmorland, Dur-
ham, Yorck, Lancaſtre, l'Iſle de
Man. La cap. eſt Londres. lon 12 —
19. lat. 50 — 56.
ANGLETERRE (la nouvelle)
Prov. de l'Amér. ſep. près du Cana-
da & la mer, d'environ 70 li. de
long. Elle commença d'être fréquen-
tée par les Ang. ſous Jacques I. en
1606 ; elle ne le fut d'une maniere
fixe qu'en 1720. Elle eſt très-peuplée
& très-fert. Boſton en eſt la cap. il
s'y fait un très-gr. com. lat. 41 —
45.
ANGLURE, *Angledura*, pet. ville
de Fr. en Champagne, ſur l'Aube,
à 8 li. de Troyes.
ANGOLA, *Angola*, R. d'Afr.
entre les ri. de Dande & de Coanza,
dans le Congo. Le pays produit du
millet, des féves, des oranges, des
limons, des dattes, & pluſieurs au-
tres fruits. Il y a pluſieurs eſpeces d'a-
nimaux ſinguliers, dont l'un nom-
mé *cojas morrou*, tient, dit-on,
beaucoup de l'homme. Les Angolois
ſont fort pareſſeux, la plupart ido-
lâtres, & ont autant de femmes
qu'ils en peuvent nourrir ; ils ai-
ment beaucoup la viande de chien.
Ils ont à leur tête un R. de leur na-
tion. Les Port. y ont pluſieurs ha-
bitations, & y font un gr. com. d'eſ-
claves qu'ils tranſportent en Amér.
Depuis que les Jéſuites y ſont des

Miſſions, il y a un gr. nombre de Chrétiens. Le R. eſt diviſé en pluſieurs Prov. ou Capitaineries. Il y a un Evéc. Port. ſuf. de Liſbonne.

ANGOT, *Angotinum*, R. ou Prov. d'Afr. dans l'Abiſſinie.

ANGOULESME, *Engoliſma*, ville de Fr. cap. du D. d'Angoumois, avec un Evéc. ſuf. de Bourdeaux. Son I. Evêque fut St Auſone ſur la fin du III. ſiécle. L'Amiral de Coligni la prit par compoſition en 1568. Jean-Louis Guex Sr de Balzac, & André Thevet étoient d'Angoulême. Cette ville eſt auſſi le lieu de la naiſſance de Ravaillac. Elle eſt au milieu de la Prov. ſur le ſommet d'une mont. environnée de Rochers ; la Charante coule au pied de la mont. à 20 li. O. de Limoges, 25 S. E. de la Rochelle, 100 S. p. O. de Paris. lon. 17 d. 48'. 47''. lat. 45 d. 39'. 3''.

ANGOUMOIS (l') Prov. de Fr. bor. N. par le Poitou, E. par le Limouſin & la Marche, S. par le Périgord & par la Saintonge qui la bor. auſſi à l'O.

ANGOURY, *Ancyra*, anc. ville d'Af. dans la Natolie, appellée autrefois *Ancyre*, avec un Arc. Grec, rem. par ſes précieux reſtes d'antiquité. Tamerland y vainquit & fit priſonnier Bazajet le 7 Août 1401. Elle appart. aux Turcs ; il s'y eſt tenu pluſieurs Conciles. Elle eſt à 85 li. S. E. de Conſtantinople, 60 O. d'Aſie, 75 E. de Bourſe. lon. 50. 25. lat. 39. 30.

ANGRA, *Angra*, ville marit. cap. de l'Iſle de Tercere & des autres Açores dans l'Amér. ſept. avec un bon port, une bonne fort. & un Evéc. ſuf. de Liſbonne ; elle eſt ſuj. au R. de Port. lon 356. lat. 39.

* Angrie, bourg de Fr. en Anjou, Gén. de Tours, Election d'Angers.

ANGUILLARA, pet. ville d'Ital. dans le Patrimoine de St Pierre, à 6 li. N. O. de Rome.

ANGUILLE (l') *Anguis*, Iſle de l'Amér. une des Antilles Ang.

ANGUS, *Anguſia*, Prov. de l'Ecoſſe ſep. abond. en bled & en pâturages. Il y a beaucoup de nobleſſe Forfar en eſt la cap.

ANHALT, *Principatus Anhaltinus* Princ. d'Al. dans le cer. de h. Saxe d'environ 18 li. de long ſur 2 ou de large, bornée au S. par le C. d Mansfeld, O. par le P. d'Halberſtad E. par le D. de Saxe, N. par le D de Magdebourg. Le pays eſt bon abon. en grains, & arroſé de la Sal de & de la Mulde. Son com. princ conſiſte en biere. Cette P. eſt le pa trimoine de la Maiſon d'Aſcanie l'une des plus illuſtres d'Al. Elle eſ diviſée en pluſieurs branches.

ANIANE, ou St Benoît d'Aniane *Aniana*, pet. ville de Fr. dans le b Languedoc, Dioc. de Montpellier au pied des mont. près de la ri. d'Ar re, avec une Abbaye de Bén. qui vau 9000 liv. lon. 21. 22. lat. 43. 45.

* Anjoing, bourg de Fr. dans l Gén. d'Orleans, Election de Romo rantin.

ANJOU, *Andegavia*, Prov. & D de Fr. de 30. li. de long ſur 20 d large, bor. au N. par le Maine, O par la Bretagne, S. par le Poitou E. par la Touraine. Le pays eſt très agréable & fert. en vin, en bled, e légumes & en fruits. Ses carriere d'ardoiſes ſont les meilleures du R.

ANJOUAN, Iſle d'Af. l'une de Iſles de Comore, au canal Moſambi que. Les habitans ſont Mahometan & d'un naturel doux. Le ter. y eſ très-fert. & produit d'excellens fruits

ANNAN, *Annandum*, ville, chât & ri. de l'Ecoſſe mérid. dans la Prov d'Annandale, où il y a pluſieurs boi agréables & des terres très-fert. L ville donne le nom à la Prov. & l titre de Marq. Elle eſt à une li. d détroit de Solway, à 22 S. p. O. d'E dimbourg, 128 N. p. O. de Lon dres. lon. 14. lat. 55. 10.

ANNECY, *Anneſium*, ville du D de Savoie, dans le Génevois, ave un chât. C'eſt aujourd'hui la retrait de l'Evêq. & du Chapitre de Geneve depuis que Pierre de la Baume en fu chaſſé en 1535 par ceux de la R. P R. Elle eſt ſur la ri. de Sier, au bor

ac d'Annecy, qui a environ 4 li. ong ſur un peu plus d'une demie arge, à 7 li. de Geneve, 9 N. Chambery. lon. 23. 44. lat. 45.

NNOBON, *Annobona*, Iſle d'Afr. la côte de Guinée. Les Port. lui donné ſon nom, parce qu'ils la ouvrirent le prem. jour de l'an; a pluſieurs vallées très-fert. Il y s oranges qui peſent plus de 2 li- ; il y a auſſi des animaux & du ſon en abon. Le princ. revenu de e conſiſte en coton. Le Gouv. eſt t. Les habitans ſont preſque tous ures, fort attachés à la Religion holique. lon. 24. lat. mérid. 1.

ANNONAY, *Annoniacum*, petite e de Fr. dans le h. Vivarais ſur la ume, à 9 li. S. O. de Vienne. lon. 22. lat. 45. 15.

ANNOT, *Annotia*, pet. ville de dans les mont. de Provence, cap. ne Viguerie. Elle eſt ſur la Vaire, li. N. O. de Glandéve. lon. 24. lat. 44. 4.

Anone, *Anonium*, fort. d'Ital. au de Milan. Les Fr. le prirent en 03; le D. de Savoie le reprit en 04; les Fr. le reprirent en 1705; fin il revint au Duc de Savoie en 06. Il eſt ſur le Tanaro, à 10 li. E. Aſti, 5 S. de Caſal. lon. 26. lat. . 40.

ANSE, *Anſa*, pet. mais anc. ville Fr. dans le Lyonnois, à 4 li. N. Lyon, 4 O. de Trévoux, 10 S. Mâcon. Il s'y eſt tenu 4 Conciles, latin *Anſana Concilia*. lon. 22. . lat. 45. 55.

ANSE, nom que l'on donne à une ie ou à une gr. plage de mer qui tre dans les terres, & dont les ri- ges ſont courbés en arc, *ſinus la- or*. On le donne auſſi à un enfonce- ent de mer qui eſt entre des pro- ontoires, & qui eſt plus pet. que le lfe & la baie, *ſinus anguſtior*.

Anſéatiques, *Voyez* Hanſe.

ANSICO, *Anzicanum*, R. d'Afr. us la Ligne. On y trouve deux for- s de bois de Sandal, dont les habi- ns font un onguent pour s'en fro- ter le corps & conſerver leur ſanté. Ils ſont vigoureux, leſtes & intrépides, & ſi barbares, qu'ils ſe nourriſſent de chair humaine. On dit qu'ils ont des boucheries publiques, où l'on voit pendre des membres d'hommes; ils mangent leurs peres, meres, freres & ſœurs, auſſi-tôt qu'ils ſont morts. Ils adorent le Soleil, la Lune & une infinité d'idoles. Leur R. ſe nomme *le grand Macoco*, & paſſe pour le plus puiſſant Monarque de toute l'Afr. On dit que l'on tue tous les jours dans ſon Palais 200 hommes pour être ſervis à ſa table.

ANSLO ou Chriſtiania, *Anſeola civitas*, ville de Norwege, dans la Pré. d'Aggerhus, avec un Evéc. ſuf. de Drontheim. La Cour Souv. de Juſtice du R. de Norwege eſt dans cette ville: elle fut brulée en 1567, & rebâtie ſous Chriſtian IV. Roi de Dan. en 1614. Elle eſt ſur la baie d'Anſlo, à 100 li. O. de Stockholm, & au S. de Drontheim, à 12 N. O. de Friderikſtat. lon. 27. 34. lat. 59. 24.

ANSPACH, ou Ohnſpach, *Anſpachium*, ville & chât. d'Al. dans la Franconie, cap. de la Souveraineté d'Anſpach, avec titre de Marg. appart. à un P. de la Maiſon de Brandebourg; la ville eſt fort belle. Dans le Palais des Marg. qui eſt auprès du chât. il y a un cabinet de curioſités très-rem. Elle eſt ſur une ri. de même nom, à 11 li. S. O. de Nuremberg, 20 S. p. O. de Bamberg. lon. 28. lat. 49. 14.

ANSTRUTTER, deux villes d'Ecoſſe, l'une auprès de l'autre, ſéparées par une pet. ri. dans la cont. de Fife proche les bords de la Forth, à 8 li. N. E. d'Edimbourg, 3 li. S. E. de St André. lon. 15. 10. lat. 12.

Antarctique, *Antarcticus*, épithete que l'on donne au Pole mérid. oppoſé au Pole ſep. appellé *Arctique*.

ANTEQUERA, *Antecaria*, gr. & belle ville d'Eſp. au R. de Grenade, partagée en deux, dont l'une eſt appellée la *haute*, parce qu'elle eſt ſur une colline avec un chât. elle eſt occupée par la nobleſſe. La ville baſſe eſt bâtie dans une plaine très-fert. &

arroſée d'un gr. nombre de ruiſ. On trouve dans la mont. une gr. quantité de ſel qui ſe cuit de lui même par l'ardeur du Soleil. Il y a auſſi des carrieres de plâtre ; à 2 li. de la ville il y a une fontaine fort renommée pour la guériſon de la gravelle. C'eſt la patrie de François Amaja. Elle eſt à 12 li. N. de Malaga, 23 N. O. d'Almunecar, 21 O. de Grenade. lon. 13. 40. lat. 36. 51.

ANTEQUERA, ville de la nouvelle Eſp. en Amér. dans la Prov. de Guaxaca, à 30 li. S. E. de Guaxaca.

Anthakia, *Voyez* Antioche.

ANTIBES, *Antipolis*, anc. ville marit. de Fr. dans la Provence, avec un port & un bon chât. fortif. & à un quart de li. appellé *Fort quarré*, de ſa figure. Son ter. eſt fert. en fruits excellens. M. Tournely étoit de cette ville. Son nom vient de ce qu'elle eſt à l'oppoſite de Nice, ſur la mer Médit. ſur les confins du Piémont, à 3 li. & dem. O. de Nice, 3 & dem. S. de Vence, 4 S. E. de Graſſe, 177 S. E. de Paris. lon. 24 d. 48 ′. 33 ″. lat. 43 d. 34 ′. 50 ″.

Anticoſti, *Voyez* l'Iſle de l'Aſſomption.

* Antigné, bourg de Fr. dans la Gén. de Poitiers, Election de Fontenay.

* Antigny, bourg de Fr. dans la Gén. de Bourges.

ANTILLES, *Antillæ*, Iſles de l'Amér. diſpoſées en forme d'arc, entre l'Amér. mérid. & l'Iſle de Porto-Rico, proche la Ligne. Chriſtophe Colomb les découvrit le prem. en 1492. L'air y eſt aſſez tempéré ; il n'y fait jamais froid, & on n'y voit ni glace ni neige. On ne peut demeurer à découvert pendant la nuit ſans s'expoſer à de gr. maux d'eſtomac, à cauſe de la gr. fraîcheur. On n'y compte que trois ſaiſons, le printems, l'été, & l'automne ; les arbres y ſont verds en toutes ſaiſons ; la vigne y vient fort bien, mais le froment n'y vient qu'en herbe. Elles ſont peuplées par 4 nations différentes ; les Caraïbes, qui ſont les naturels du pays, les Fr. les Ang. & les Hol. qui s'y ſont établis vers l'an 1625. Ces Iſles ſont au nomb de 28 princ. dont les meilleures app aux Fr. & aux Ang. On les diviſe gr. & en pet. Les gr. ſont St Domi gue, Cuba, la Jamaïque, & Port Rico. lon. 316. 10—319. 5. lat. 40—16. 40.

ANTIOCHE, ou Anthakia, *Antiochia*, ville anc. & célebre de Sy rie, en Aſie dont elle étoit la ca ou plutôt celle de tout l'Orient, av un Patr. mais à préſent déchue ſon anc. grandeur. Elle fut fond par *Seleucus Nicanor*, & fut le ſ jour de pluſieurs Emp. qui prire plaiſir à l'orner. On n'y voit preſq aujourd'hui que ruines. Abou Obe dah, Général du Calife Omar, la p ſur les Grecs en 638. Godefroi Bouillon la reprit ſur les Arabes 1097. Le Sultan Bundocdari la rep d'aſſaut ſur les Pr. Croiſés en 126 Les Turcs la poſſedent depuis la co quête de Selim I. qui en dépouilla l Sultans. Il s'y eſt tenu pluſieurs Co ciles. C'eſt la patrie de St Jean Chr ſoſtôme, & l'on croit que St Luc l'E vangel. en étoit originaire. Elle e ſur l'Oronte aujourd'hui *Aſſi*, à 6 E. de la Médit. 18 S. de Scanderoo à 10 N. d'Alep. lon. 55. 10. lat. 3 20.

ANTIOCHETTA, *Antiochia*, vi le de la Turquie Aſ. dans la Caram nie, avec un Evêq. Grec, ſuf. de S leucie, vis-à-vis de l'Iſle de Chipr lon. 49. 45. lat. 36. 42.

ANTIPAROS, Iſle de l'Archipe vis-à-vis de l'Iſle de Paros, dont el n'eſt éloignée que de 2 li. & do elle tire ſon nom ; elle dépend po le ſpirituel de l'Arch. Grec de Naxi Il y a dans cette Iſle une grotte me veilleuſe, dont M. Olier de Nointe Ambaſſadeur à la Porte, a donné deſcription, & par où l'on préten prouver la végétation des pierres.

ANTIPODES, nom que l'on donn aux peuples qui habitent des poin du globe diamétralement oppoſés ayant une lat. égale mais oppoſée une long. différente de 180 degré Ainſi pour avoir les Antipodes d'u lieu, 1°. il faut prendre une lat égal

e ; mais du côté du Pole oppoſé : il faut ajouter 180 deg. à ſa lon. la ſomme excede 360 , en retran- 180. Le reſte donnera les Anti- es.

NTIVARI ; *Antibarum* , ville e de Dalmatie ; dans la Turquie . avec un Ar. ſuj. aux Turcs. Son *Antivari* , vient de ce qu'elle eſt ppoſite de Bari dans la Pouille. e eſt ſur le golfe de Veniſe , à 4 N. de Dulcigno , 18 S. E. de Ra- . lon. 36. 45. lat. 42.

NTOINE (St) *S. Antonius* , pet. e de Fr. dans le Dauphiné , au . de Vienne , avec une célébre baye , qui eſt chef d'un Ordre de anoines Réguliers de St Augu- ; on rem. l'Egliſe & le Réfec- e de l'Abbaye. La ville eſt dans pays mont. ſur le ruiſ. de Furan , o li. de Vienne.

NTOINE (St) Iſle d'Afr. la plus . & la plus occid. des Iſles du -Verd , à 6 li. de St Vincent. e eſt remplie de mont. fort hau- , d'où ſortent quantité de ruiſ. bonne eau , qui rendent la terre ne fertilité merveilleuſe. L'indi- y abonde. Il y a une ville cap. ée au milieu des mont. & quel- s villages.

NTONGIL (la baie d') gr. baie de le de Madagaſcar en Afr. Elle eſt lus conſid. du monde pour ſa gr. onté de ſon fond , la ſureté qu'el- ournit aux vaiſſeaux , & la ferti- du ter. qui l'environne. Elle fut ſi nommée d'un Port. nommé *An- e Gilles* , qui en fit la découverte.

NTONIN (St) *Oppidum Sti An- ini* , pet. ville de Fr. dans le uergue au Dio. de Rhodez. On en it raſer les fortific. Elle eſt ſit. bord de l'Aveirou. lon. 18. 25. 44. 10.

NTRAIM, C. le plus ſep. d'Irlan- , dans la Prov. d'Ulſter. Le pays aſſez fertile ; il prend ſon nom de et. ville d'Antraim qui eſt dans Comté.

NTRAIN , pet. ville de Fr. dans h. Bretagne , ſur la ri. de Coëſ- , ſur les confins de Normandie , à 6 li. S. d'Avranche , 8 N. de Rennes. lon. 16. 4. lat. 48. 22.

ANTRAIN , ou *ENTRAINS* , *Interamnes* , pet. ville de Fr. dans le Nivernois , Dio. d'Auxerre , entouré d'étangs , qui lui ont donné le nom.

ANVERS , *Antuerpia* , gr. belle , & autrefois une des plus riches villes du monde dans les Pays-Bas au D. de Brabant , cap. du Mar. de même nom , avec un Evéc. ſuf. de Malines , & une cit. des plus fortes & des plus régulieres. Anvers a la figure d'un arc tendu , dont le bord de la ri. repréſente la corde ; il a un port très-beau & très-commode. Amſterdam lui a enlevé une gr. partie de ſon com. princip. depuis le Traité de Munſter. Les édifices publics au nombre de plus de 200 ſont d'une gr. beauté ; la Cathédrale eſt un ouvrage achevé : la maiſon de ville eſt regardée comme une des plus belles de l'Univers ; les rues ſont très-larges & régulieres. Le Pr. de Parme prit cette ville le 17 Août 1585 après un ſiége de près d'un an , & qui fut un des plus fameux dont parle l'Hiſtoire. Après la bat. de Ramilly en Juin 1706 , elle ſe rendit au D. de Malborough. Le R. la prit en 1746. C'eſt la patrie d'un gr. nombre d'hommes illuſtres , entre autres d'Abraham Ortelius , de Jean-Baptiſte Grammaye , des Baccarelles, de Dominique Snellaerts , de Gabriel Ajala , du P. Adriani Jéſuite , & de Rubens fameux Peintre. Elle eſt ſur l'Eſcaut , à 9 li. N. de Bruxelles , avec lequel elle communique par un canal , 9 N. E. de Gand , 27 S. d'Amſterdam , 37 O. de Cologne , 68 N. p. E. de Paris , 70 de Londres. lon. 21. 50. lat. 51. 12.

* Anvers-le-Hamon , bourg de Fr. dans l'Anjou, Election de la Fleche.

ANWEILER , *Anvelia* , pet. ville de Fr. dans la b. Alſace , ſur la ri. de Queich , au-deſſus de Landau.

ANZERME , *Anzerma* , ville & Prov. de l'Amér. mérid. dans le Popayan, abond. en mines d'or. La ville eſt ſit. ſur la Coca. lon. 305. lat. 4.

AOUSTE , ou AOSTE , *Auguſta*

Prætoria, anc. ville d'Ital. au Piémont, cap. du D. de même nom, autrement le *Val d'Aouſte*, avec un Evéc. ſuf. de Monſtier, appart. au D. de Savoie ; elle eſt rem. par pluſieurs monumens des Romains, & par la naiſſance de St Anſelme Arch. de Cantorbery. Elle eſt dans un pays fert. en pâturages & en toutes ſortes de fruits, au pied des Alpes, ſur la Doria, à 15 li. N. de Suze, 20 N. de Turin, 25 S. E. de Genêve. lon. 25. 3. lat. 45. 38.

AOUSTE, ou AOSTE (le val d') *Ducatus Auguſtanus*, partie du Piémont avec titre de D. c'eſt une vallée d'environ 12 li. de long, depuis le pas de St Martin, près des Front. d'Yvrée & du Milanez, juſqu'au pet. St Bernard. Elle abonde en fruits & en pâturages. Aouſte en eſt la cap.

APALACHE, *Apalatium*, R. de l'Amér. ſep. dans la Floride, diviſé en ſix Prov. qui ont chacune leur Chef particulier ſoumis à un Souv. Le pays eſt rempli de h. mont. dont les vallées ſont très-fert. Le peuple eſt fort policé ; ils ont preſque tous embraſſé le Chriſtianiſme.

Apennin, *Apenninus mons*, chaîne de mont. qui partage l'Ita. dans toute ſa longueur depuis les Alpes, juſqu'à l'extrémité la plus mérid. du R. de Naples. C'eſt le gr. réſervoir d'eau dont l'Ita. eſt arroſée ; car toutes les ri. d'Ita. y prennent leur ſource.

APENRADE, ou *APENRODE*, *Apenroda*, pet. ville de Dan. dans la Pré. de même nom, & dans le D. de Sleſwick, avec une cit. elle a été pluſieurs fois ſaccagée. Ce fut auprès d'Apenrade que Douglas Général des Suédois fut battu par les Dan. en 1643 & 1644 ; elle eſt ſit. au fond d'un golfe de la mer Baltique, à 5 li. S. de Haderſleben, 10 N. de Sleſwick. lon. 27. 1. lat. 55. 4.

APHIOM-KARAHISSART, ville de la Natolie dans la Turquie Aſ. Elle fut le prem. patrimoine d'Othman, Fondateur de la Monarchie des Turcs à Conſtantinople. Le ſurnom d'Aphiom lui vient de ce qu'elle produit beaucoup d'opium, appellé par Turcs *Aphioom*. lon. 48. 30. lat. 35.

APPENZEL, *Abbatis-cella*, p ville ou gros bourg de Suiſſe dans can. d'Appenzel, qui eſt le 13e dernier des can. Elle tire ſon n d'une maiſon que l'Abbé de St Ga avoit fait bâtir. C'eſt la cap. du ca qui eſt partagé en 12 Communauté ſix intérieures à l'E. & ſix extérieu à l'O. Depuis l'accord fait en 159 les intérieures ſont Catholiques, les extérieures Proteſtantes. Elle à 4 li. S. E. de S. Gal, 12 N. Coire, 16 E. de Zurich. lon. 27. lat. 47. 31.

* Appeville, bourg de Fr. en N mandie, Gén. de Rouen.

APPLEBY, *Aballaba*, ville à m ché d'Ang. cap. de Weſtmorlan autrefois conſid. mais n'ayant p aujourd'hui qu'une rue qui n'eſt fort peuplée. Elle envoie deux D putés au Parl. Elle eſt ſur l'Eden, 70 li. N. p. O. de Londres. lon. 50. lat. 54. 40.

* *APREMONT*, pet. ville de dans le Poitou, Gén. de Poitie lon. 15. 52. lat. 46. 45.

APT, *Apta Julia*, anc. ville Fr. en Provence, avec un Evéc. ſ d'Aix. Son nom lui vient de ſa avantageuſe. On voit encore da cette ville pluſieurs beaux mon mens des Romains. Il y eut un Co cile nationnal ſous le Pontific. d'U bain V. Elle eſt ſur la pet. ri. de C laron, à 8 li. N. d'Aix, 10 S. d'Orange, 146 S. p. E. de Paris. lo 23. 6. lat. 43. 50.

Apurima, ou Aporimac, *Apu ma*, ri. de l'Amér. dans le Pér la plus rapide de tout ce R. à 12 de la ri. d'Abançai.

AQUA, Prov. d'Afr. ſur la c d'or de Guinée.

AQUA-NEGRA, pet. place d'I dans le Mantouan, ſur la ri. de Chie un peu au-d. de ſa jonction avec l' glio, à 5 li. O. de Mantoue, 3 E. d'Uſtiano. lon. 27. 55. lat. 45.

Aquapendente, *Voyez* Acquape dente.

qua, *Voyez* Acqua.
quatulco, *Voyez* Aguatulco.
QUILA, *Aquila*, belle & gr. ville avec un bon chât. & un Evéc. ne releve que du Pape au R. de es dans l'Abruzze ult. Il y eut 703 un tremblement de terre, périrent 2400 perſonnes, outre bleſſés. Elle eſt ſur la ri. Peſca- 14 li. de la mer, 40 N. O. de es, 21. N. E. de Rome, & 11 Chieti. lon. 31. 10. lat. 42. 20.
QUILE'E, *Aquileia*, ville autre- très-floriſſante, la plus riche & la marchande de toute l'Ita. mais ſent ruinée ; elle a un Patr. qui ſa réſid. à Udine dans le Frioul. R. des Huns, la prit & la ſac- en 452. Henri D. de Baviere, it en 948. Elle eſt dans le Frioul ès de la mer, à 9 li. O. de Trie- 23 N. E. de Veniſe. lon. 31. 5. 45. 55.
QUINO, *Aquinum*, ville d'It. au Naples dans la Terre de La- , avec un Evéc. ſuf. de Capoue, exemt de ſa Juriſdiction. Elle ruinée par l'Emp. Conrad, & ite à un village d'environ 35 ſons. La réſid. ordinaire de l'E- eſt à Pontecorvo. C'eſt la patrie Poëte Juvenal. de l'Emp. Peſ- nius Niger, & de St Thomas quin. Elle eſt auprès du torrent Melfe, à 8 li. N. E. de Caïette, N. O. de Capoue. lon. 31. 23. 41. 32.
RABIE, *Arabia*, un des plus id. pays de l'Aſie : c'eſt une preſ- le bor. O. par la mer Rouge, hme de Suez, la Terre-Ste & la e, N. par l'Euphrate & le golfe ique, E. par l'Océan, S. par le oit de Babel-Mandel. On la di- en trois parties, la pétrée, la rte & l'heureuſe. 1. L'Arabie pé- , qui eſt la plus petite des trois, ſa partie ſept. eſt pleine de t. & peu habitée à cauſe de ſa lité, mais ſa partie mérid. eſt fertile & bien peuplée. Le ſur- de *pétrée* lui a été donné du de *Petra* ſon anc. cap. En gé- l ſon ter. differe peu de celui de

l'Arabie deſerte. Herac en eſt la cap. 2. L'Arabie deſerte eſt ainſi nommée de la nature de ſon terr. entrecoupé de mont. & de ſablons ſtériles. On ne laiſſe pas d'y trouver en abon. des moutons, des boucs, & autres animaux ; & des chameaux qui aiment l'air temperé & les vaſtes pâturages de ces déſerts. Ana en eſt la ville principale. 3. L'Arabie heureuſe, en Arabe *Iemen*, eſt ainſi appellée de ſa continuelle verdure & de ſa gr. fertilité. C'eſt en effet peut-être le pays le plus fertile & le plus abondant du monde. Sanaa en eſt la capitale. Les Arabes ſont Mahométans. Ils ſont ſous la domin. d'un gr. nombre d'Emirs ou Cheics, les uns indépendans, & les autres ſujets ou ſimplement tributaires du Gr. Seign. On tire du crû de l'Arabie des parfums de pluſieurs ſortes, de l'encens, de la myrrhe, de l'ambre gris, de l'aloës, des pierreries, du baume, la gomme arabique, &c. mais ſur tout du café, dont il ſe fait un comm. prodigieux. Les Arabes ſont généralement gr. voleurs & belliqueux. lon. 52 — 77. lat. 12 — 34.

ARACAN, R. marit. des Indes, proche l'emb. du Gange, bor. au S. par le golfe de Bengale, E. & N. par le R. d'Ava, O. par le R. de Bengale. Le pays eſt très-fert. & très-peup. Il y croît des noix de coco, des bananes, des oranges, & pluſieurs autres eſpeces de fruits excellens. Il n'y a proprement que deux ſaiſons : l'hiver, qui dure depuis le mois d'Avril juſqu'au mois d'Octobre ; & l'été. Les arbres y ſont toujours verds. On y recueille une gr. quantité de ris. Le R. d'Aracan s'attribue la qualité de Roi *de l'Elephant blanc*. Il a un gr. nombre de concubines. Lui & ſes ſujets ſont Idolâtres. Les femmes y ſont paſſablement blanches ; les oreilles les plus longues y paſſent pour les plus belles ; ils y mettent un grand nombre d'anneaux. En général le peuple y eſt glorieux, & le porte plus haut que ſon état. Ils brulent les corps morts ; mais les pauvres qui n'ont pas le moyen d'avoir du bois, qui eſt fort cher, les jettent dans la

ri. Cette mauvaise pratique fait qu'il y a dans le pays un grand nombre de corbeaux, & autres bêtes carnacieres, qui dévorent même tout vifs les buffles & les bœufs. Il y a des habitans qui exposent ceux qui sont dangereusement malades sur le bord des fleuves; & quand l'eau se retire, elle les emporte. Ils croient par-là faire un acte de charité. Les chevaux sont fort rares dans ce R. mais il y a beaucoup d'éléphans & une gr. quantité de bufles qu'on emploie aux mêmes usages que les chevaux. Il s'y fait peu de comm. La ville d'Aracan, sit. sur la ri. du même nom, est la cap. de tout le R. Il y a un gr. nombre de villes & de villages, les maisons en sont très-basses. lon. 110. 30. lat. 20. 30.

Araclea, *Voyez* Heraclée.

Arafat, ou Harafat, mont. de l'Arabie heur. en As. près de la Mecque, où les Mahométans vont faire leurs prieres.

ARAGON, *Aragonia*, R. & l'une des plus considér. Prov. d'Esp. bor. au N. par les Pyrénées qui la séparent de la Fr. O. par la Navarre & les deux Castilles, S. par le R. de Valence, E. par une partie du R. de Valence & par la Catalogne. L'air y est pur & sain, mais le pays, quoique arrosé d'une quantité de ri. manque d'eau bonne à boire. Il est fertile en bled, en vin, en huile, en lin, & en fruits aux environs des ri. Partout ailleurs il est sec, sablonneux & fort aride. On y recueille du safran, & il y a des mines de sel fort abond. Il fut réuni à la Couronne d'Esp. en 1478 en la personne de Ferdinand V. Saragosse en est la cap. & l'Ebre la ri. la plus consid. Il prend son nom de la pet. ri. d'Aragon qui y coule.

ARAMONT, *Aramontium*, petite ville de Fr. dans le Languedoc, Dio. d'Uzès, sur le Rhône, à 6 li. S. E. d'Uzès, 2 O. d'Avignon. lon. 22. 22. lat. 43 54.

ARAN, *Arania*, vallée des Pyrénées à la source de la Garonne qui la traverse avant que d'entrer dans le pays de Comminges.

ARANDA DE DUERO, *Rau*
ville d'Esp. Elle est assez gr. & a
belle dans la vieille Castille su
Duero, à 10 li. O. d'Osma, 18 E
Valladolid. lon. 14. 33. lat. 41.
Il y a aussi un Aranda au R. d'A
gon.

Aranjuez, maison de Plaisanc
R. d'Esp. dans la nouvelle Cas
sur le Tage, à 6 li. N. E. de Tol
10 S. de Madrid. lon. 14. 30.
40.

Ararat, h. mont. d'As. en Ar
nie, sur laquelle l'Arche de Noé s
posa, selon la vulgate; elle est
verte de neige, & il n'y a poin
Monastere de Religieux, comme
le croit communément.

Aras, ou Araxe, *Araxes*, ri. d
qui prend sa source aux front. d
Turquie As. du côté d'Assancalé,
verse l'Arménie, un partie de la
se, & se jette dans le Kur.

ARASSI, ville marit. d'Ital. r
chande, bien peuplée, & extrê
ment propre, dans l'Etat de Gên
à 1 li. S. O. d'Albingue, 15
E. de Vintimiglia. lon. 25. 50.
44. 3.

Arava, *Arava*, fortereſſe de l
Hongrie, dans le C. & sur la ri
même nom, à 29 li. N. O. de Ca
vie, 35 N. E. de Neuhausel. lon.
30. lat. 49. 20.

Arauco, *Arauco*, fortereſſe de
mér. mérid. dans le Chili, à la sou
de la ri. de Tucapel. lon. 309. lat.
30.

ARAW, *Arava* ville de Suisse d
l'Argow, sur l'Aar: elle est assez
le, d'une gr. médiocre, & rem.
son temple, ses fontaines, & la
tilité de son ter. à 3 li. N. E. d'
bourg, 5 S. O. de Buk, 11 O. de
rich. lon. 25. 30. lat. 47. 25.

ARBE, *Arba*, ville de la Rép
Venise dans l'Isle de même nom,
des côtes de Dalmatie dont elle
qu'à 2 li. avec un Evêc. suf. de Z
lon. 32. 54. lat. 44. 55.

ARBERG, *Arolæ mons*, pet.
de Suisse dans le can. de Berne,
un beau chât. où demeure le Ba
Elle est sur l'Aar, dans une es

, à 4 li. N. O. de Berne, 6 N. de
ourg, 5 S. O. de Soleure. lon.
5. lat. 47.

RBOIS, *Arboroſa*, petite ville
peuplée de France en Franche-
té, renommée par ſon bon vin.
eſt ſit. entre Salins & Poligni,
i. de chacune, 6. S. E. de Dôle,
O. de Beſançon, 77 S. E. de Pa-
on. 23. 30. lat. 46. 55.

RBON, *Arbor felix*, anc. ville
uiſſe ſur le bord mérid. du lac de
ſtance dans le Turgow, avec un
. bâti par les Romains, où St Gal
rut en 640. Elle eſt ſous la Ju-
ction de l'Evêq. de Conſtance.
tems de guerre les Suiſſes ont
t d'y mettre garniſon. La Religion
nolique & la P. R. y ſont égale-
t libres. Elle eſt à 5 li. S. E. de
ſtance, 3 N. de St Gal. lon. 27.
lat. 47. 38.

RBOURG, *Arolæ Burgus*, ville
uiſſe au can. de Berne dans l'Ar-
au bord de l'Aar. Elle eſt petite,
s très-forte par ſon aſſiette, étant
ſur une roche, & défendue par
bonne fortereſſe preſque toute
ée dans le roc. Le Bailli y loge.
e eſt à 5 li. E. de Soleure, 9 S. de
e, 12. O. de Zurich. lon. 25. 25.
47. 10.

RC EN BARROIS, pet. ville de
en Bourgogne, ſur la petite riv.
njou, à 14 li. N. de Dijon, 5 &
nie N. O. de Langres. lon. 22. 37.
47. 55.

RCADIA, (l') ou *ARCADIE*, pet.
e de Grece dans la Morée, proche
golfe de même nom, dans la Prov.
Belvedere, à 11 li. N. de Nava-
, 9 S. de Longanico. lon. 39. 30.
37. 27.

Arce, *Voyez* Petra.

* Arces, bourg de France dans la
néral. de la Rochelle, Election de
ntes.

ARCHANGEL, *Archangelopolis*,
e fam. de la Ruſſie ſept. cap. de la
ov. de Dwina, avec un port. Elle
ſt bâtie que de bois. Toutes les
oſes néceſſaires à la vie s'y trouvent
abondance & à très-bon marché.
s perdrix, les telters, & le poiſſon
de toutes ſortes d'eſpeces, y ſont preſque pour rien. Le comm. d'Archangel étoit autrefois très-conſid. mais il eſt beaucoup diminué depuis l'établiſſement de St Peterſbourg. Elle eſt ſur la Dwina, près de la mer Blanche, environ à 200 li. N. de Moſcou. lon. 57. 20 lat. 64. 26.

ARCHIDONA, petite ville d'Eſp. dans l'Andalouſie, ſur le Xenil.

* Archigny, bourg de Fr. dans le Poitou, Gen. de Poitiers.

ARCHIPEL, *Archipelagus*, *Mare Ægeum* appellée auſſi *mer Blanche*, partie conſid de la mer Médit. entre la Romanie, au N. la Natolie à l'E. la Macédoine, la Livadie, & la Morée à l'O. & l'Iſle de Candie au S. elle appart. à l'Eur. & à l'Aſ. & en fait la ſéparation depuis l'Iſle de Rhodes juſqu'à la mer de Marmara. Les Iſles de l'Archipel ſont en grand nombre. On en compte 45 princ. Sa longueur eſt de 6 degrés depuis le 35 & quelques minutes juſqu'au 41. On a auſſi donné le nom d'Archipel à pluſieurs mers d'Aſie & d'Amérique.

ARCIS-SUR-AUBE, *Arciaca-ad-Albam*, jolie petite ville de France en Champagne, avec une manufacture. Elle eſt ſur l'Aube, à 6 li. N. de Troyes, 8 S. E. de Sézanne. lon. 21. 45. lat. 48. 30.

ARCO, *Arcus*, ville forte & chât. d'Ital. dans le Trentin, appart. à la Maiſon d'Autriche. Elle fut priſe par les Fr. en 1703, & abandonnée auſſitôt après. Elle eſt très-bien ſit. auprès de la ri. Sarca, un peu au N. de l'extrémité ſept. du lac de Garde, à 6 li. S. O. de Trente, 12 N. O. de Veronne. lon. 28. 25. lat. 45. 52.

ARCOS, *Arcobriga*, ville très-forte d'Eſp. dans l'Andalouſie, avec titre de D. Elle eſt ſit. ſur un roc fort eſcarpé, au pied duquel coule la ri. de Guadalete, à 10 li. N. de Cadix, 16 S. de Séville. lon. 12. 20. lat. 36. 40.

ARCTIQUE, *Arcticus*, on appelle ainſi le Pole ſept. ou le Pole qui eſt élevé ſur notre horizon, à cauſe de la conſtellation de la pet. Ourſe, en Grec ἄρκτος, dont la derniere étoile dé-

ſigne le Pole ſept. On donne auſſi ce nom aux terres qui ſont vers ce Pôle. Elles ſont peu connues, ſi ce n'eſt vers quelques côtes. On a cherché pendant long-tems au N. une communication de nos mers, avec celles des Indes Orient. On l'a enfin trouvée.

Arcueil, *Arcolium*, village de Fr. à une lieue de Paris au S. rem. par un aquéduc qui égale en beauté les ouvrages des Romains en ce genre, & qui fut conſtruit & achevé en 1624, par les ordres de la R. Marie de Médicis, ſur le deſſein de la Broſſe. L'eau d'Arcueil ſe diſtribue dans différens quartiers de Paris, par des canaux.

ARCY, pet. ville de Fr. en Bourgogne dans l'Auxerrois. Il y a grenier à ſel.

ARDACH, petite ville Epiſc. d'Irlande au com. de Longfort. lon. 9. 48. lat. 53. 37.

Ardart, *Voyez* Ardfeart.

ARDEBIL, *Ardebila*, grande ville d'Aſ. dans la Perſe, dans l'Adirbeizan, l'une des plus célebres & des plus anc. de la Perſe par le ſéjour & la ſépulture des R. par ſon com. mais ſur-tout parce que *Schiek-Seſi*, auteur de la Secte des Perſans, y eſt enterré. On y va en pélerinage de toutes les parties de la Perſe. Elle eſt à 10 li. E. de Tauris, 65 N. p. O. de Caſbin. lon. 65. lat. 37. 55.

ARDEMEANACH, contr. d'Ecoſſe, dans la Prov. de Roſs, remar. en ce que les ſeconds fils des R. d'Ecoſſe en ont porté le titre. Elle eſt remplie de h. mont. preſque toujours couvertes de neige

ARDENBOURG, *Ardemburgum*, pet. ville des Pays-Bas dans la Flandre Hol. autrefois l'une des plus conſid. de Flandre, mais que les Hol. ont fait démanteler. Elle eſt à une li. de l'Ecluſe, 4 N. E. de Bruges, 7 N. O. de Gand. lon. 21. lat. 51. 16.

Ardenne, *Arduenna ſilva*, grande forêt ſur la Meuſe, qui s'étend fort loin de l'O. à l'E. & qui paſſe entre Charlemont au N. & Rocroi au S. Il y a une Abbaye de ce nom en Normandie, à une li. de Caen. Elle eſt de l'Ordre de Pré. & vaut 4500 li

ARDER, ou ARDRA, *Ardra*, R. d'Afr. dans la Guinée propre dite, au fond du golfe de St Tho Ardre ou *Aſſem*, en eſt la cap peuple y eſt fort licencieux; s'il ve qu'une femme accouche de jumeaux, elle paſſe pour adulter n'y a ni Temple, ni aſſemblées pu ques de Religion. On dit que ces gres ne croient ni réſurrection, n tre vie après celle-ci. Ils ſont co geux, & leur P. eſt abſolu. L'air mal ſain aux Europ. cependant Naturels du pays ſont ſains & ro tes, & vivent long-tems. La pet role y fait de grands ravages. Le eſt fertile en millet, vin de paln plantes & fruits qui durent toute l née. Les chemins ſont beaux. C fait quantité de ſel.

ARDES, *Ardæa*, petite ville Fr. dans la b. Auvergne, chef- du D. de Mercœur, dans un fort ter. Elle ſert d'entrepôt pour le c qui ſe fait entre la h. & la b. Au gne, à 6 li. N. O. de Brioude, de Clermont. lon. 20. 40. lat. 45.

* Ardeſſays, bourg de Fr. dan Poitou, Gén. de Poitiers, Elec de Mauléon.

ARDFEARD, ou *ARTFEART*, *datum*, ville Epiſcop. d'Irlande com. de Kerri près de la mer, à Elle envoie deux Députés au Parl eſt à 9 li. N. E. de Dingle. lon 53. lat. 52. 14.

* Ardin, bourg de France dan Poitou, Gén. de Poitiers, Elect Niort.

ARDRES, *Adra*, pet. mais f ville de Fr. dans la b. Picardie, tie par Arnoul vers l'an 1070. Ce entre cette ville & celle de Gui que ſe fit l'entrevue de François I de Henri VIII. R. d'Ang. en 15 Elle eſt ſit. au mileu des marais, li. de Guines, 3 S. de Calais, O. de Gravelines, 58 N. de Pa lon. 19. 30. lat. 50. 35.

* Arekca, port de la mer Rou à 22 li. de Suaquem. Il eſt gr. & b fortif. il y a à l'entrée une Iſle d' viron 200 pas.

REMBERG, *Aremberga*, petite
e d'Al. dans le cerc. de Weſtpha-
avec un chât. cap. du C. du mê-
nom, incorporé au cer. du bas
n, & érigé en P. par l'Emp. Ma-
ilien II. en faveur de Jean de Li-
, Seig. de Barbançon, qui prit le
n d'Aremberg. Elle eſt ſur la riv.
hr dans l'Eyffel, à 9 li. S. de Co-
ne, 10 O. de Coblentz. lon. 24.
lat. 50. 27.

ARENSBERG, *Arensberga*, petite
e d'Al. au cer. de Weſtphalie ſur
Roer, avec un chât. ſit. ſur une
line dans le Com. de même nom,
o li. N. E. de Cologne, 15 S. O.
Paderborn. lon. 25. 50. lat. 51.

ARENSBOURG, *Arensburgum*,
le Epiſc. & marit. de Suede dans
Livonie, dans l'Iſle d'Oſel ſur la
r Baltique. lon. 40. 20. lat. 58. 15.

ARENSWALDE, *Arenſvalda*, ville
Al. dans la nouv. Marche de Bran-
bourg, ſur le lac Slavin, aux front.
la Poméranie. lon. 33. 22. lat. 53.

ARÉQUIPA, ou *ARIQUIPA*, *Are-
ipa*, ville de l'Amér. mérid. dans
Pérou, avec un Evéc. ſuf. de Lima,
ndé par François Pizare, au nom
R. Catholique, en 1536. L'air y
t fort tempéré & le plus pur de
ut le Pérou; le ſéjour en eſt très-
gréable. Il y a cependant auprès de
ville un volcan fort redoutable.
lle eſt ſur une ri. dans un ter. très-
rt. à 130 li. S. p. E. de Lima, 50
. d'Arica. lon. 308. lat. mérid. 16.
0.

AREZZO, *Arretium*, anc. ville
Ita. dans la Toſcane, & dans le ter.
e Florence, avec un Evéc ſuf. de
lorence, mais exemt de ſa Juriſdic-
ion. St Donat, martyriſé ſous Va-
entinien, en fut le prem. Evêque.
Cette ville a donné naiſſance à Me-
enes, à Guy Arétin Bénédictin,
nventeur des notes du plainchant,
t, *re*, *mi*, *fa*, *ſol*, *la*, au XI.
iecle; à Pierre Arétin, à François
Albergotti, à François Redi, & au
célebre Petrarque. Elle eſt ſituée ſur
une mont. à 6 li. O. de Citta-di-Ca-
ſtello, 11. N. E. de Sienne. lon. 29.
32. lat. 43. 27.

* *ARGELES*, pet. ville de Fr. dans le Rouſſillon.

Argences, bourg de Fr. dans la b. Normandie, ſur la Meance, à 4 li. E. de Caen, 5 N. de Falaiſe. lon. 17. 20. lat. 49. 15.

Argens (l') *Argenteus*, ri. de Fr. en Provence, qui prend ſa ſource au Mar. d'Olieres, & ſe jette dans la Médit. près de Fréjus.

ARGENTAC, *Argentacum*, petite ville de Fr. dans le Limoſin, ſur la Dordogne, à 6 li. S. E. de Tulles, 10. N. O. d'Aurillac. lon. 19. 33. lat. 45. 5.

ARGENTAN, *Argentonium*, ville de Fr. dans la b. Normandie au Dio. de Séez, avec titre de Marq. Son comm. eſt conſid. Elle eſt ſur une hauteur, au milieu d'une belle plaine très-fertile, aux bords de l'Orne, à 5 li. N. O. de Séez, 5 & demie S. E. de Falaiſe, 44 O. de Paris, lon. 17. 35. lat. 48. 54.

Argenteuil, *Argentolium*, l'un des plus beaux bourgs de l'Eur. avec un grand vignoble. Il y a aux environs pluſieurs carrieres de plâtre. On montre dans le Prieuré des Bénédictins une relique, que l'on prétend être la robe ſans couture de Notre-Seigneur. Il eſt ſur la Seine, à 2 li. N. O. de Paris, 5 S. E. de Pontoiſe.

Argenteuil, bourg de France en Champagne, proche la ri. d'Armançon, à 3 li. S. de Tonnerre, 3 N. E. de Noyers, 2 N. O. de Raviere.

ARGENTIERE (l') *Argenteria*, pet. Iſle de l'Archipel, tout auprès de celle de Milo. Son nom lui vient de ſes mines d'argent, auſquelles on n'oſeroit plus travailler. L'Iſle eſt ſtérile, & l'on n'y boit que de l'eau de citerne. Les habitans qui ſont Grecs, ſont fort débauchés, & n'ont pas gr. religion. La terre *Cimolée*, dont les anciens faiſoient tant de cas, eſt à peu près, comme celle de Paris, ſi ce n'eſt qu'elle eſt plus groſſe & plus ſavonneuſe. On s'en ſert à blanchir le linge; mais ce blanchiſſage eſt aſſez ſale. Il n'y a qu'un village dans

l'Iſle. lon. 42. 40. lat. 36. 50.

ARGENTIERE (l') *Argenteria*, pet. ville de Fr. en Languedoc dans le Vivarais, à 2 li. S. O. d'Aubenas, 7 O. de Viviers. lon. 21. 55. lat. 44. 30.

ARGENTON, *Argantomagus*, ville & C. de Fr. dans le D. de Berri, diviſée en deux parties par la Creuſe, dont l'une eſt appellée *la ville haute*, & l'autre *la ville baſſe*. Louis XIV. en fit démolir le chât. C'eſt la patrie de Jacques le Hongre. Elle eſt à 15 li. S. O. de Bourges, 25 S. E. de Poitiers, 55 S. O. de Paris. lon. 19. 10. lat. 40. 30.

* *ARGENTON*-le-Château, petite ville de France en Poitou, Gén. de Poitiers.

* Argentré, bourg de Fr. dans le Maine, Elect. de Laval.

ARGONNE (l') *Argona*, cont. de Fr. entre la Meuſe, la Marne & l'Aine. Sainte-Menehould en eſt la cap.

Argoſtoli, port de l'Iſle de Cephalonie, vis-à-vis de l'Albanie, avec une fort. de même nom, dont il n'eſt éloigné que de 2 li. Ce port eſt le meilleur de toute l'Iſle. Le Provéditeur fait ſa réſidence dans la forteresſe.

ARGOW (l') pays de la Suiſſe ſur l'Aar, dont il tire ſon nom.

ARGUIN, *Arguinum*, Iſle d'Afr. ſur la côte occid. de la Nigritie, dans laquelle il y a un fort de même nom, qu'Alphonſe V. Roi de Port. fit bâtir en 1461. Les Hol. le prirent en 1638. Les Fr. commandés par M. Ducaſſe le reprirent ſur les Hol. & il eſt reſté aux Fr. par la paix de Nimegue. Il eſt à 12 li. S. E. du Cap-Blanc. lon. 1. lat. 20. 20.

ARGUN, ville forte de l'Emp. Ruſſien, ſur la ri. de même nom, dans la Tartarie orient. où ſont les limites qui ſéparent l'Emp. Ruſſien de l'Emp. Chinois. Il y a des mines de plomb & d'argent; on pêche des perles & des rubis dans la ri. Argun eſt à 36 li. S. O. d'Albaſin, 24 N. E. de Mordice. lon. 136. 20. lat. 49. 30.

Argy, bourg de Fr. dans la Gén. de Bourges, Elect. de Châteauroux

ARGYLE, *Argathelia*, Prov. de l'Ecoſſe occid. avec titre de D. S mont. nourriſſent quantité de bét & de daims dont la chair eſt exce lente. La cap. eſt Innerata. Elle e voie un membre au Parl.

ARHUS, ou Arhuſen, *Arhuſia* ville conſid. de Dan. dans le Nor Jutland, cap. du Dio. d'Arhus, av un bon port & un Evéc. ſuf. de Lu den, érigé en 1614. Poppo en fut premier Evêq. C'eſt le lieu de la nai ſance d'Olaus Worms, & de Jacoberu Oliger. Elle eſt avantageuſement ſi au bord de la mer Baltique, à l'em de la ri. de Gude qui la traverſe, & e entourée de forêts pleines de gibier de champs fertiles, à 11 li. S. E. Wibourg, 20. S. d'Albourg. lon. 2 30. lat. 56. 10.

ARIANO, *Arianum*, ville d'Ita au R. de Naples, dans la Princ. ul avec un Evéc. ſuf. de Bénévent, à li. E. de Bénévent, 4 N. O. de Tre vico. lon. 32. 49. lat. 41. 8.

ARIANO, *Arianum*, bourg d'Ita dans le Ferrarois, ſur un bras du Pô Il donne ſon nom à une pet. cont. eſt à 3 li. S. d'Adria, 9 N. E. de Fe rare. lon. 29. 38. lat. 45.

ARICA, *Arica*, port & ville autre fois conſid. de l'Amér. mérid. dan le Pérou; mais qui n'eſt plus qu'u village depuis le tremblement arriv le 26. Novembre 1605. La rade d'A rica eſt à l'abri des vents du Sud. L vallée eſt large au bord de la me d'environ une li. Il n'y pleut jamais il y a quantité de métairies qui ne ſer vent qu'à la culture de l'*axy* ou *pi ment*, ſorte d'épicerie. On en tire un quantité prodigieuſe par le ſecours d la fiente des oiſeaux, appellée *gana* qui fait un des meilleurs revenus d'A rica, & dont on fait un gr. comm. Lima & aux autres lieux de la côte Elle fertiliſe tellement la terre, qu'el le donne 4 ou 500 pour un de toute ſortes de grains, bled & maïs, &c Arica eſt à 90 li. N. O. d'Atacama lon. 307. 15. lat. mérid. 18. 26.

Aricouri (les) peuple de l'Amér mérid. dans la Guiane, vers la ri

Amazones. De Lact dit qu'ils nt preſque aucuns ſignes de Re-on.

Ariége (l') *Aurigera*, ri. de Fr. prend ſa ſource dans les Pyré-s, paſſe à Foix & à Pamiers, & ette dans la Garonne. Elle roule c ſon ſable des paillettes d'or, & duit du bon poiſſon, ſur-tout des tes & des aloſes.

Aripo, fort d'Aſ. ſur la côte oc-. de l'Iſle de Ceylan, à l'emb. de ri. de Ceronda : il appart. aux l. à l'E. de ce fort, il y a un banc l'on pêche des perles. lon. 97. 55. . 8. 42.

Arlam, bourg de Fr. en Auver-e, dans la Gén. de Riom, Elec-n d'Iſſoire.

Arles, *Arelate*, belle, gr. & c. ville de Fr. dans le Gouv. de ovence, avec un Arch. & une cadémie de gens de Lettres com-ſée de 30 Gentilshommes. Il s'y t tenu pluſieurs Conciles. Le plus neux eſt celui de 314 contre les onatiſtes. C'eſt la patrie de Saint mbroiſe, & de Claude Ferrein. es dehors en ſont charmans & les us beaux qu'il y ait auprès d'aucu-e ville de Fr. Il y croît du froment, bon vin, du vermillon, de la âne, de l'huile, & des fruits de utes ſortes ; on y reſpire un air ès-pur & très-ſain. Il y reſte un gr. ombre d'antiquités, dont l'amphi-éâtre & l'obéliſque ſont les plus m. St Trophime qui vivoit vers le ilieu du III. ſiecle, en eſt le prem. vêq. L'Emp. Conſtantin s'y plai-oit fort, & y établit pendant quel-ue tems le ſiége de ſon Emp. Elle ſt ſur le Rhône, à 15 li. O. d'Aix, S. E. de Niſmes, 153 S. p. E. de aris. lon. 22. 18. lat. 43 d. 40 ′, 3 ″.

Arles, *Arulæ*, pet. ville de Fr. ans le Rouſſillon, à 6 li. de Perpi-nan, avec une Abbaye de Bénédic-ins unie à l'Evéc. de Perpignan. Il a un tombeau célebre, dans lequel n prétend que l'eau vient miracu-euſement certains jours de l'année.

Arleshem, jolie ville de Suiſſe, dans l'Evéc. de Bâle, où les Cha-noines de Bâle ont établi leur réſi-dence.

* Arleuf, bourg de France dans la Gén. de Moulins, Elect. de Châ-teau-Chinon.

Arleux, *Arlodium*, pet. & anc. ville des Pays-Bas, dans le Cambre-ſis, ſur les confins de la Flandre & du Hainaut, avec un chât. Les Fr. s'en emparerent en 1645. Les Alliés le reprirent en 1711 le 6 Juillet ; mais ils y furent ſurpris & battus quelque tems après. Enfin le Maréchal de Monteſquiou les en chaſſa le 23 Juil-let. La ville eſt à 2 li. & demie N. O. de Cambrai, ſur la ri. de Senſet, & à 2 li. S. de Douai, 43 N. de Paris. lon. 20. 46. lat. 50. 17.

Arlon, *Orolaunum*, anc. ville des Pays-Bas, autrefois conſid. & peuplée, mais aujourd'hui démante-lée, dans le Com. de Chini, anne-xe du D. de Luxembourg, appart. à la Maiſon d'Autriche. Elle eſt ſur une mont. à 4. li. N. O. de Luxem-bourg, 6 S. E. de Montmedi, 15 N. O. de Metz. lon. 23. 20. lat. 49. 45.

Armagh, *Armacha*, ville autre-fois fameuſe & floriſſante d'Irlande, dans la Prov. d'Uſter, & dans le Com. d'Armagh. Son ter. ſurpaſſe en bonté celui de tout le reſte de l'Ir-lande. C'eſt une ville à marché, qui envoie deux Députés au Parl. Il y a un Arch. Primat de toute l'Irlande. C'eſt la patrie de St Malachie qui en fut Archev. Elle eſt aujourd'hui peu conſid. & ſuit la Relig. Ang. Elle eſt ſur la ri. de Kalin. lon. 10. 46. lat. 54.

ARMAGNAC, *Arminiacenſis tractus*, Prov. de Fr. avec titre de Com. d'env. 22 li. de long, ſur 16 de large dans le Gouv. de Guienne, bor. E. par la Garonne, S. le Bigore & le Béarn, O. la Gaſcogne particu-liere, N. le Condomois & l'Agénois. Auch en eſt la cap. Le pays eſt ferti-le en grains & en vin. Il s'y fait un comm. d'eau-de-vie, de laines, de vin, & de poires de *bon chrétien* qui ſont excellentes. On le diviſe en haut & en bas Armagnac.

ARME'NIE, *Armenia*, gr. pays d'Aſie, bor. O. par l'Euphrate, S. par le Diarbeck, le Curdiſtan & l'Aderbijan, E. par le Chirvan, N. par la Géorgie. Le pays eſt un des plus beaux & des plus fertiles de l'Aſie; il eſt arroſé par pluſieurs gr. fleuves. Le Paradis terreſtre y étoit ſitué. Il n'y a point de R. où il ſe ſoit donné de plus ſanglantes bat. ni en plus gr. nombre. Il y a eu des R. particuliers; mais ils n'ont jamais ſçu ſe maintenir, & tous les célebres Conquérans d'Aſie l'ont ſoumis à leur Emp. chacun à leur tour. Il eſt aujourd'hui en partie ſous la dom. des Perſans, & en partie ſous celle des Turcs. Les Arméniens ſont fort adonnés au com. & s'y appliquent avec un ſoin infatigable; ils ſont œconomes, ſobres, de bonne foi, & vigoureux pour entreprendre & ſoutenir de gr. voyages. Ils ſont Chrétiens, & ſuivent l'héréſie de Dioſcore & de Barſuma. Le Clergé eſt compoſé de Patr. d'Arch. d'Evêq. de *Vertabiets* ou Docteurs, de Prêtres ſéculiers & de Moines.

ARMENTIERES, *Armentariæ*, pet. & jolie ville des Pays-Bas dans le Com. de Flandre, au ter. d'Ypres, cap. du quartier de la Wêpe. Louis XIV. s'en empara en 1667. Elle fut démantelée, & eſt demeurée à la Fr. depuis 1668. Elle eſt ſur la Lys, à 3 li. N. O. de Lille, 12 S. E. de Dunkerque, 14 S. O. de Gand, 55 N. de Paris, lon. 20. 27. lat. 50. 40.

* *ARMIEN*, pet. ville de Fr. dans le Dauphiné, au Valentinois.

ARMIRO (l') *Armirus*, ville de la Turquie Eur. dans la Macédoine, ſur le golfe de Vole, ſur les côtés de l'Archipel, à 12 li. S. E. de Lariſſe, vis-à-vis de l'Iſle de Négrepont. lon. 41. 10. lat. 38. 34.

ARMUYDEN, *Armuïada*, ville des Prov. Unies des Pays-Bas, dans l'Iſle de Walcheren, autrefois très-floriſſante par ſon com. mais à préſent peu conſid. la mer ayant comblé ſon port. Le D. d'Albe la ſaccagea; mais le Pr. Guillaume d'Orange la reprit & permit de la fortifier. Les ſalines ſont ſa reſſource. Elle à une demi-li. N.E. de Middelbou lon. 21. 10. lat. 51. 30.

Arnat-la-Porte, bourg de Fr. da le Limoſin, Elect. de Limoges.

Arnautes, nom que l'on don aux Albanois, *Voyez* Albanie.

ARNAY-LE-DUC, *Arnetum* pet. ville de Fr. au D. de Bourgogn c'eſt la quinziéme ville qui dépu aux Etats. Elle eſt rem. par la ba qui s'y donna en 1570, où le Mar chal de Coſſé fut battu par l'Amir de Coligny. Son com. eſt aſſez bo Elle eſt ſit. dans l'Auxois, dans u vallon proche la ri. d'Aroux, à 6 l N. O. de Baune. lon. 21, 56. la 47. 7.

ARNEBERG, *Arneburgum*, vil d'Al. dans la vieille Marche de Bran debourg ſur l'Elbe, entre Angermun de & Werben, à une li. de l'une & de l'autre. Les Suédois la prirent e 1631. Elle eſt ſuj. au R. de Pruſſe.

ARNEDO, *Arnedum*, ville du Pé rou, à une demi-li. de la mer d Sud, où elle a un port, à 10 li. N de Lima.

ARNHEIM, *Arnaldi villa*, joli ville des Pays-Bas, dans la Prov. d Gueldre, cap. du Veluwe, appart aux Hol. Louis XIV. la prit en 1672 & l'abandonna deux ans après, e ayant ruiné les fortific. qui ont ét relevées. Chriſtophe Brower Jéſuit étoit de cette ville. Elle eſt ſur l droite du Rhin, à 3 li. N. de Nimegue, 10 E. d'Utrecht. lon. 23. 25 lat. 52.

Arno, *Arnus*, gr. fleuve d'Ital dans la Toſcane: il prend ſa ſource dans l'Apennin, paſſe à Florence & à Piſe, & ſe jette dans la mer un peu au-deſſous.

ARNOULD (St) *Oppidum S. Arnulphi*, petite ville de Fr. dans la Beauce, ſur le chemin de Chartres à Paris, dans la forêt d'Iveline.

Arnſbourg, *Voyez* Arenſbourg.

ARNSHEIM, pet. ville d'Al. dans le Pal. du Rhin, dans le Bail. d'Altzey, & à 3. li. de Creutzenach.

ARNSTAD, *Arnoſtadium*, petite ville d'Al. dans la Thuringe ſur la ri

Gera, à 4 li. S. d'Erford. C'eſt la
atrie de Guil. Erneſt Tent-Zelius,
d'Auguſtin Henri Faſch. lon. 28.
3. lat. 50. 54.

ARONCHES, *Arunci*, pet. ville
e Port. dans l'Alentéjo, ſur les con-
ns de l'Eſtramadure Eſp. Les Eſp.
prirent en 1661, & la démolirent
n 1664; mais elle fut auſſi-tôt ré-
blie par le C. Schomberg. Elle eſt
r la Care qui coule auprès de la riv.
'Alegrette, & joint la Guadiana,
n peu au-deſſus de Badajoz, à 2 li.
. E. de Portalegre, 8 N. d'Elvas,
on. 11. 14. lat. 39.

Arondel, *Voyez* Arundel.

ARONE, ou *ARONA*, *Arona*,
ille d'Ital. avec un bon chât. dans
e ter. d'Anghiéra au D. de Milan.
Les Imp. s'en rendirent maîtres en
706. Le chât. appartient à la Maiſon
les Borromées. Ce fut là que naquit
S. Charles Borromée. Arone eſt ſur
e lac Majeur, à une demi-li.
l'Anghiera qui eſt de l'autre côté du
ac, 10 N. de Verceil, 7 N. de No-
varre, 12 N. O. de Milan. lon. 26.
5. lat. 45. 41.

AROOL, *Arola*, ville de l'emp.
Ruſſien dans l'Uckraine, ſur la ri.
d'Occa, à 80 li. N. de Moſcow. lon.
55. 50. lat. 51. 48.

AROSBAY, ville des Indes, dans
la partie ſept. de la côte occid. de
l'Iſle de Madura, proche l'Iſle de Ja-
va. lon. 132. lat. mérid. 9. 30.

AROUENS (Iſle des) l'une des
Iſles qui ſont proche l'emb. de la ri.
des Amazones, dans l'Amér. mérid.

ARPAJON, pet. ville de Fr. dans
le Rouergue, avec titre de D. C'eſt
de là qu'eſt ſortie l'illuſtre Maiſon
d'Arpajon.

Arpajon, *Voyez* Châtres.

ARPINO, *Arpinum*, ville d'Ital.
au R. de Naples, dans la terre de La-
bour, fameuſe ſous le nom d'*Arpi-
num*, du tems de la Rép. Romaine.
C'eſt la patrie du Conſul Marius, de
Ciceron, & Joſeph Dupin. Elle eſt
à 3 li. N. d'Aquino, 22 S. E. de Ro-
me. lon. 31. 20. lat. 41. 45.

ARQUA, *Arqua*, ville d'Ital. dans
le Padouan, dans l'Etat de Veniſe,
rem. par le tombeau de Pétrarque.
Elle eſt à 4 li. S. O. de Padoue, & à
2 li. N. E. d'Eſte. lon. 29. 17. lat.
45. 43.

* Arquerray, bourg de Fr. dans la
Gén. de Tours, Election de Laval.

ARQUES, *Arcæ*, pet. ville de Fr.
en Normandie au pays de Caux, ſur
la pet. ri. d'Arques, rem. par la vic-
toire qu'y remporta Henri IV. ſur le
D. de Mayenne, en 1589. Elle eſt
à une li. & demie S. E. de Dieppe,
à un quart d'Envermeu, une N. E.
de Longueville, une N. de Torſi
lon. 18. 50. lat. 49. 54.

* *ARQUIAN*, petite ville de Fr.
dans le Gatinois, Election de Gien.

ARRADES, ville d'Afr. au R. de
Tunis, ſur le chemin de la Goulette à
Tunis; fameuſe par ſes bains.

ARRAN ou ARREN, *Aria*, Iſle
conſid. d'Ecoſſe, & l'une des Hé-
brides, avec une bourgade de mê-
me nom, un bon port & titre de C.
Les ri. y abondent en ſaumons, & ſa
mer eſt remplie de harengs, de mer-
lans & de morues. Sa plus haute
montagne eſt Capra. lon. 12. lat. 56.

ARRAS, *Atrebates*, gr. belle &
forte ville des Pays-Bas, cap. du C.
d'Artois, avec un Evéc ſuf. de Cam-
bray. Louis XIII. s'en rendit maître
en 1640. Les habitans l'avoient crue
juſqu'alors imprenable, ce qui leur
avoit fait mettre ſur l'une des portes
cette inſcription: *Quand les Fran-
çois prendront Arras, les ſouris
mangeront les chats;* mais un Fran-
çois l'ayant vue après la priſe de la
ville, dit *qu'il n'y avoit qu'à ôter
le p.* Le Pr. de Condé, qui tenoit le
parti des Eſp. fut contraint d'en lever
le ſiége en 1654, après avoir été
forcé & battu dans ſes lignes. St
Waſt fut le prem. Evêque d'Arras.
La célebre Abbaye qui porte le nom
de ce Saint fut fondée par le R.
Thierri ſur la fin du VII. ſiecle. Elle
eſt rem. par ſa belle Egliſe, & par ſa
nombreuſe Bibliotheque. Les forti-
fications de la ville ſont en grande
partie de M. de Vauban. On y remar-
que entre autres des Lunettes à la
Vauban, qui ſont les premiers ouvra-

ges de cette nature, inventés par cet excellent Ingénieur. On la diviſe en deux villes, l'une nomm. la *Cité* qui eſt l'anc. & l'autre la *Ville*, qui eſt la nouvelle. C'eſt la patrie de François Baudouin, & de Charles de l'Ecluſe. Elle eſt ſur la Scarpe, à 5 li. S. O. de Douay, 9 N. O. de Cambray, 14 N. E. d'Amiens, 42 N. de Paris. lon. 20 d. 26'. 12''. lat. 50 d. 17'. 30''.

ARROÉ, *Aroa*, pet. Iſle de Dan. dans la mer Baltique, au N. de l'Iſle de Dulſen, entre l'Iſle de Fionie & le Sud-Jutland. lon. 27. 20. lat. 55. 20.

ARROJO DE ST SERVAN, pet. ville d'Eſp. dans l'Eſtramadure, à 3 li. S. de Merida, 10. E. de Badajoz. lon. 12. 10. lat. 38. 40.

Arrou, gros bourg de France dans l'Orléannois, Génér. d'Orléans, & Election de Châteaudun.

ARSAMAS, ville de l'Emp. Ruſſien, au pays des Morduates, ſur la ri. de Mokſcha Reca, ſur la route de Moskow à Aſtracan, à 120 li. S. p. E. de Moskow, & 200 N. p. O. d'Aſtracan. Ce fut-là que le Général Dolgorouki punit les Coſaques révoltés.

Arſchot, *Voyez* Aerſchot.

ARTA (l') *Arta*, conſid. & anc. ville de la Turquie Eur. dans la b. Albanie, avec un Arch. Il y a plus de Chrétiens que de Mahométans. Son négoce eſt conſid. Elle eſt proche la mer, ſur la ri. d'Afdhas, à 9 li. N. E. de la Previſa, 35 O. p. S. de Lariſſe, 28 N. p. O. de Lepante. lon. 39. lat. 39. 28.

* Artannes, bourg de Fr. en Touraine, Gén. & Election de Tours, avec titre de Bar.

* Artenac, bourg de Fr. en Saintonge, Election de Saintes.

Artenai, *Arthenæum*, bourg de Fr. dans l'Orléannois, Gén. d'Orleans.

ARTOIS, *Atrebatenſis Comitatus*, Prov. de Fr. dans les Pays-bas, avec titre de Comté, bor. par la Flandre au N. & partie E. & par le Hainaut & le Cambreſis. & la Picardie au S. & O. C'eſt une des plus belle & des meilleures Prov. de Fr. Elle a 25 li. de long depuis St Omer juſqu'à l'Eſcaut, & environ la moitié de large depuis Bucquoi juſqu'à la Baſſée. Son com. roule entierement ſur les grains, le lin, le houblon, les laines, l'huile & la toile. Les habitans ſont droits, ſinceres, fidéles, laborieux, exacts à remplir leur devoir; ſur-tout fort attachés à leurs anc. coutumes & priviléges. La tenue des Etats eſt un de ſes priviléges. On diviſe l'Artois en pluſieurs con. Arras en eſt la cap.

ARTONNE, *Artona*, anc. petite ville de Fr. dans la b. Auvergne, ſur la ri. de Morges, célebre par le ſéjour de pluſieurs Saints.

ARVERT, ou *ARDVERD*, Iſle de Fr. en Saintonge, au S. de l'emb. de la Seudre, & à l'E. de Marenne. Elle produit un gr. nombre d'arbres toujours verds. Il y a un bourg de même nom.

ARUNDEL, ou *ARONDEL*, *Aruntina*, anc. ville & chât. d'Ang. dans le Suſſex, ſur l'Arun, avec titre de C. Elle envoie deux Députés au Parl. Les marbres d'Arundel, ſi celebres parmi les Sçavans, tirent ce nom de ce que le C. d'Arundel les y fit tranſporter. Ils furent pris dans l'Iſle de Paros; ils marquent les époques depuis le regne de Cécrops fondateur du R. d'Athenes, juſqu'à l'Archonte Diognette, ce qui fait la ſuite de 1318 ans. Ils ſont aujourd'hui partie des *marbres d'Oxford*. lon. 17. 5. lat. 50. 50.

Arwa ou Arva, *Voyez* Arava.

ARZILE, *Arzila*, fort anc. & belle ville marit. d'Afr. dans le R. de Fez, ſuj. au R. de Maroc. Alphonſe R. de Port. la prit d'aſſaut, & emmena priſonnier l'héritier préſomptif du R. de Fez, avec ſa ſœur. Ce jeune Pr. étant enſuite parvenu à la couronne, l'aſſiégea en 1508 avec une armée de 100000 hommes, mais il fut contraint de lever le ſiége. Les Port. l'ont depuis abandonnée d'eux-mêmes. Elle eſt à 35 li. N. O. de Fez. lon. 12. 10. lat. 35. 30.

ARZINGAN ou Arzengan, ville
Aſ. dans la Natolie ſur l'Euphrate,
S. O. d'Erzerom.

ASAD-ABAD ou Aſed-Abad,
ie ville d'Aſie en Perſe, dans
rac-Agemi, à 27 li. N. E. d'Ama-
n. lon. 66. 5. lat. 36. 20.

ASAPH (St) ville Epiſc. d'Ang.
pays de Galles, un peu au-deſ-
us du confluent de l'Elwy & de la
luyd.

* Aſcain, bourg de Fr. en Gaſ-
gne, Gén. d'Auſch, Election de
ayonne.

ASCENSION (l'Iſle de l') *Aſcen-*
, Iſle de l'Oc. entre l'Af. & le
réſil, découverte en 1508, par Tri-
an Acugna, le jour de l'Aſcenſion.
n'y a ni ſource ni bonne eau ; ce
ui fait que perſonne n'a penſé à s'y
ablir. Les vaiſſeaux qui viennent
es Indes Orient. ne laiſſent pas que
e s'y rafraîchir, parce qu'il y a un
ort ſûr. Il y a des tortues d'une
randeur prodigieuſe, dont la chair
ſt excellente. Tous ceux qui y abor-
ent y laiſſent une Lettre dans une
outeille bouchée, où ils marquent
e qu'ils veulent faire ſçavoir à ceux
ui viendront après eux ; ceux-ci
aſſent la bouteille & y en mettent
ne nouvelle. On l'appelle *le Bu-*
eau de la Poſte. lon. 5. lat. mérid.
. Il y a auſſi une autre Iſle de ce
om dans l'Amér. mérid. vis-à-vis
es côtes de Bréſil.

ASCHAFENBOURG, *Aſciburgum*,
ille d'Al. Aſſez gr. dans la Fran-
onie, aux front. du cer. du b. Rhin,
& Arch. de Mayence, autrefois Imp.
mais à préſent appart. à l'Arch. de
Mayence, qui y a un ſuperbe chât.
Elle eſt ſur la rive droite du Mein,
ſur le penchant d'une colline, à 8
i. E. de Francfort, 18 N. d'Erpach,
12 E. de Mayence. lon. 26. 35. lat.
50.

* Aſcheres, bourg de France dans
l'Orléanois, Généralité & Election
d'Orleans.

ASCHERLEBEN, *Aſcherleba*, pet.
ville d'Al. ſur l'Eine, dans la Princ.
d'Anhalt. Elle s'eſt formée des rui-
es d'Aſcanie ; c'eſt de-là qu'eſt ſor-
tie la Maiſon des Pr. d'Anhalt, qui
n'étoient d'abord que ſimples Com-
tes d'Aſcanie.

ASCOLI, *Aſculum*, ville d'Ital.
aſſez gr. & aſſez peuplée dans l'Etat
de l'Égliſe, dans la Marche d'Ancô-
ne, avec un Evéc. ſuf. de Fermo.
C'eſt la patrie du Pape Nicolas IV.
Elle eſt ſur une mont. au bas de la-
quelle paſſe la ri. de Fronto, à 20
li. S. d'Ancône, 12 N. E. d'Aquila,
30 N. E. de Rome. lon. 31. 23. lat.
42. 47.

ASCOLI DE SATRIANO, *Aſcu-*
lum de Satriano, pet. ville d'Ital. au
R. de Naples dans la Capitanate,
avec un Evéc. ſuf. de Bénévent. El-
le eſt ſit. ſur une mont. à 11 li. N. O.
d'Acerenza, 15 E. de Bénévent,
28 E. de Naples. lon. 33. 15. lat.
41. 8.

ASIE, *Aſia*, l'une des quatre gr.
parties de la terre, & la ſeconde en
ordre, quoique la prem. habitée, ſé-
parée de l'Europe par la mer Médit.
l'Archipel, la mer Noire, le Palus
Méotides, le Don & la Dwina, qui
ſe jettent dans la mer Blanche auprès
d'Archangel, & de l'Afr. par la mer
Rouge & l'Iſthme de Suez. Elle eſt
par-tout ailleurs entourée de l'Oc.
Les dernieres découvertes font voir
qu'elle ne communique pas, comme
on l'avoit toujours cru, avec l'Amer.
Ses princip. parties ſont l'Arabie, la
Turquie Aſiatique, la Perſe, l'Inde,
la Tartarie, la Moſcovie Aſiatique,
la Chine, le Japon, les Etats du R.
d'Ava, le R. de Siam, l'Iſle de Cey-
lan, les Iſles de la Sonde, dont les
princ. ſont Sumatra, Borneo, & Ja-
va, l'Iſle des Célebes, les Moluques,
les Philippines, les Maldives. Les
princ. Religions de l'Aſie ſont le
Chriſtianiſme, le Mahométiſme &
le Paganiſme ; les deux dernieres ont
le plus d'étendue. Les Langues princ.
ſont l'Arabe, la Perſanne, la Tar-
tare, la Chinoiſe, la Grecque, la
Japonoiſe, la Malabare & la Ma-
laye. *Voyez* chaque partie.

ASINARA, *Diobate*, petite Iſle
d'Ital. près de la côte occid. de la
Sardaigne, à 7 li. N. de Saſſari. Les

Génois perdirent une bataille navale contre les Aragonnois près de cette Isle en 1409. lon. 26. lat. 41.

Asna, jolie ville d'Egypte sur le Nil. Les habitans sont riches, & font un bon trafic de bled & de bétail. Il y reste encore de somptueux édifices & d'admirables sépulcres des Païens. Il y a des Auteurs qui prétendent que c'est l'anc. Syenne. lon. 49. 10. lat. 38. 15.

Asola, *Asola*, pet. ville d'Ital. dans la Lombardie au Bressan, dans l'Etat de la Rép. de Venise, près de la Chiese, aux front. du Mantouan, à 8 li. S. E. de Bresse, 8 N. E. de Crémone, 10 N. O. de Mantoue, lon. 27. 48. lat. 45. 15.

Asolo, *Asulum*, ville d'Ital. assez peuplée dans le Trévisan, sur une mont. à la source de la ri. deMouson, à 7 li. N. O. de Trévise, 4 N. E. de Bassano. lon. 29. 30. lat 45. 49.

Asperosa, *Abdera*, ville de la Turquie Eur. dans la Romanie, sur la côte de l'Archipel, avec un Evêq. Grec & un port, à 9 li. S. E. de Nicopoli. lon. 42. 50. lat. 40. 58.

Assancalé, ville forte d'Arménie sur l'Aras & sur le chemin d'Erzérom à Erivan. Il y a des bains chauds fort fréquentés; elle est à 9 li. d'Erzerom. lon. 59. lat. 39. 46.

Assanchif, ville d'As. dans le Diarbeck sur le Tigre, à 16 li. S. E. de Diarbekir. lon. 58. 20. lat. 36. 40.

Assedabad, *Voyez* Asad-Abad.

*Assé-le-Boisne, bourg de Fr. dans le Maine, Election du Mans. Il y a deux autres bourgs dans le Maine du nom d'Assé.

Assense, ville marit. de Dan. dans l'Isle de Fionie, avec un bon port. C'est le passage ordinaire pour se rendre du D. de Sleswick à Copenhague; elle est à 7 li. S. O. d'Odensé. lon. 28. lat. 55. 15.

Assise, *Assisium*, ville Episc. d'une médiocre gr. en Ital. dans l'Etat de l'Eglise, au D. de Spolete, bâtie sur le flanc d'une très-h. mont. Elle se glorifie d'avoir donné naissance au Séraphique St François & à Ste Claire. L'Eglise de St François est magnifique, & composée de trois Eglises l'une sur l'autre. Elle est à 4 li. S. E. de Perugia, 8 N. O. de Spolete, 28 N. de Rome. lon. 30. 12. lat. 43. 4.

Assomption. (l'Isle de l') *Assumptio*, Isle de l'Amér. sept. dans le golfe de St Laurent, à l'emb. du gr. fleuve du même nom; elle est pleine de forêts, & est demeurée à la Fr. par la paix d'Utrecht. lon. 316. lat. 49. 30.

Assomption, *Assumptio*, gr. & belle ville de l'Amér. mérid. dans le Paraguai propre, sur la ri. de Paraguai, avec un Evêc. Elle est bien peuplée, & dans un ter. fert. en toutes sortes de grains & de fruits. L'air y est sain & tempéré, ce qui est cause que les arbres y sont toujours verds; il y a aussi quantité de pâturages. lon. 323. 40. lat. mérid. 25. 30.

* Assonne, bourg de Fr. dans le Poitou, Gén. de Poitiers, Election de Niort.

Astabat, très-belle ville d'As. dans l'Arménie, à une li. de l'Araxe, 5 li. S. de Nascivan. Le ter. y est excellent, & produit de très-bon vin. C'est le seul pays qui produit le *Ronas*, racine qui s'étend dans la terre comme la réglisse, & qui sert à teindre en rouge, & donne la couleur à toutes les toiles qui viennent des Indes. Il s'en fait un gr. débit en Perse & aux Indes. lon. 64. lat. 39.

Astaffort, ou *Estafort*, pet. ville de Fr. dans le Condomois, sur la ri. de Gers, au N. de Leitoure.

Astarac, ou Esterac, *Astaracensis ager*, con. de Fr. dans le bas Armagnac, avec titre de Com. Elle est peuplée & fertile; Mirande en est la cap.

Asterabat, ou *Astrabat*, *Asterabatia*, gr. ville d'As. dans la Perse, au pays de même nom sur la ri. & proche le golfe d'Asterabat, vers la mer Caspienne. lon. 72. 5. lat. 36. 50.

Asti, *Asta Pompeia*, belle & anc. ville d'Ital. dans le Montferrat,

: une cit. & un Evéc. ſuf. de Mi-
. Elle eſt la cap. du Com. d'Aſti,
rement l'Aſteſan. Les Fr. la pri-
t en 1703. Le Duc de Savoie la
rit en 1704. Les Fr. la prirent de
ıveau en 1745, mais le Roi de
daigne la reprit en 1746. Elle eſt
le Tanaro, à 5 li. N. E. d'Albe,
. O. de Caſal, 9 E. de Turin,
. 25. 50. lat. 44. 50.

Aſtier (St) bourg de Fr. dans le
igord, Dio. de Périgueux, avec
e Abbaye de Bénédictins, qui vaut
co l.

* Aſtillé, bourg de Fr. dans le
ine, Election de Laval.

ASTORGA, *Aſturica*, ville très-
c. d'Eſp. dans le R. de Léon,
ec un Evéc. autrefois ſuf. de Braga,
is depuis long-tems ſuf. de Com-
ſtelle. Elle eſt bien fortif. par l'art
par la nature; elle eſt dans une
ine agréable ſur la ri. de Tuerta,
il y a des truites fort délicates, à
li. S. O. de Léon 36 O. de Bur-
s. lon. 12. lat. 42. vo.

ASTRACAN, *Aſtracanum*, gr.
le Archiép. de la Moſcovie Aſiat.
ns la Tartarie, cap. du R. d'Aſ-
can; elle eſt ceinte de bonnes
urailles. Le poiſſon de toutes ſor-
s y eſt excellent & à très-bon mar-
é. Les melons y ſont auſſi bons
'en Perſe. Le ter. y ſeroit très-fer-
e, mais il n'y pleut point du tout;
qui eſt cauſe qu'on n'y peut re-
eillir aucun grain. Le Wolga s'y
borde comme le Nil; lorſque ſes
ux ſont écoulées, l'herbe y croît
moins d'un mois, & donne une
ande quantité de fourage à tout le
ys. Depuis Aſtracan juſqu'à Ter-
s'étendent de longues bruyeres
long de la mer Caſpienne, qui
oduiſent du ſel en plus gr. quanti-
que les marais de Fr. & d'Eſp.
es Moſcovites en font un gr. tra-
c. Le Czar Jwan Baſilowitz prit
tte ville en 1554 ſur les Tartares
ogais. En 1670, le rebelle Sten-
razin s'en étoit rendu maître par
ahiſon; mais il reçut à Moſcow
châtiment de ſa perfidie. Elle eſt
. dans une Iſle que forme le Wol-
ga, à 20 li. N. O. de la mer Caſ-
pienne, 75 N. de Terki. lon. 67. lat.
46. 22.

ASTURIE, *Aſturia*, Prov. d'Eſp.
avec titre de Pr. d'environ 48 li. de
long ſur 18 de large, bor. E. par la
Biſcaye, S. par la vieille Caſtille &
le R. de Léon, O. par la Galice, N.
par l'Oc. Elle ſe diviſe en 2 parties,
la prem. appellée l'*Aſturie d'Oviedo*,
d'Oviedo ſa cap. & la ſeconde l'*A-
ſturie de Santillana*, parce que cette
ville en eſt la cap. Cette Prov. eſt
remplie de mont. & de forêts. Le
vin & les chevaux y ſont excellens.
On y trouve des mines d'or, de
chriſocole, d'azur & de vermillon.
Les habitans ſont ſinceres, braves,
généreux, appliqués & laborieux.
C'eſt de-là que vient la meilleure
nobleſſe de toute l'Eſp. Cette Prov.
eſt l'appanage des fils aînés des R.
d'Eſp. qui en portent le nom & les
armes.

Atacama, port de mer dans l'A-
mer. méridion. au Pérou, proche le
Tropique du Capricorne. Il y a un
gr. deſert de même nom & une chaî-
ne de mont. qui ſépare le Pérou du
Chili. Le froid y eſt quelquefois ſi
violent, qu'on y meurt gelé. Le
port d'Atacama eſt à 309 d. 10 de
lon. & lat. mérid. 22. 30.

ATALAVA, *Hemeroſcopium*, pet.
ville de Port. dans l'Eſtramadure,
ſur une hauteur, avec une bonne
fortereſſe, à 2 li. S. de Tomer, &
proche le Tage. lon. 10. 5. lat. 39.
25.

ATENA, *Atena*, pet. ville d'Ital.
au R. de Naples, dans la Princ. cit.
proche le Negro, avec titre de P. à
9 li. N. de Policaſtro, 5 N. O. de
Marſico. lon. 33. 8. lat. 40. 28.

ATH, *Athum*, pet. mais très-jolie
& très-forte ville des Pays-Bas dans
le C. de Hainaut, cap. de la Chât.
de même nom. Les Fr. la prirent en
1697, & la rendirent la même an-
née par le traité de Riſwick: ils la
reprirent en 1701; mais les Confé-
dérés la reprirent en 1707 pour la
Maiſon d'Autriche, à laquelle elle
eſt reſtée juſqu'en 1745 que les Fr.

l'ont repriſe. C'eſt la patrie de Jean Taiſnier. Le fameux Michel Baius naquit à Melin village du territoire d'Ath. Elle eſt ſur la Denre, à 5 li. N. O. de Mons, 10 S. O. de Bruxelles, 10 S. de Gand. lon. 21. 30. lat. 50. 35.

ATHENES, *Athenæ*, ville de Grece, anc. & célebre par les ſçavans hommes & les gr. Capitaines qu'elle a produits, avec un Arch. ſous le Patr. de Conſtantinople, & un gr. nombre d'Egliſes. Elle eſt aujourd'hui peu conſid. en comparaiſon de ſon anc. ſplendeur, dont on voit encore de beaux reſtes. Il y a 15 à 16000 habitans, dont la plupart ſont des Chrétiens Grecs. Ils ſont fort bien faits, mais diſſimulés & intéreſſés; leur langage eſt un Grec corrompu; l'air y eſt bon, & on y vit long-tems. Le Marquis Boniface la prit ſur les Grecs, & les Fr. la poſſéderent juſqu'aux Veſpres Siciliennes en 1282 que les Aragonnois les en chaſſerent. De la domin. des Aragonnois elle paſſa dans la Maiſon d'Acciajoli. Mahomet II. la prit ſur le VIII. Prince de cette Maiſon en 1455. Les Venitiens la prirent depuis en 1464 & en 1687; mais ils furent contraints de l'abandonner, & elle eſt reſtée aux Turcs. Elle eſt la cap. de la Livadie & ſituée ſur le golfe d'Engia, à 40 li. N. E. de Miſitra ou Lacédemone, 53 S. p. E. de Lariſſe, 130 S. p. O. de Conſtantinople. lon 41. 55. lat. 38. 5.

ATHENREY, *Athenria*, ville entourée d'une gr. muraille & mal peuplée dans le C. de Galloway en Irlande; elle envoie deux Députés au Parl. Elle eſt à 6 li. S. de Tuam, 4 O. de Galloway. lon. 8. [illegible] lat. 53. 13.

ATHIES, *Atheïæ*, pet. ville de Fr. dans le Vermandois en Picardie, ſur la pet. ri. d'Amignon, tout près de Péronne, au S.

* Athis, bourg de Fr. en Normandie, Gén. de Caen, Election de Vire.

ATHLONE, *Athlona*, ville à marché d'Irlande, au C. de Roſcommon, autrefois Epiſc. C'eſt une [illegible] ce forte avec un chât. & un t[illegible] beau pont. Elle eſt ſur le Shanno[illegible] à 9 li. S. O. d'Ardacgh, 14. N. d'Athenrey, 25 O. de Dublin. l[illegible] 9. 30. lat. 53. 20.

ATHOL, *Atholia*, Prov. de l[illegible] coſſe ſept. preſque toute remplie lacs; Blar en eſt la cap.

Athos, *Agios Oros*, ou Mo[illegible] Santo, h. mont. de Grece dans Macédoine, dans une Preſqu'iſle S. du golfe de Conteſſe. Elle éte ſon ombre juſqu'à l'Iſle de Stalime ou Lemnos, un peu avant le co cher du Soleil. Elle eſt habitée un gr. nombre de Caloyers ou M[illegible] nes Grecs, qui ont ſept Monaſ res; Ste Laure, qui eſt le princ Caracotil, Philotheou, Valopec Squeras, Ruſſio, St Pol. Ces Mon ſteres ſont des Eſpeces de forts.

Atlantique, ſurnom que pre l'Océan entre l'Afr. & l'Amér.

Atlas, *Atlas*, chaîne de haut mont. d'Afriq. qui ſépare la Barba du Biledulgerid, & s'étend de l'E l'O. Il eſt inhabitable en quelqu endroits, à cauſe de la rigueur froid; en d'autres il eſt plus temp ré, & l'on y conduit des troupeau La cime eſt couverte de neige pe dant toute l'année. Il y a beauco d'endroits où le bled croît ſous neige; à meſure qu'elle fond, tuyau commence à paroître. On recueille auſſi quantité d'orge. C'e la plus fameuſe mont. d'Afr.

ATOCK, *Atochium*, ville ca de la Prov. de même nom, dans Mogol en Aſ. au confluent de la de Nilao & de l'Inde. lon. 90. 4 lat. 32. 20.

ATRI, *Atria*, pet. ville d'Ital. R. de Naples dans l'Abruzze ulté avec titre de D. qu'elle donne à l'i luſtre Maiſon d'Aquaviva. Son Evé eſt ſuf. de Chieti, mais exemt ſa juriſdiction. Elle eſt ſit. ſur u mont. eſcarpée, à une li. & dem. la mer Adriatique, à 4 li. S. E. Teramo. lon. 31. 38. lat. 42. 35.

* Attichy, *Attiniacum*, bourg Fr. dans la Gén. de Soiſſons.

ATTIGNI, *Attiniacum*, pet. vil- ou gr. bourg de Fr. dans la Cham- gne, principal lieu d'une petite ntr. appellée *la Vallée du bourg*. e lieu eſt fort anc. & très-célebre r les Conciles qui s'y ſont tenus. uſieurs R. de Fr. y ont fait leur ſé- ur. Le R. Chilpéric neveu de Clo- s II. y mourut. Elle eſt ſituée ſur Aiſne, à 3 li. S. E. de Rhetel, 8 . E. de Rheims, 8 S. de Charle- lle. lon. 22. 17. lat. 49. 30.

AVA, *Ariſabium*, R. d'Aſ. ſur la de même nom au-delà du Gange r le golfe de Bengale. Il ne faut s confondre le R. d'Ava avec les tats du R. d'Ava, qui ſont beau- oup plus étendus, & font un vaſte . La ville d'Ava en eſt la cap. Elle t auſſi gr. que Rheims, mais beau- oup plus peuplée; les maiſons y nt h. bâties de bois, & les rues ti- es au cordeau, avec des arbres antés des deux côtés. Le Palais eſt ntouré de murailles de briques; il t doré en dehors & en dedans. Les bitans du R. d'Ava ont à-peu-près s mêmes loix qu'au Japon; mais s n'ont ni la généroſité ni la poli- ſſe des Japonois, quoiqu'ils ſoient oux & humains. lon. de la ville 4. lat. 21.

AVA, R. du Japon, avec une lle de même nom, qui en eſt la p. dans une Iſle, entre la Preſ- l'iſle de Niphon & l'Iſle de Bongo. n. 151. 10. lat. 33.

AVA, autre R. du Japon, avec ne ville de même nom, dans la reſqu'iſle de Niphon. lon. 159. lat. . 20.

* Availles, bourg de Fr. dans le oitou, Gén. de Poitiers, Elect. de onfolans.

AVALON, *Aballo*, pet. & anc. lle de Fr. en Bourgogne dans l'Au- is, cap. du Baill. du même nom. s'y fait un gr. com. C'eſt la patrie Lazare Bocquillot. Elle eſt ſur le ouſain, à 8 li. S. E. d'Auxerre, O. de Dijon. lon. 21. 22. lat. 47. . Il y auſſi une Prov. de ce nom ns l'Amer. ſept. dans l'Iſle de Ter- -neuve.

Avaux-la-Ville, bourgade de Fr. en Champagne dans le Rhemois ſur la ri. d'Aiſne, avec titre de C.

AUBAGNE, *Albinia*, pet. ville de Fr. en Provence, ſur le chemin de Marſeille à Toulon. Les Etats de la Prov. s'y tiennent quelquefois. Elle eſt ſur la Veaune, à 7 li. N. O. de Toulon, 4 S. E. de Marſeille. lon. 23. 22. lat. 43. 17.

Aube, *Alba*, ri. conſid. de Fr. qui prend ſa ſource dans une mont. à l'extrémité mérid. du bois d'Auberive, traverſe une partie de la Champagne, & ſe jette dans la Seine.

AUBENAS, *Albinatium*, pet. ville de Fr. en Languedoc dans le b. Vivarais, ſur la ri. d'Ardeſche, au pied des Cevennes, à 6 li. N. O. de Viviers. lon. 22. 2. lat. 44. 40.

AUBENTON, *Albantonium*, pet. ville de Fr. en Picardie dans la Thiérache ſur l'Aube qui ſe jette dans l'Oiſe, à 4 li. E. de Vervins, 4 & dem. S. O. de Rocroi, lon. 21. 55. lat. 49. 51.

AUBETERRE, *Albaterra*, petite ville de Fr. dans l'Angoumois ſur la Dronne, à 9 li. S. d'Angoulême, 9 O. de Périgueux, avec une Abbaye de l'Ordre de Cîteaux, qui vaut 1800 liv. lon. 17. 40. lat. 45. 15.

AUBIERE, *Avitacum*, pet. ville de Fr. en Auvergne, à une li. de Clermont.

* Aubigné, bourg de Fr. en Anjou, Elect. de la Fleche.

AUBIGNY, *Albiniacum*, petite ville de Fr. dans le Berri, avec un chât. & titre de D. poſſédé par un Seign. Angl. Elle eſt ſituée ſur la Nerre dans une plaine agréable, à 9 li. N. de Bourges, 10. S. E. d'Orleans, 38 de Paris. lon. 20 d. 6′. 7″. lat. 47 d. 29′. 15″. Il y a auſſi un gros village de ce nom dans la Champagne, remarq. par ſes bons vins, & un bourg conſid. dans l'Artois.

* Aubin-de-Baubigny (St) bourg de Fr. dans le Poitou, Election de Mauleon.

* *AUBIN DE POUANCÉ* (St) pet. ville de Fr. en Anjou, Elect. d'Angers, avec une Abbaye de Bénédic-

tins qui vaut 20000 livres.

Aubin-des-Bois (St) Abb. de Fr. au Dio. de St Brieux. Elle eſt de l'Ordre de Cîteaux & vaut 2700 livres.

AUBIN-DU-CORMIER (St) *Cornutius* , ville de Fr. en Bretagne , au Dioc. de Rennes , bâtie par Pierre Maucler D. de Bretagne , en 1222. Elle eſt célebre par la bataille qu'y gagna le Vicomte de la Trémouille en 1488 ſur le D. d'Orleans , depuis Louis XII. qui y fut fait priſonnier. Elle eſt à 4 li. E. de Rennes , 5 S. d'Antrain , 74 S. O. de Paris. lon. 16. 15. lat. 48. 15.

* Aubin-Luigné (St) bourg de Fr. en Anjou , Elect. d'Angers.

Aubin-Tergaſte (St) bourg de Fr. en Normandie dans l'Avranchin.

AUBONNE , *Albona* , jolie petite ville de Suiſſe au can. de Berne ſur la ri. de même nom dans le pays de Vaux , à une li. & demie N. du lac de Geneve , 4 O. de Lauſanne. Le voyageur Tavernier, qui l'avoit achetée , la vendit aux Bernois en 1710. lon. 23. 57. lat. 48. 30.

AUBUSSON , *Albutio* , pet. ville de Fr. dans la Marche ſur les confins du Limoſin , avec titre de Vicomté. Elle a donné le nom à l'illuſtre Maiſon d'Aubuſſon. Etant ſortie depuis long-tems de cette Maiſon, Louis XIV. la céda , avec d'autres terres , au Duc de la Feuillade , en échange de St Cyr. Il y a une manufacture de tapiſſeries qui la rend peuplée & marchande. Elle eſt ſur la Creuſe , à 14 li. N. E. de Limoges , 7 E. de Bourganeuf,9 S. O. d'Evaux. lon. 19. 45. lat. 45. 58.

AUÇAGUREL , ville d'Afr. cap. du R. d'Adel , ſur une mont. lon. 61. 55. lat. 9. 10.

AUCH , *Auguſta Auſcorum*, ville de Fr. cap. du C. d'Armagnac & la Métropole de toute la Gaſcogne , ayant ſous elle dix ſuff. depuis que la ville d'Auſe , qui étoit auparavant Métropole , a été détruite. Son Arc. prend le titre de Primat d'Aquitaine. On la diviſe en haute & en baſſe. La Cathédrale eſt une des plus belles de Fr. & le revenu de l'Arc, un des plus conſid. Il y a dans le Chapitre cinq Chanoines ſéculiers. Le R. en eſt un, comme C. d'Armagnac. Auch eſt ſur le h. & le penchant d'un mont. auprès de la ri. de Gers , à 1 li. O. de Toulouſe , 35 S. p. E. de Bourdeaux , 150 S. p. O. de Paris. lon. 18. 10. lat. 43. 40.

Aude , *Atax* , gr. ri. de Fr. dans le bas Languedoc. Elle a ſa ſource dans les monts Pyrénées , paſſe à Carcaſſonne, & ſe jette dans la Méditerranée.

Audierne , bourg de Fr. en Bretagne , dans une agréable ſit. ſur la mer , avec un bon havre.

Avein , *Aveinum* , village des Pays-Bas dans le Luxembourg , à 2 li. de Rochefort , où les Fr. défirent les Eſp. en 1635.

AVEIRO, *Lavara*, *Averium*, ville de Port. ſur l'étang de Vouga , avec titre de D. & un bon port , patrie d'Arius Barboſa , à 2 li. de l'Oc. 1 li. S. de Porto , 11 de Coimbre. lon. 9. 30. lat. 40. 30.

AVELLINO , *Abellinum* , ville d'Ital. au R. de Naples dans la Principauté ulter. avec un Evéc. ſuf. de Bénevent. Elle fut preſque ruinée par un tremblement de terre en 1694. Elle eſt à 5 li. S. de Bénevent , 5 N. E. de Nole , 10 N. E. de Naples. lon. 32. 33. lat. 40. 53.

AVENCHE ou *AVANCHE*, *Aventicum* , ville de Suiſſe au can. de Berne , autrefois très-conſid. & capitale de toute la Suiſſe ; mais aujourd'hui peu de choſe. Elle eſt à une demi-li. du lac de Morat, une & demie S. O. de Morat , 2 N. O. de Fribourg , 7 O. de Berne. lon. 24. 37. lat. 46. 50.

* Avenieres, bourg de Fr. dans le Maine , Elect. de Laval.

AVERSE , *Averſa* , pet. ville d'Ital. au R. de Naples , dans la Terre de Labour , avec un Evéc. ſuf. de Naples , mais exemt de ſa Juriſdiction , dans une très-belle plaine. C'eſt la patrie de Luc Tozzi. Elle eſt à 3 li. S. de Capoue , & 3 N. de Naples. lon. 31. 50. lat. 41.

AVES (l'Iſle d')ou DES OISEAUX *Avium Inſula* , pet. Iſle de l'Amé

d. vers le 11d. 45′. de lat. au S. orto Rico & au S. E. de l'Iſle onair, avec un bon havre, où peut commodément caréner les eaux. Elle tire ſon nom de la ntité d'oiſeaux qu'on y trouve. Il a une autre de même nom au le celle-ci vers le 15 degré de lat. ne autre dans l'Amér. ſept. pro- la côte orient. de Terre-neuve, ouverte par Jacques Cartier, au . 5′. de lat.

VESNES, *Aveſnæ*, pet. mais e ville des Pays-bas Fr. au C. de naut. Les fortific. en ont été ré- ées par le Maréchal de Vauban. fut cédée aux Fr. en 1659. Elle ſur la ri. d'Heſpre, à 3 li. S. de beuge, 10 E. de Cambray, 40 . E. de Paris. lon. 21. 33. lat. 10.

Aveſſe, bourg de Fr. dans la . de Tours, Elect. de la Fleche.

Avezé, bourg de Fr. dans le ne, Elect. du Mans.

UGE, *Algia*, pet. pays de Fr. Normandie, avec titre de Vic. Il duit des grains, du lin, & des mes en abond. Vers la mer il y es ſalines où l'on fait de beau ſel c; ſes pâturages ſont très-gras. y nourrit une gr. quantité de ſs & autres beſtiaux que l'on con- à Paris; il comprend les villes Honfleur & de Pont-l'Evêque.

Augé, bourg de Fr. dans le Poi- , Gén. de Poitiers, Election de Méxance.

Augſbourg, *Voyez* Auſbourg.

Auguſta, *Voyez* Agoſte.

Auguſtin (St) fort de l'Amér. . ſur la côte Orient. de la Flori- , à l'extrémité d'une langue de e, qui reſſerre au N. une baie au- ant de laquelle il y a une Iſle. Il art. aux Eſp. lon. 298. 30. lat. 30.

UGUSTOW, *Auguſtavia*, pet. s très-forte ville de Pologne dans . & Pal. de Podlaquie, ſur la le Nareu, à 18 li. N. de Bielsk, N. p. E. de Varſovie, 70 E. de tzik. lon. 41. 37. lat. 53. 25.

VIGNON, *Avenio*, belle & gr. , capitale de l'Etat de même nom dans la dépendance du Pape, enclavé dans la Fr. Les Papes depuis Clément V. juſqu'à Grégoire XI. y firent leur réſid. pendant 62 ans. Clément VI. en acheta la propriété en 1348 de Jeanne Reine de Sicile, C. de Provence. Le Pape Sixte IV. l'érigea en Arc. en 1475. Il y a auſſi une Univ. établie par le Pape Boniface VIII. en 1303, un Tribunal ſupérieur nommé *la Rotte*, un Tribunal de l'Inquiſition, & un Bureau des Monnoies. Les Juifs y ont une pet. Synagogue. Les Egliſes y ſont très-belles; il n'y reſte plus que quatre arches entieres des 19 du fameux pont. C'eſt la patrie de Joſeph Meir. La ville eſt dans une ſit. avantageuſe ſur le Rhône, à 5 li. S. d'Orange, 16 N. O. d'Aix, 7 N. E. d'Arles, 8 E. de Nîmes, 147 S. p. E. de Paris. lon. 22d. 28′. 33″. lat. 43d. 57′. 25″.

AVILA, *Abula*, anc. agréable & forte ville d'Eſp. dans la vieille Caſtille, avec un Evéc. ſuf. de Compoſtelle & une Univ. Il y a des Manufactures de très-beaux draps; elle eſt le lieu de la naiſſance de Sainte Thereſe & de Gilles Gonçales; elle eſt dans une belle & large plaine environnée de mont. & couverte d'arbres fruitiers & de vignobles, à 16 li. S. E. de Salamanque, & 16 N. O. de Madrid, 12 S. O. de Ségovie. lon. 13. 22. lat. 40. 35.

AVILES, *Avila*, pet. ville d'Eſp. au R. de Léon dans l'Aſturie d'Oviedo ſur la baie de Biſcaye, à 10 li. N. O. d'Oviedo. lon. 11. 36. lat. 43. 41.

* Aviré, bourg de Fr. en Anjou, Elect. d'Angers.

AVIS, *Aviſium*, pet. ville de Port. dans l'Alentéjo ſur une hauteur, avec un chât. proche la pet. ri. d'Avis. C'eſt de-là qu'a pris ſon nom l'Ordre militaire de Chevaliers d'Avis, inſtitué par Dom Alphonſe Henri I. R. de Port. Elle eſt à 7 li. O. d'Eſtrémoz, 9 N. d'Evora, 24 E. de Liſbonne. lon. 10. 30. lat. 38. 40.

* Avize, bourg de Fr. en Champagne, Gén. de Châlons.

Aulaye (St) bourg de Fr. dans l'Angoumois, Elect. d'Angoulême.

* Aulonza, bourg de Fr. dans le Limosin, Gén. de Limoges, Elect. de Tulles.

Aulps, ville de Fr. en Provence, au Dioc. de Fréjus, avec titre de Viguerie. lon. 24. 5. lat. 43. 40.

* Aumagne, bourg de Fr. dans la Gén. de la Rochelle, Elect. de St Jean d'Angeli.

Aumale, ou *Albemarle*, *Albamarla*, ville de Fr. dans la h. Normandie, au pays de Caux, érigée en D. Pairie par Henri II. en faveur du D. de Guise. Il y a une Abbaye de B. qui vaut 5000 liv. Les serges d'Aumale sont fort estimées dans le com. Elle est sur le penchant d'une colline born. d'une prairie qu'arrose la Bresse sur les confins de Picardie, à 14 li. N. E. de Rouen, 8 S. d'Abbeville, 8 d'Amiens, 28 N. O. de Paris. lon. 19. 20. lat. 49. 50.

Aunay, bourg de Fr. dans la Gén. d'Orléans, Elect. de Blois. Il y a une Abb. de ce nom en Normandie au Dio. de Bayeux. Elle est de l'Ordre de Cîteaux & vaut 5500. liv.

Auneau, bourg de Fr. dans le pays Chartrain, avec un vieux chât. à 4 li. de Chartres, 14 de Paris. Il est connu par la défaite des Reitres en 1587.

* Auneuil, bourg de l'Isle de Fr. dans la Gén. de Paris.

AUNIS (le pays d') *Tractus Alnetensis*, la plus pet. Prov. de Fr. bor. N. par le Poitou, dont elle est séparée par la ri. de Seure, O. par l'Oc. E. & S. par la Saintonge. Ce pays quoique sec, produit de bon bled & beaucoup de vin ; & dans les endroits marécageux il y a des prairies qui nourrissent beaucoup de bétail. Le bois y est rare, mais il y a beaucoup de marais salans, dont on tire le meilleur sel qu'il y ait en Eur. Comme il y a plusieurs ports de mer, le pays est riche & com. principalement en eau-de-vie. La Rochelle en est la cap.

Avoise, bourg de Fr. dans le Maine, sur la Sarte, à 7 li. du Mans.

Avon, *Avona*, il y a trois ri. ce nom en Ang. l'une passe à Bath & à Bristol, l'autre à Salisbury, la troisiéme à Warvick.

Aurach, *Auracum*, pet. vil d'Al. avec un bon chât. nommé *Hhenaurach*, dans la partie mérid. la Souabe, au D. de Wirtember C'est le séjour ordinaire des P.puîn de la Maison de Wirtemberg ; el est située au pied des mont. sur ruisseau d'Ermst, à 6 li. E. de T binge, 10 O. d'Ulm. lon. 27. 4. l 48. 25.

* Auradour St Genest, bourg Fr. dans le Limosin, Elect. de L moges.

* *Aurain*, très-petite ville Fr. dans la Gén. & Elect. de Paris

Avranches, *Abrincæ*, anc. vil de Fr. dans la b. Normandie, da une cont. appellée *l'Avranchin*, av un Evéc. suff. de Rouen. Les Br tons la prirent, & en démolirent l fortific. en 1203 ; mais elles fure rétablies dans la suite ; & Avranch servoit de boulevard & de place d'a mes pour résister aux Bretons, ava que la Bretagne ait été unie à Couronne. L'Avranchin a 10 à li. de long ; l'air y est assez doux tempéré ; les habitans sont polis adroits, & aiment la guerre ; les dres y sont estimés les meilleurs la b. Normandie. Avranches est sur une mont. auprès de laquelle pa la ri. de Sée, à demi-li. de la me 3 du Mont St Michel que l'on vo de-là, à autant de Pontorson & la Luzerne, 8 de Mortain, 9 S. Coutances, 12 E. de St Malo, O. de Paris. lon. 16 d. 17 ′. 22 lat. 48 d. 41 ′. 8 ″.

Auray, *Auraicum*, pet. ville port de Fr. dans la b. Bretagne da le golfe dit *Morbian*. Elle est re par la bat. qui s'y donna le 24 Se tembre 1364. Auray est à 3 li. de Vannes, 6 S. E. de Hennebon 23 S. O. de Rennes, 106 O. p. S. Paris. lat. 47. 44. lon. 14 d. 40 ′. 8

AURENGABAD, gr. ville d Indes, cap. de la Prov. de Balagat dans les Etats du Mogol. Elle

chande & bien peupiée, & eſt
s un ter. très-fertile. lon. 93. 30.
19. 10.
Aurick, *Auricum*, ville d'Al.
s l'Ooſtfriſe ou Friſe orient. au
de Weſtphalie, avec un bon chât.
réſidoit le C. Elle eſt ſit. dans
plaine entourée de forêts rem-
s de gibier, à 5 li. N. E. d'Emb-
, & S. E. de Norden, 8 N. d'Ol-
bourg. lon. 25. lat. 53. 28.
Aurignac, bourg de Fr. dans le
mminges ſur la ri. de Louge. Il y
hâtel. R.
Aurigny, pet. Iſle ſur les côtes
Normandie, auprès du Cotentin,
ette aux Ang.
Aurillac, *Aureliacum*, ville
ſid. & bien peuplée de Fr. dans
. Auvergne, avec une Abbaye ſé-
iere qui vaut 8000 liv. Cette ville
roduit un gr. nombre de perſon-
diſtinguées dans l'Egliſe, dans
ée, & dans les Lettres; *Quin-
rboreus*, Aibrol, Gerbert Souv.
ntife ſous le nom de Sylveſtre II.
999, Guillaume Evêq. de Paris,
rre Fortet, le Cardinal & le Ma-
hal de Noailles, &c. Elle eſt dans
vallon ſur la Jordane, à 12 li. S.
de St Flour, 11 S. E. de Tulles,
S. de Paris. lon. 20. 3. lat. 44.

Ausbourg, *Auguſta Vindeli-
um*, gr. belle, fameuſe, & anc.
e d'Al. cap. du cercle de Suabe,
c un Evéc. ſuf. de Mayence, en-
onnée de gr. pâturages, de belles
ines très-fertiles, & de gr. forêts
n fournies d'oiſeaux & de gibier.
police y eſt ſi belle, que cette ville
t paſſer pour l'Etat le mieux reglé
monde. Elle eſt Imp. l'Evêq. y a
Palais; mais il n'y demeure pas
t qu'il veut; ſa réſid. ordin. eſt à
lingen. Les Egliſes, la Maiſon-
ville, & les autres édifices pu-
cs ſont magnifiques. C'eſt dans le
lais Epiſc. où la célebre Confeſ-
n de foi du nom de cette ville fut
ſentée à l'Emp. Charles V. en
30 par Luther & Melancthon. M.
Turenne fut obligé d'en lever le
ge en 1646. En 1687 ſe conclut
cette fameuſe Ligue, où la plupart des Puiſſances de l'Europe ſe déclarerent contre la Fr. Les Fr. la prirent en 1703; mais ils l'abandonnerent l'année ſuivante, deux jours après la bat. d'Hoſchtet. Cette ville n'eſt plus ſi com. qu'elle l'étoit autrefois, ſon com. ayant diminué à meſure que celui de Hol. s'eſt augmenté. C'eſt la patrie du célebre Peutinger & de Georges Velſchius. Elle eſt entre la Werdach & la Lech, à 12 li. N. O. de Munich, 25 S. du Nuremberg, 50 E. de Straſbourg, 80 O. de Vienne. lon. 28. 28. lat. 48. 24.

Auſch, *Voyez* Auch.

Auſſois, *Voyez* Auxois.

* Auſſon, bourg de Fr. dans la Gén. de Paris, Elect. de Saint-Florentin.

Auſſone, *Voyez* Auxone.

* Auton, bourg de Fr. dans l'Orléannois, Elect. de Châteaudun.

Autriche, *Auſtria*, pays d'Al. bor. au N. par la Bohême & la Moravie, E. par la Hongrie, S. par la Styrie, O. par l'Arc. de Saltzbourg. La ri. d'Ens qui tombe dans le Danube, la diviſe en haute & baſſe. Vienne eſt la cap. de la b. Lintz eſt la cap. de la h. L'Autriche l'emporte ſur toutes les Prov. d'Al. par la fertilité du ter. l'abon. des pâturages, la ſalubrité de l'air, & la beauté du pays; les grains, le vin, les fruits, tout s'y trouve en abon. le ſafran y eſt meilleur que celui qui vient des Indes. Les habitans ſont ſpirituels, polis, adonnés aux arts & aux ſciences & bons guerriers. Il ne faut pas confondre l'Autriche propre avec le cer. d'Autriche, qui tient le premier rang entre les cer. de l'Emp. ni avec les Etats de la Maiſon d'Autriche. La Maiſon d'Autriche tire ſon origine des C. de Hapſbourg. L'Emp. Rodolphe, qui de C. d'Hapſbourg parvint à l'Empire, revendiqua l'Autriche ſur Ottocare R. de Bohême, qui lui conteſtoit ſon élection. Il y eut à cette occaſion une bat. auprès de Vienne, où Rodolphe tua Ottocare. C'eſt cet Emp. qui jetta les fon-

demens de la grandeur de la Maiſon d'Autriche, la plupart des Emp. ayant été depuis de cette Maiſon. L'Autriche fut enſuite érigée en Archiduché, avec de gr. priviléges.

* *AUTRY*, *Altriacum*, pet. ville de Fr. dans l'Orleannois, Elect. de Pithiviers. Il y a un bourg de même nom dans l'Elect. de Gien.

AUTUN, *Auguſtodunum*, anc. & très-belle ville de Fr. au D. de Bourgogne, cap. de l'Autunois, avec un Evéc. ſuff. de Lyon. Il y reſte de très-beaux monumens d'antiquité. L'Evêq. a l'adminiſtration du ſpirituel & du temporel de l'Archev. de Lyon, lorſque le Siége eſt vacant. Il eſt Préſident né des Etats de Bourgogne, & porte le *Pallium*. Autun n'eſt plus ſi conſid. qu'il l'a été autrefois. depuis que les Sarraſins le ruinerent en 730. Il eſt ſit. au pied de 3 gr. mont. proche l'Aroux, à 18 li. E. p. S. de Nevers, 16 S. O. de Dijon, 12 O. de Châlons-ſur-Saone, 65 S. E. de Paris. lon. 21 d. 58′. 8″. lat. 45 d. 56′. 46″.

AUVERGNE, *Alvernia*, Prov. de Fr. d'environ 40 li. du S. au N. & 30 de l'E. à l'O. bor. N. par le Bourbonnois, E. par le Forez & le Vélay, O. par le Limoſin, le Quercy, & la Marche, S. par le Rouergue & les Cévenes. Elle ſe diviſe en haute & en baſſe; la b. ſe nomme *la Limagne*. Cette partie eſt un des plus beaux & des plus fert. pays du monde. L'Auvergne fournit des bœufs & des vaches engraiſſés à Lyon & à Paris, & d'autres pour le labourage, une grande quantité de fromages & d'autres denrées. Les Auvergnats ſont fort laborieux; il en ſort tous les ans dix à douze mille travailleurs & chaudronniers pour aller en Eſp. & dans les autres pays. Les princip. ri. ſont l'Allier, la Dordogne & l'Alagnon. Les mont. les plus h. ſont *le Puydome*, *le mont d'Or*, & *le Cantal*. Il y a auſſi en Auvergne pluſieurs fontaines minérales, du bled & du vin ſuffiſamment pour la Prov. La b. Auvergne eſt régie par une Coutume particuliere rédigée en 1510, au lieu que la h. ſuit le Dr Romain. Clermont eſt la capitale toute l'Auvergne.

Auvers, *Alvernum*, bourg de l'I de Fr. dans la Gén. de Paris.

AUVILLARD, pet. ville de Fr. Gaſcogne, dans la Lomagne près la Garonne, à 5 li. d'Agen. lon. 40. lat. 44. 7.

AUXERRE, *Autiſſiodorum*, a ville de Fr. au D. de Bourgogne, c de l'Auxerrois, avec un Evéc. ſ de Sens, dont St Pélerin du III. ſ cle eſt reconnu le prem. Evêq. Palais Epiſc. eſt un des plus be qui ſoient en Fr. les Egliſes y ſo fort belles. C'eſt la patrie d'He & Remi ſçavans Bénedictins, de G bert l'Univerſel, de Guillaume d'A xerre, de Germain de Brie, d'A toine le Clerc, & de Jean-Bapti du Val. Tous les étrangers admire la ſtatue coloſſale de St Chriſtop dans la Cath. Auxerre eſt ſit. d'u maniere très-avantageuſe pour com. à cauſe de ſa communicati facile avec Paris, ſur l'Yone, à 10 S. de Sens, 37 S. E. de Paris. lo 21 d. 14′. 20″. lat. 47. 54.

AUXONNE, *Auſſonia*, pet. vi bien fortifiée de Fr. au D. de Bou gogne, avec titre de C. Elle eſt ſ la Saone, où il y a un pont, bout duquel il y a une levée de 23 pas de long, & de 23 arcades, po faciliter l'écoulement des eaux da les inondations de la ri. Le C. Lannoy l'aſſiégea en vain pour Cha les V. après le traité de Madrid. E eſt à 7 li. E. de Dijon, 5 N. O. Dole, 74 S. E. de Paris. lon. 23 3′. 35″. lat. 47 d. 11′. 24″.

AUXOIS, *Pagus Aleſienſis*, co trée de Fr. en Bourgogne, entre Dijonnois, l'Auxerrois, la Cham pagne, & l'Autunois. Semur en la cap.

AWLEN, *Alena*, pet. ville d'A dans le cer. de Souabe. Elle Imp. & eſt ſur la ri. de Kochen, à li. O. d'Oeting, 5 N. d'Heidenhei lon. 28. 45. lat. 48. 52.

* *AUZANE*, pet. ville de Fr. Auvergne, Elect. de Combrailles,

* Auzat, bourg de Fr. en Auvergne, én. de Riom, Elect. d'Iſſoire.

* Auzelle, bourg de Fr. en Auvergne, Gén. de Riom.

* *AUZON*, *Alſona*, petite ville Fr. en Auvergne, Gén. de Riom, lection d'Iſſoire.

Axe de la Terre (l') *Axis*, eſt une gne qu'on imagine paſſer par le ntre du Globe terreſtre, & ſur laelle il tourne; ſes deux extrémités nt appellées *Poles*.

AXEL, *Axella*, pet. ville des ays-Bas dans la Flandre Hol. Le . Maurice d'Orange la prit en 1586. es Eſp. la céderent aux Prov. Unies n 1648. Les Fr. l'ont priſe en 1747, lle eſt entre des marais, à 5 li. N. e Gand, 6 O. d'Anvers, une & em. O. de Hulſt. lon. 21. 24. lat. 1. 17.

AXIME, petit pays ſur la côte 'Or de Guinée. Les Négres qui le oſſedent, commercent avec les Hol.

AXUM, ou *AXUME*, autrefois gr. belle ville de l'Abiſſinie & la cap. e tout cet Emp. mais qui n'eſt plus u'un village. Il y a encore un gr. ombre de monumens qui font voir u'elle a été une gr. ville. Elle eſt ans une campagne fertile & agréale, à 50 li. de la mer Rouge. lon. 4. lat. 14. 30.

AY, *Ageium*, pet. ville de Fr. en Champagne près de la Marne, à une emi-li. N. E. d'Epernai, 5 S. de Rheims, rem. par ſon bon vin. lon. 1. 45. lat. 49. 4.

Ay (St) bourg de Fr. dans l'Orléannois, Diocèſe d'Orléans.

AYAMONTE, *Aymontium*, pet. ille marit. d'Eſpagne, dans l'Andalouſie, avec un bon chât. bâti ſur n rocher. Elle fournit des mariiers pour les Indes Occident. elle ſt ſur le côté orient. de l'emb. de a Guadiana, à l'oppoſite de Caſtro Marino, à 6 li. E. de Tavira, 38 O. e Séville, 32 N. O. de Cadix. lon. 0. 35. lat. 37. 9.

* *AYEN*, pet. ville de Fr. dans le Limoſin, Gén. de Limoges, Elect. le Brives.

* *AYMARQUES*, ville de Fr. dans le Languedoc, au Dioc. de Niſmes.

Ayr, *Voyez* Aire.

* Ayron, bourg de Fr. dans le Poitou, Gén. de Poitiers.

* Aytré, bourg de Fr. dans le pays d'Aunis, Gén. de la Rochelle.

AZAMOR, *Azaamurum*, pet. ville marit d'Afr. dans le R. de Maroc & dans la Prov. de Duquela. Elle étoit autrefois conſid. & faiſoit un grand com. de poiſſon; mais c'eſt peu de choſe, depuis que les Portug. l'ont ruinée en 1513. lon. 10. 30. lat. 32. 50.

AZAY, *Aſiacum*, pet. ville de Fr. dans la Touraine. Les Bourguignons la prirent ſous le regne de Charles VI. Elle fut repriſe par le Dauphin en 1418. Elle eſt ſur l'Indre, à 6 li. S. O. de Tours, 4 N. E. de Chinon. lon. 18. 5. lat 47. 18.

* Azay, bourg de Fr. dans le Berri, Gén. de Bourges. Il y a en Fr. pluſieurs autres bourgs de ce nom.

* *AZAY-LE-RIDEAU*, pet. ville de Fr. en Touraine, Gén. de Tours.

AZEM, *ASEM*, ou *ACHAM*, R. d'Af. dans la partie ſept. des Etats du Roi d'Ava. Il eſt très-fertile, & il y a des mines d'or, d'argent, de plomb, & de fer, qui appart. au Roi, & une grande quantité de laque qui fait le meilleur vernis de toute l'Aſie. Les habitans y ſont de belle taille; ils regardent la chair de chien comme un mets délicieux. Ils ſont idolâtres, & ont pluſieurs femmes; la ville de Kemmerouf en eſt la cap.

* Azenay, bourg de Fr. en Poitou, Gén. de Poitiers, Election des Sables.

AZILHAN, ou *AZILLE*, petite ville de Fr. dans le Languedoc, Dio. de Narbonne, avec titre de C.

Azincourt, *Azincurtium*, village des Pays-Bas dans le C. d'Artois, dans le pays de St Paul, rem. par la victoire que les Anglois y remporterent le vendredi 25 Oct. 1415, ſur les Fr. Il eſt à 3 li. N. E. d'Hédin, 4 N. O. de St Paul. lon. 23. 20. lat. 50. 30.

AZMER, ville des Indes dans les

Etats du Mogol, cap. de la Province d'Azmer, avec un chât. extrémement fort. Elle eſt d'une médiocre gr. & le gr. Mogol y va quelquefois. On dit qu'à l'extrémité de cette Prov. les filles ſe marient à 8 ou 9 ans, & ont des enfans à 10. Les habitans ſont effrontés & peu civils. Les chemins y ſont fort pierreux; on ferre les bœufs, & beaucoup de perſonnes s'en ſervent comme de chevaux. Il n'y a qu'une partie du pays qui ſoit fertile; & le princ. trafic de la Province conſiſte en ſalpêtre. La ville eſt lon. 93. lat. 25. 30.

Azo, ou *Azoo*, *Azoum*, ville d'Aſ. dans les Indes ſur les front. du R. d'Azem, ſur la riv. Laquia. lon. 107. lat. 25.

Azof, ville de la Turquie Aſiat. à l'emb. du Don dans la pet. Tartarie. Pierre le Gr. Emp. de Ruſſie, la prit en 1695, & la fit fortifier; mais en 1711 il fut obligé de l'abandonner aux Turcs. lon. 58. lat. 47. 18.

B.

Ba, pet. ville d'Afrique dans la Guinée, au R. d'Arder. Les Hol. y ont magazin.

Babel (St) bourg de Fr. en Auvergne, dans l'Elect. de Clermont.

Babel-Mandel, *Babel Mandelum fretum*, détroit qui joint la mer Rouge à l'Oc. entre une pet. Iſle & une mont. de même nom. On l'a ainſi appellé de l'Arabe *Bab-al-Mandab*, qui ſignifie *la porte du deuil*, parce que les Arabes prenoient autrefois le deuil pour ceux qui paſſoient ce détroit. lat. 12. 40.

Baça, *Baza*, ville d'Eſp. autrefois très-forte au R. de Grenade, à 6 li. N. E. de Guadix, 7 S. O. de Gueſcar. lon. 15. 34. lat. 37. 18.

Baçaim, *Bacemum*, belle ville d'Aſ. avec un port au R. de Viſapour, ſur la côte de Malabar. Nuno d'Acunha la prit en 1535 pour Dom Juan. R. de Port. La Peſte y fait ſouvent de gr. ravages. Elle eſt ſuj. aux Port. & eſt à 20 li. S. de Daman, 8 N. de Bombain, 80 N. de Goa. lon. 90. 40. lat. 19.

Bacar ou Bakar, *Bacara*, cont. riche & fertile dans les Etats du Mogol ſur le Gange. Becaner en eſt la cap.

Baçaseray ou *Bachaserai*, *Baccaſara*, ville de la Preſqu'iſle de Crimée, dans la petite Tartarie, où le Kan des Tartares de Crimée fait ordinairement ſa réſidence. lon. 52. 30. lat. 45. 30.

Baccarach, *Baccaracum*, pet. ville d'Al. dans le b. Pal. autrefois Imp. fameuſe par ſes vins. Elle eſt ſur le Rhin, à 3 li. & demie E. de Caſtelaun, 8 S. de Coblentz, 7 O. de Mayence. lon. 25. 15. lat. 49. 57.

Bach, pet. ville de la b. Hongrie au C. de Toln, ſur le Danube. Il y avoit autrefois un Evéc ſuf. de Colocza.

Bachian, *Bachianum*, Iſle conſid. des Indes Orient. l'une des Moluques. Elle eſt très-fertile, & appar. aux Hol. qui y ont un fort.

Badajoz, *Badajocium*, gr. & forte ville d'Eſp. aſſez peuplée & cap. de l'Eſtramadure, avec un bon chât. un Evéc. ſuff. de Compoſtelle, & un fameux pont bâti par les Romains ſur la Guadiana. C'eſt ſur ce pont que les Port. furent défaits par D. Juan d'Autriche en 1661. C'eſt une ville front. & de gr. importance; les Port. l'aſſiégerent en vain en 1658, & les Confédérés en 1705. Elle eſt ſur la Guadiana dans un ter. très-fertile & très-abond. en pâturages, à 5 li. S. E. d'Elvas, 40. N. p. O. de Séville, 70 S. p. O de Madrid. lon. 11. 27. lat. 38. 35.

BADE ou BADEN, *Termæ inferiores*, jolie pet. ville d'Al. dans le cercle de Suabe, au Marg. de même nom, dont elle eſt la cap. avec un chât. ſur le ſommet d'une mont. où le P. fait ſouv. ſa réſid. ordinaire. Le pays eſt bon. Bade eſt fort recommandable par ſes bains, d'où elle tire ſon nom, & eſt ſit. près du Rhin, à une li. S. E. de Raſtat, 8 N. E. de Straſbourg, 12 S. de Spi-

4 N. O. de Tubinge. lon. 26.
t 48. 50.
Marg. de Bade eſt bor. N. par
. & l'Evéc. de Spire, E. par le
Wirtemberg, & la P. de Fur-
erg, S. par le Briſgaw, O. par
in. Il eſt diviſé en deux parties,
l'une s'appelle *haut Marg.* &
e *bas Marg.*
DE ou *BADEN*, *Termæ ſupe-*
, anc. & belle ville de Suiſſe
le C. de même nom. rem. par
ins, par l'aſſemblée des loua-
can. qui s'y tient, & par le
é de paix qui y fut conclu entre
p. & la Fr. en 1714. Les Suiſſes
emparerent ſur Frédéric Duc
triche en 1415. Les can. de
e & de Zurich s'en rendirent
es dans la guerre civ. de 1712;
ſou. leur eſt demeurée, en
rvant aux Catholiques leur
hiſe & la liberté de conſcience.
eſt ſur le Limat, à 4 li. N. O.
urich. 12. S. E. de Bâle. lon.
5. lat. 47. 27.
DE ou *BADEN*, *Termæ Au-*
æ, pet. ville d'Al. dans l'Ar-
d'Autriche, eſtimée à cauſe de
ains chauds, où l'on ſe rend de
ne & des pays circonvoiſins.
eſt ſur la petite ri. de Suechat,
i. S. O. de Vienne, 5 N. E. de
lat. lon. 34. 20. lat. 48.
ADENWEILER, pet. ville d'Al.
le Briſgaw, appart. au b. Marg.
ade, à 4 li. S. E. de Fribourg, 4
. de Bâle, tout auprès du Rhin
. lon. 25. 20. lat. 47. 55.
ADONVILLERS, pet. ville de
aine, dans la P. de Salmes.
AEÇA, *Batia*, belle & gr. ville
p. dans l'Andalouſie. Il y a une
e d'Univ. fondée par Jean d'A-
Le R. Ferdinand le Catholique
eva aux Maures ſur la fin du XV.
e. Elle eſt ſur le Guadalquivir,
li. N. E. de Jaen, 2 S. O. d'U-
, 170. S. de Madrid. lon. 14.
at. 37. 45. Il y a une autre ville
id. de ce nom dans la Prov. de
Quixos au Pérou, bâtie en 1559
Gilleramite d'Avalos, proche la
ne.

BAFFA, pet. ville de l'Iſle de Chypre, bâtie ſur les ruines de Paphos la nouvelle, avec un fort. Il y a auſſi un cap de même nom, & une petite Iſle qui n'eſt pas éloignée de la ville. lon. 50. lat. 34. 50.

Baffins-Baie, ou Baie de Baffin, *Sinus Baffini*, gr. baie dans les terres Arctiques, qui s'étend depuis le 70 d. juſqu'au 80 d. de lat. découverte par Guillaume Baffin Ang.

BAGDAD, *Bagdatum*, ville d'Aſ. ſur le bord oriental du Tigre. Elle fut bâtie par le Calife Abugjafar Almanſor, l'an de J. C. 762. Elle eſt gr. & aſſez marchande, mais peu peuplée & mal bâtie. Les murailles ſont de brique. Les Neſtoriens y ont une Egliſe. Les Turcs la prirent à la fin de 1638, après y avoir perdu 40000 hommes. Il ne faut pas la confondre avec Babylone qui étoit ſur l'Euphrate. Elle eſt à 100 li. N. p. O. de Baſſora, 60 S. p. E. de Monſul, 50 E. d'Anna. lon. 63. 15. lat. 33. 15.

BAGNAGAR, ou EDERABAD, ou GOLCONDE, *Golconda*, ville d'Aſie dans les Etats du Mogol, cap. du R. de Golconde. Elle eſt aſſez gr. & bien bâtie, & n'eſt habitée que par des perſonnes de condition. Le menu peuple & les marchands logent au fauxbourg nommé *Erengabad*, qui a plus d'une li. de long. Orangzeb conquit cette ville avec toute le R. de Golconde. Elle eſt proche la ri. Nerva, à 30 li. S. E. de Soulapour, 60 O. de Mazulipatan. lon. 96. lat. 15. 30.

BAGNARA, pet. ville marit. d'Ital. au R. de Naples, dans la Calabre ultér. avec titre de D. à 3 li. S. de Palma. lon. 33. 48. lat. 38. 15.

BAGNAREA, *Balneum Regis*, pet. ville d'Ital. dans le Patrimoine de St Pierre, dans le ter. d'Orviete, avec un Evéc. qui ne releve que du Pape, rem. par la naiſſance de St Bonaventure. Elle eſt ſur un petit ruiſ. à 2 li. S. d'Orviete, 5. N. de Viterbe. lon. 29 40. lat. 42. 36.

BAGNERES, *Aquenſis vicus*, pet. ville de Fr. au C. de Bigorre en Gaſ-

cogne, ainſi nommée de ſes eaux minérales qui ſont très-ſalutaires. Elle eſt ſur l'Adour, à 4 li. S. E. de Tarbe. lon. 17. 42. lat. 43. 3.

Bagnols, *Balneolum*, pet. ville de Fr. dans le b. Languedoc. Il y a une belle place & deux fontaines qui ſortent de terre au milieu de la ville. Elle eſt auprès de la Ceſe qui roule dans ſes eaux des paillettes d'or, à 3 li. S. O. de Pont-St-Eſprit, 141 S. p. E. de Paris. lon. 22. 13. lat. 44. 10. Il y a un bourg de ce nom en Auvergne.

Bahama, *Bahama*, Iſle de l'Amér. ſept. l'une des Lucayes, qui donne le nom au canal de Bahama, le plus rapide qu'il y ait dans le nouveau monde. entre la Floride & les Lucayes, & au banc de Bahama, banc de ſable au N. de l'Iſle de Cuba. Les flottes Eſpagn. paſſent par ce détroit pour aller à la Havane.

BAHREIN ou BAHRAIN, Prov. de l'Arabie heur. ſur le golfe Perſique, avec une petite Iſle de même nom, fameuſe par la pêche des perles. Cette Prov. eſt très-fert. ſur-tout en dattes & en bon vin. El-Catif eſt la cap. elle eſt ſuj. au Roi de Perſe.

Bahus, *Bahuſium*, ville forte, avec un bon chât. cap. du Gou. de même nom, qui fait aujourd'hui partie de la Suede. Elle fut bâtie en 1309 par Haquin IV. Roi de Norwege. Les Dan. la céderent au Roi de Suede par le Traité de Roſchild en 1658, & tâcherent vainement de la reprendre en 1678. Elle eſt ſur un rocher dans une pet. Iſle formée par la ri. de Gothelbe, à 4 li. N. de Gotenbourg, & à 3 E. de Kongel, 60 N. de Copenhague. lon. 29. 20. lat. 57. 52.

Baigne, village de Fr. au Dio. de Saintes, avec une Abbaye de Bénédictins, qui vaut 3000 liv.

* *Baigneux*, très-pet. ville de France en Bourgogne, au Dioc. de Dijon.

Baikal, gr. lac de l'Emp. Ruſſien dans la Sibérie; il faut le traverſer pour aller à la Chine; & pour cela on met aux chameaux des bottines ferrées à glace, & on ferre les bœ ſans quoi ils ne pourroient ſe ſo nir. Il eſt rempli de poiſſon, ſur- d'eſturgeons, de brochets & de ch mar. L'eau eſt douce; la gr. ri. d gara en ſort. Il eſt lon. 125—13

Bailleul ou *Belle*, *Ba lum*, pet. ville de Fr. dans la C de même nom, au C. de Flan anciennement aſſez forte, mais jourd'hui ſans défenſe, à 2 li. & mie S. O. d'Ypres. Antoine & ques Meyer étoient d'Ulterne au de Bailleul. lon. 20. 25. lat. 50.

BAÏONNE, *Baïona*, ville de très-riche, très-forte & très-co au Gouv. de Gaſcogne, cap. du bour, avec une bonne cit. un & un Evéc. ſuf. d'Auch. Ses p fortific. ſont de M. de Vauban; eſt ſur la Nive & l'Adour, à un de la mer, 10 S. O. de Dax, 1 de Pampelune, 16 O. de Pau, S. p. O. de Paris. lon. 16 d. 9'. 43 d. 29'. 21".

Baionne, ville marit. d dans la Galice, avec un port commode, dans un pays fort fe & ſur une côte qui fournit du ſon excellent, à 24 li. S. de C poſtelle, 14 N. O. de Prague. 9. lat. 41. 54.

Baixas, bourg de France dan Rouſſillon.

Bakan, gr. & belle ville d' dans les Indes, au R. & ſur l d'Ava. lon. 115. 30. lat. 19. 35.

Bakou ou *Baka*, ville de ſe dans le Chirvan, à l'extrémité du golfe de Guilan, ſur la mer pienne. lon. 69. lat. 40. 20.

BALAGNE (la) *Balania*, p Prov. ſept. de l'Iſle de Corſe, la cap. eſt Calvi.

BALAGUATE ou BALAGA *Balaguata*, Prov. d'Aſie dans Etats du gr. Mogol. Aurengabad eſt la cap.

Balaguer, *Bellegarium*, d'Eſp. dans la Catalogne, avec chât. & un pont. Les Fr. la pri en 1645; les Eſp. la reprirent 1650. Elle eſt ſur la ri. de Segre pied d'une côte eſcarpée, à 5 li.

de Lerida, 13 S. E. de Balbaſtro, N. de Tarragone, 30 N. O. de celone. lon 18. 28. lat. 41. 38.

ALAMBUAN ou *PALAMBUAN*, *lambuanum*, ville forte & com- ç. d'Aſie, dans les Indes ſur la e orient. de l'Iſle de Java, dans le s de même nom, dont elle eſt la . lon. 133. lat. mérid. 7. 50.

Balaruc, petit bourg de Fr. dans Languedoc, à un quart de li. du nd chemin de Montpellier à Tou- ſe, renommé à cauſe des bains en ſont proche.

BALBASTRO, *Balbaſtrum*, ville Eſpagne au R. d'Aragon, avec un éc. ſuf. de Saragoce. Elle eſt ſur la de Vero, à 17 li. N.E. de Sarago- , 9. S. E. d'Hueſca, 13 N. O. de aguer. lon. 17. 50. lat. 41. 50.

BALBEC, *Heliopolis*, anc. ville Aſ. dans la Syrie. Elle eſt fermée belles murailles, & contient de s-beaux reſtes d'antiquité. Elle eſt 5 li. N. de Damas, 18 E. de Ba- h. lon. 55. lat. 33. 25.

BALDIVIA, eſt le meilleur port la place la plus conſid. du Chili. appart. aux Eſp. & eſt entre les ri. Callacalla & del Potrero, à leur b. dans la mer du Sud. lon. 306. . lat. mérid. 39. 58.

BALE, *Baſilea*, gr. riche, peu- ée, & la plus belle ville de Suiſſe, p. du cant. de même nom, le 9e rang, qui a environ 12 lieues de ng ſur 6 de large, avec un Evêché frag. de Beſançon, & une célebre niv. fondée par Pie II. en 1459. s habitans furent reçus au nom- e des cant. l'an 1501. Jean Oeco- mpade y fit proſcrire la Religion tholique en 1519; & depuis ce ns, on y profeſſe la Religion P. R. Evêque avec ſon Chapitre & ſon ergé fut obligé de ſortir de la le. Il fait ſa réſid. à Porentru. Bâ- eſt diviſée en 2 villes par le Rhin. gr. eſt du côté de la Suiſſe, & petite du côté de l'Al. elles ſont intes par un beau pont. On a la utume à Bâle de faire ſonner les rloges une heure trop tôt. Le G. la ville eſt ariſtocratique, mêlé de démocratie. On ne ſouffre la no- bleſſe qu'à la campagne. Si un noble veut habiter dans la ville, il faut qu'il renonce à ſa nobleſſe. On ne doit pas confondre le cant. de Bâle, avec l'Evéc. de Bâle, qui eſt une pet. Prov. d'Al. dans le cerc. du h. Rhin, dont la Souv. appart. à l'Evêque de Bâle, qui eſt P. de l'Emp. & qui n'a que 2 villes conſid. Porentru & De- lemont. Bâle eſt encore remarq. par ſon com. par la naiſſance d'Amer- bach, des Bernouilli, du fameux Holben, & par le Concile qui s'y tint en 1431, & eſt dans un territ. fert. & agréable ſur le Rhin, à 22 li. S. de Straſbourg, 50 N. p. O. de Ge- nêve, 160 O. de Vienne, 100 E. p. S. de Paris, 30 N. E. de Beſançon, 11 N. de Soleure, 3 O. de Rhinfeld, 1 S. d'Huningue, 16 N. O. de Zu- rich. lon. 25. 15. lat. 47. 40.

Balerne, Abbaye de Fr. dans la Franche-Comté, à 4 li. de Salins. Elle eſt de l'Ordre de Cîteaux, & vaut 3000 liv.

BALI, *Balya*, ville d'Aſ. cap. de l'Iſle & du R. de même nom dans les Indes. L'Iſle eſt extrêmement peu- plée, & abonde en ris & en toutes ſortes de fruits. Les habitans ſont noirs & fort belliqueux. Le R. ſe fait voir rarement, & ne permet point qu'on ouvre les mines d'or du R. Ses ſuj. ſont idolâtres; & quand ils meu- rent, on brule ſur des buchers celles de leurs femmes qu'ils ont le plus ai- mées pendant leur vie. Cette Iſle eſt à l'E. de celle de Java. lon. 133— 135. lat. 9. Elle a env. 14 li. de tour.

BALI, R. d'Afrique dans l'Abiſ- ſinie, dont les Galles ſe ſont empa- rés; il n'y a ni villes ni bourgs. Le fleuve Havache le traverſe.

BALKE ou *BALKHE*, gr. & cé- lebre ville d'Aſ. au pays des Uſbecs, dans la Prov. de même nom. Les Sultans y ont ſouvent fait leur réſid. Les Mogols la prirent en 1221. Ta- merlan la prit en 1369. ſur le Sultan Huſſain. Les Uſbecs s'en ſont enfin rendus maîtres. Elle eſt ſur la ri. de Dihas, à 60 li. S. de Bokara, 80 N. de Candahar. lon. 85. lat. 36. 40.

Ballan, pet. ville de Fr. au Dioc. du Mans, avec titre de Marq. ſur la rive droite de l'Orne. lon. 17. 50. lat. 48. 10.

* Ballée, bourg de Fr. dans la Gén. de Tours, Elect. de la Fleche.

Ballinekil, ville d'Irlande, dans la Prov. de Leinſter, au Com. de la Reine. Elle envoie deux Députés au Parlement.

* Ballots, bourg de Fr. en Touraine, dans la Gén. de Tours.

Balowa, ville d'Aſie dans l'Indouſtan au R. de Decan.

Balſara, *Voyez* Baſſora.

Baltimore, ville d'Irlande dans la Prov. de Munſter, au C. de Cork, avec titre de Bar. & un port commode. Elle envoie deux Députés au Parl. & eſt ſur la baie de ſon nom.

BALTIQUE (MER), grand golfe de la mer, entre l'All. & la Pologne, au S. le Dan. & la Suede à l'O. la Laponie au N. la Bothnie, la Finlande, la Livonie, la Curlande, partie de la Pologne à l'E. Elle communique à la mer de Dan. par les détroits du Sund, du grand & du petit Belt. L'entrée de la mer Baltique dépend du R. de Dan. qui a droit de viſite ſur ce qui entre dans cette mer & ſur ce qui en ſort.

Baluclavo ou Jambol, port excellent & bourgade de la Crimée, ſur la mer Noire, où l'on fabrique les vaiſſeaux du Gr. Seign. à 16 li. S. O. de Crim. lon. 52. 40. lat. 44. 50.

Balve, pet. ville d'Al. dans le D. de Weſtphalie, à 3 li. d'Arenſperg.

* Balzac, bourg de Fr. dans l'Angoumois, Election d'Angoulême.

BAMBA, *Bamba*, Prov. d'Afr. au R. de Congo, la plus gr. & la plus opulente des ſix qui ſont la diviſion de ce R. Il y a un gr. nombre d'éléphans ſi monſtrueux, que l'on dit que les dents de quelques-uns peſent juſqu'à 200 livres. Bamba en eſt la cap. Le P. qui y commande, eſt le plus puiſſant des vaſſaux du Roi de Congo. Les habitans ſont Chrétiens & fort guerriers.

BAMBERG, *Gravionarium*, gr. belle & célebre ville d'All. dans Franconie, cap. de l'Evéc. de mê nom, dont l'étendue eſt conſid. E le étoit autrefois Impér. mais à pr ſent l'Evêque en eſt Souv. & ſuff. Mayence. C'eſt la patrie du céleb Joachim Camerarius & de Chriſt phe Clavius. Elle eſt au confluc du Mein & du Rednitz, à 12 li. de Nuremberg, 16 N. E. de Wurt bourg, 30 N. p. O. de Ratiſbonn 100 N. O. de Vienne. lon. 28. 4 lat. 50.

Bamberg, pet. ville de Bohêm au pied d'une mont. à 11 li. S. E. Konigſgratz, à 12 S. de Glatz, & à N. O. d'Olmutz. lon. 34. 20. lat. 4 53.

Bambou ou *Bambuck* R. d'Afr. dans la Nigritie, borné par les pays de Galam & Kaſſon, par la ri. de Falemé & les R. de Kat & de Kombregudu, S. par celui Mankanna, E. par des pays incon nus. Il eſt preſque entouré de min d'or.

Bamfe, ville de l'Ecoſſe ſep dans la petite Prov. de même nom à l'emb. de la Doverne, avec titre Vic. lon. 15. 25. lat. 57. 48.

Banara ou *Benares*, *Ban ra*, belle & célebre ville d'Aſie dans l'Empire du Mogol, au R. Bengale, avec de belles pagodes. s'y fait un gr. com. Les habitans o une gr. dévotion à l'eau du Gange benite par leur Gr. Prêtre. Les Br mes en vendent pour des ſomm conſid. On n'en boit que ſur la fi du repas, comme nous buvons l plus excellentes liqueurs. On dit qu c'eſt dans cette ville que les Brame ont la plus célebre école de toutes l Indes. lon. 101. 30. lat. 26. 20.

Banbury, *Banburia*, vil d'Ang. la deuxiéme pour la richeſ & la beauté, dans la Prov. d'Oxfor agréablement ſit. ſur la ri. de Che nel, à 4 li. & demie N. O. d'Oxfor 18 N. O. de Londres. Elle envoie u Membre au Parl. lon. 16. 10. la 52. 9.

Banc, en général, eſt une hauteu d'un fond de mer inégal, qui, s'él

: vers la ſurface de l'eau, la ſur-
nte quelquefois, ou ſi elle regne
deſſous, elle n'y laiſſe pas d'or-
aire aſſez d'eau, pour porter un
ſeau. Il y a des bancs de ſable,
ſont des amas de ſable ou de ter-
qui forment une hauteur, contre
uelle les vaiſſeaux peuvent s'en-
ver, & des bancs de pierre, qui
t des rochers qui s'élevent au-deſ-
de la ſurface de l'eau.

BANC (LE GRAND) *Syrtis ma-*
na, banc de l'Amérique ſept. vers
ôte orientale de l'Iſle de Terre-
uve. C'eſt le plus gr. banc de ſable
on connoiſſe. Il eſt rem. par la pê-
e des morues que les Europ. y font.
n'eſt pas dangereux.

BANCA, *Banca*, Iſle d'Aſie dans
Indes, entre celle de Sumatra
celle de Borneo, avec une ville
un détroit de même nom. Les
llland. y ont un fort.

BANCALIS, ville conſid. de l'Iſle
Sumatra, dans le R. d'Achem.
s Hol. y font un gr. com. Elle eſt
côté du détroit de Malaca. lon.
8. lat. 1. 5.

Bancok, *Bancocum*, fort d'Aſie,
R. de Siam dans les Indes. Il eſt
ne grande importance. Les Fran-
is en furent chaſſés par les Sia-
ois en 1688. Il eſt à 7 li. N. de la
er, 16 S. de Siam. lon. 119. lat.
. 25.

BANDA, *Banda*, ſept Iſles d'Aſ.
nſi nommées de la principale des
ot, environ à 30 li. S. E. d'Am-
ine, & 6 de Seram. Les Hollan. y
t pluſieurs forts, & y font un gr.
m. Ils en poſſedent la plus fertile.
eſt de ces Iſles que viennent les
ix muſcades, & le macis qui ne
ent dans aucun autre endroit de
terre. Elles ſont ſujettes à de gr.
mblemens. Les habitans ſont fort
lliqueux. L'air n'y eſt gueres ſain.
les ſont vers le 4d. de lat. mérid.

BANDER-ABASSI ou *GOMRON*,
lle marit. d'Aſie dans la Prov. de
erman en Perſe, avec une rade qui
t gr. & bien aſſurée. C'eſt le plus
lebre abord de la mer Perſique.
es vivres y ſont à bon marché. Il s'y
fait un très-gr. com. Il n'y a peut-
être point d'endroit au monde, où
l'air ſoit plus mal ſain, ſur-tout de-
puis la fin d'Avril juſqu'à la fin de
Septembre. Les vents y changent
fort régulierement quatre fois le jour
preſque toute l'année; les 2 prem.
ſont froids, & les autres chauds. Les
Port. s'en emparerent en 1612, & y
bâtirent deux forts; mais Abas le
Gr. Roi de Perſe, les en chaſſa en
1614, aidé par les Ang. Elle eſt ſur
le golfe d'Ormus. lon. 75. lat. 27.

BANDER-CONGO, petite ville
marit. d'Af. dans la Perſe, ſur le
golfe Perſique, dans la Prov. de Far-
ſiſtan. Son com. eſt peu conſid.

Bando ou Azmer, *Voyez* Azmer.

BANGOR, *Bangorium*, ville à
marché d'Ang. dans la P. de Galles,
au C. de Carnarvan, avec un Evéc.
ſuff. de Cantorbery. Elle eſt ſur le
détroit de Menay, vis-à-vis l'Iſle
d'Angleſey, à une li. S. de Bauma-
ris, 2 N. E. de Carnarvan, 60 N. O.
de Londres. lon. 13. 4. lat. 53. 14.

BANIALUCH ou *BAGNALUC*,
Banialucum, grande & forte ville de
la Turquie Europ. cap. de la Boſnie,
où le Beglerbey fait ſa réſid. Elle eſt
ſur les front. de Dalmatie, proche la
ri. de Setina, à 12 li. N. de Spala-
tro, 20 S. de Jaicza, 24 S. O. de
Boſna-ſerai. lon. 35. 20. lat 44. 20.

Banians, *Baniani*, ſecte d'In-
diens com. & Idolâtres, qui s'ab-
ſtiennent de chair & de poiſſon, &
qui ont des hôpitaux pour les be-
ſtiaux. Ils font leurs marchés ſans
parler, en faiſant ſeulement des ſi-
gnes de la main. Ils ſont diſperſés
dans l'Orient comme les Juifs parmi
nous. On les charge de toutes ſortes
de commiſſions; & il n'y a gueres
de perſonnes dans les Indes qui
n'ayent leur Banian.

BANTAM, *Bantamum*, gr. ville
d'Aſ. dans les Indes, la plus puiſ-
ſante de l'Iſle de Java, cap. du R.
de même nom, avec un bon port &
un chât. bien fortif. Elle eſt diviſée
comme en deux villes, dont l'une
eſt habitée par les Chinois, & ſépa-
rée de l'autre par une ri. Le Roi eſt

Mahométan, & fait obſerver un très-bon ordre pour le com. Les habitans ont 3 ou 4 femmes outre les concubines ; on marie les enfans dès l'âge de 8 , 9 , 10 ans. Tout le monde va nud pied. Les femmes ſont extrêmement propres , & ſont gouvernées par une P. du ſang légitimement élue , pour juger leurs différens. Le plus gr. com. conſiſte en poivre ; les Hol. en tirent le plus gr. profit. lon. 123. 30. lat. mérid. 6. 20.

Banza , *Voyez* S. Salvador.

Bapaume , *Bapauma* , très-forte ville de Fr. dans l'Artois, avec un chât. Les fortifications ſont du Chevalier de Ville avec quelque choſe du Maréchal de Vauban. Les Fr. la prirent en 1641 , & elle eſt demeurée à la Fr. par le Traité des Pyrénées. Elle eſt dans un lieu ſec , à 5 li. S. E. d'Arras , 6 S. O. de Cambray , 4 N. de Pérone , 37 N. de Paris. lon. 20 d. 30 ′. 52 ″. lat. 50 d. 6. 12 ″.

Baqueville , bourg de Fr. dans la Gén. de Rouen , Elect. d'Arques.

Bar , *Barium* , ville très-forte de Pologne dans la Podolie , ſur la ri. de Kow , à 25 li. N. p. O. de Braclaw , 12 O. de Breſlaw. lon. 46. lat. 49. 15.

BAR (D. de) ou BARROIS, pays conſid. de Fr. des deux côtés de la Meuſe entre la Lorraine & la Champagne ; la Maiſon de Lorraine en faiſoit hommage à la Fr. à qui il fut cédé par le Traité des Pyrénées ; mais il fut rendu à la Maiſon de Lorraine par le Traité de Riſwick ; enfin par le Traité du 18 Novembre 1736 , il fut donné à Staniſlas I. Roi de Pologne , à condition qu'il retournera à la Fr. après la mort de ce Prince.

BAR-LE-DUC , *Barrum-Ducis* , ville cap. du D. de Bar , bâtie par Fridéric I. D. de Lorraine , l'an 951 , avec une Chambre des Comptes , un Bail. & un beau chât. Elle eſt diviſée en haute & en baſſe : la baſſe eſt arroſée de la pet. ri. d'Orney , où il y a de très-bonnes truites. Les vins de Bar ſont excellens , & ne le cedent pas même aux vins de Champagne pour la délicateſſe. C'eſt la patrie [illegible] Dom Humbert Belhomme. Elle [illegible] ſur le penchant d'une colline , à [illegible] li. N. O. de Ligni , 5 E. de Sai[illegible] Diziers , 12 O. de Toul , 16 O. [illegible] Nancy , 56 E. de Paris. lon. 23. l[illegible] 48. 35.

Bar-sur-Aube , *Barrum-a[illegible] Albulam*, anc. ville de Fr. en Cham[illegible] pagne , cap. du Vallage , où il y a [illegible] fort bons vins. Elle eſt au pied d'u[illegible] mont. à 8 li. S. O. de Joinville , [illegible] N. O. de Chaumont en Baſſigni , [illegible] N. E. de Bar-ſur-Seine , 42 E. p. [illegible] de Paris lon. 22. 20. lat. 48. 14.

Bar-sur-Seine , *Barrum-a[illegible] Sequanam* , pet. ville de Fr. avec t[illegible] tre de C. au D. de Bourgogne , [illegible] Bail. de même nom. C'eſt la 14e. q[illegible] députe aux Etats. Elle eſt la patrie [illegible] Nicolas Vignier ; & eſt à 8 li. S. [illegible] de Bar-ſur-Aube , 6 S. E. de Troye[illegible] 42. S. E. de Paris. lon. 22. lat. 48. [illegible]

Baraba , gr. lac d'Aſ. dans la Tar[illegible] tarie , au R. de Sibérie , rempli d'u[illegible] ſel ſolide que les Moſcovites coupen[illegible] comme de la glace.

Barabinsi , ou Barabinskoi peuple de la Tartarie , dans la parti[illegible] mérid. de la Sibérie. Il paye tribut a[illegible] Czar de Moſcovie , eſt fort belli[illegible] queux , & Idolâtre. Il y a une vill[illegible] de même nom.

Baracoa , ville de l'Amér. dan[illegible] l'Iſle de Cuba , avec un port , ſur l[illegible] côte ſept. de l'Iſle.

Baranca de Malambo (la [illegible] ville de l'Amér. dans la Prov. de St[illegible] Marthe en Terre-Ferme , avec u[illegible] Evéc. & un bon havre. C'eſt un lie[illegible] de gr. trafic. Elle eſt ſur la ri. de l[illegible] Magdelene , à 30 li. N. E. de Car[illegible] thagêne , 20 O. de Ste Marthe , 6 S[illegible] de la mer du N. lon. 306. lat. 11.

Baraniwar , *Baranium* , pet[illegible] ville de la b. Hongrie , au C. d[illegible] même nom. L'Emp. la prit ſur le[illegible] Turcs en 1684. Elle eſt entre Bud[illegible] & Belgrade , ſur le ruiſſeau de Craſſ[illegible] qui ſe jette dans le Danube , à 6 li[illegible] N. d'Eſſek. lon. 36. 20. lat. 46.

Barbade , *Barbata* , Iſle de l'A[illegible] mér. & l'une des Antilles , auprè[illegible] & à l'E. de Ste Alouſie. C'eſt la Co[illegible]

la plus conſid. que les Anglois dans les Antilles. Elle peut plus de 10000 combattans. eſt très-fertile ſur-tout en can- e ſucre ; les arbres y ſont tou- verds. Il y a une ri. nommée *igh*, dont l'eau eſt couverte liqueur qui brule comme de e, & dont on ſe ſert pour les es. On y voit auſſi une pet. mou- ont les ailes, tandis qu'elle vole it, jettent une gr. clarté. On dire que cette Iſle abonde en s choſes, excepté en eau qui d'une gr. rareté. On croit que ng. y ont plus de 40000 Négres. découvrirent ſous le regne de ues I. La cap. eſt St Michel. lon. 40. lat. 13. 20.

RBARIE, *Barbaria*, gr. con. r. enfermée entre l'Oc. Atlanti- la mer Médit. l'Egypte, la Ni- , & la Guinée. Sa longueur de l'O. eſt conſid. mais ſa largeur point par-tout égale. Les peu- de Barbarie ſont Mahométans, queux, ſpirituels, & fort ama- de richeſſes. Les femmes y d'une gr. modeſtie. En général rbarie eſt très-abond ſur les cô- en toutes ſortes de grains & de excellens. La gr. quantité de y facilite le com. On en tire ip. des plumes d'Autruche, de igo, de l'or en poudre, des , de la cire, de l'étain, du co- des grains, & beaucoup de che- qui ſont très-bons. La plupart i. y ſont bourbeuſes, & ſortent ont Atlas. Le dedans du pays reſque deſert. Les parties prin- ſont les R. de Tripoli, de Tu- d'Alger, de Fez, de Maroc, afilet, & le Sara, ou deſert. *ez* ces articles.

rbeaux, Abb. de Fr. dans le poix, à 2 li. de Melun. Elle eſt Ordre de Cît. & vaut 10000 liv.

ARBECINS, *Barbecinum*, pet. 'Afr. dans la Guinée, vis-à-vis Cap-Verd. Les filles ſe font des rices, & ſe ſéparent les levres e de l'autre pour avoir la bouche gr. ce qui eſt une beauté dans le

BARBERINO, *Barberinum*, pet. ville d'Ita. dans la Toſcane, dans le Florentin, au pied de l'Apennin, ſur la ri. de Sieve, à 7 li. N. de Florence. lon. 28. 55. lat. 44. 5,

BARBETS, nom des habitans de pluſieurs vallées du Piémont, de celles de Lucerne, d'Angrone, de Pérouſe, & de St Martin.

* *BARBEYRA*, très-pet. ville de Fr. dans le b. Languedoc, au Dio. de Carcaſſonne.

BARBEZIEUX, *Barbeſillum*, pet. vil'e de Fr. en Saintonge, avec titre de Mar. & une manufacture de toiles. Elle eſt à 9 li. de Saintes, & 15 de Bourdeaux.

* *BARBONNE*, pet. ville de Fr. en Champagne, Gén. de Châlons.

BARBORA, *Barbora*, ville marit. d'Afr. au R. d'Adel, ſur le détroit de Bab-el-mandel. Il y a une Iſle de ce nom que l'on appelle auſſi *Alondi*, dans la mer Rouge, à l'O. de la baie de Barbora. Les habitans ſont Négres & nourriſſent quantité de bétail. lat. de l'Iſle 10. 45. lon. 64. 32.

BARBOUDE, *Barbuda*, Iſle de l'Amér. & l'une des Antilles, au N. d'Antigoa. Elle eſt bien peuplée, appart. aux Ang. & produit de l'indigo, du tabac, & beaucoup de fruits.

BARBUSINSKOY, ville d'Aſ. dans l'Emp. Ruſſien, ſur le bord orient. du lac Baikal, à l'endroit où la pet. ri. de Barbuſigga ſe jette dans ce lac.

BAREY, *Barbium*, pet. ville d'Al. dans la h. Saxe, cap. du C. de ſon nom, ſur l'Elbe, avec un chât. Elle appart. au P. de Saxe-Weiſſenfels.

BARCA, *Barce*, gr. Con. d'Afr. fort ſtérile, & preſque deſerte, à l'E. du R. de Tripoli, ſuj. aux Turcs, elle n'eſt gueres habitée que par des Arabes.

BARCELONE, *Barcino*, belle, gr. riche, forte, & l'une des princip. villes d'Eſp. cap. de la Catalogne, avec un bon port, une cit. ſur le mont Joui, & un Evéc. ſuf. de Tarragone, dont St Theodoſe fut le I.

Evêq. vers le III. ſiecle. On y fabrique des couvertures fort eſtimées en Fr. & l'on y fait un gr. com. Les Goths la prirent du tems du Roi Ataulphe qui y fut aſſaſſiné. Les Maures l'enleverent aux Goths. Le C. de Marſin s'en empara en 1649. Les Eſp. la reprirent en 1652 après un ſiége de 15 mois. Les Fr. s'en emparerent de nouveau après un ſiége opiniâtre de 56 jours en 1697. Elle fut rendue aux Eſp. par la paix de Riſwick. L'Archid. depuis l'Empereur Charles VI. & Milord Peterborough la prirent en Septembre 1705. après un ſiége de trois ſemaines, avec une armée qui n'étoit gueres plus nombreuſe que la garniſon. En 1706 Philippe V. l'inveſtit avec une bonne artillerie & une nombreuſe armée ; mais Jean Leake lui fit lever le ſiége. Elle fut priſe en 1714 après un long ſiége, par les Fr. & les Eſp. C'eſt la patrie de Garceran Albanel, & de François Calvo Gualbes. Elle eſt ſur la mer Médit. à 18 li. E. de Tarragone, 36 N. de l'Iſle de Majorque, 45 S. p. O. de Narbonne, 100 E. de Madrid. lon. 19. 50. lat. 41. 26.

Barcelone, pet. ville de Fr. en Guienne, dans l'Armagnac.

Barcelonette, *Barcilona*, pet. ville de Fr. au G. de Dauphiné, dans l'Embrunois, cap. de la vallée de Barcelonette. Elle fut bâtie l'an 1231 par Rémond Beranger C. de Provence. Amedée C. de Savoie s'en empara en 1388. Elle fut cédée à la Fr. par le Traité d'Utrecht. Elle eſt à 4 li. E. d'Embrun, 15 S. O. de Pignerol, 22 N. de Nice. lon. 24. 23. lat. 44. 26.

Barcelor, *Barcelorum*, ville d'Aſ. dans les Indes, ſur la côte de Malabar, avec un bon port au R. de Canara. Il s'y fait un bon com. de ris & de poivre. Les Por. y avoient des forts, d'où les Canarins les ont chaſſés. Elle eſt entre Goa & Mangalor, & ſuj. aux Hol. lon. 92. lat. 13. 45.

Barcelos, *Barcelum*, pet. ville de Por. avec titre de D. dans la Prov. d'entre Mino & Douro, ſur la ri. de Sourille, à 6 li. S. O. de Bra 10 N. de Porto. lon 9. 20. lat 20.

BARCKSHIRE, *Barcheria*, d'Ang. au S d'Oxford. Elle eſt fertile, & contient 527000 ar L'air y eſt fort ſain. Réading e la cap.

Barde (Iſle de) *Bardum*, d'Aſ. ſur la côte de Malabar, proche & au N. de la ville de Elle eſt très-peuplée, abonde e cos, & appart. aux Port.

Bardewick, *Bardorum Vi* c'étoit autrefois une anc. & fa ville d'All. dans la b. Saxe ; Henri le Lion D. de Saxe la p la raſa en 1189, & ce n'eſt plus jourd'hui qu'un bourg ſur la ri. menau, à 7 li. de Hambourg.

Bardoue, Abb. de Fr. au d'Auſch. Elle eſt de l'Ordre de teaux, & vaut 8000 livres.

Bardt, *Bardum*, pet. mais & riche ville d'All. dans le D Poméranie, avec un chât. & u havre, fondée vers l'an 1179. eſt proche la mer Baltique, & ſuj. aux Suédois, à 3 li. O. de S ſund, 30 N. p. O. de Stetin. lon lat. 54. 23.

Barége, *Valletria*, village de au C. de Bigorre, à 5 li. S. de gnieres, recommandable par ſes minérales.

Bareith, pet. ville d'All. Franconie, dans le Marg. de lembach, avec un Collége aſſez nommé. Elle appart. à un P. d Maiſon de Brandebourg, qui prend le titre de Marg. de Bra bourg-Bareith, à 6 li. S. E. de lembach, 6 E. de Bamberg. lon. 20. lat. 50.

Barenton, *Barentonium*, ville de Fr. dans la b. Normand au Dio. d'Avranches, vers la ſo de la ri. d'Ardée.

Barfleur, *Baroflu&um*, de Fr. en Normandie dans le tentin, ruinée par Edouard d'Ang. en 1346. Le port s'eſt r pli. Elle eſt ſit. ſur une côte qui f nit de bon poiſſon, à 71 li. N.

Paris. lon. 16 d. 23 ′. 35 ″. lat. . 40 ′. 17 ″.

ARGEMONT, pet. ville de Fr. Dio. de Fréjus, près de la mer, ié de Louis Moreri, Auteur du tionnaire de ſon nom.

ARGENY, *Berigonium*, ville Ecoſſe mérid. cap. de la Prov. Carriek. lon. 12. 38. lat. 55. 40.

ARI, *Barium*, très-belle & tres- e ville d'Ita. au R. de Naples, de la Terre de Bari, avec un h. Elle eſt bien fortifiée ſur le e de Veniſe, où il y avoit un port avant que les Venitiens ſſent gâté, à 8 li. E. de Trani, . E. de Bitonto, 20 N. E. d'Acerenza, 50. E. p. N. de Naples. lon. 32. lat. 41. 31.

BARI, Prov. d'Ital. au R. de Naples, bor. par le golfe de Veniſe, la pitanate, la Baſilicate, & la Terre Lecce. Elle eſt extrêmement fertile en huile & en amandes. Bari en la capitale.

BARJAC, pet. ville de Fr. en Landoc, au Dioc. d'Uzès, avec titre Bar.

BARJOLS, *Barjolium*, pet. ville z peuplée de Fr. en Provence, à . de Riez. Elle a droit de députer Etats. lon. 23. 50. lat. 43. 35.

BARKAN, pet. ville de Hongrie, che le pont de Gran, célebre par x victoires que les Chrétiens y nporterent ſur les Turcs, l'une en 64, & l'autre en 1683.

BARKLEY, ville d'Ang. dans la v. de Gloceſter, avec titre de C. e eſt ſur la Saverne, à 5 li. de Gloter, 5 de Briſtol. lon. 15. 12. lat. 43.

BARLETTE, *Barolum*, très-jolie forte ville d'Ital. au R. de Naples, ns la Terre de Bari, avec un Evéc. eſt une des 4 que l'on appelle les châteaux d'Ital. Elle eſt ſur le golfe Veniſe, à 10 li. O. de Bari. 15 p. E. d'Acerenza, 40 E. p. N. de ples. lon. 34. 2. lat. 41. 30.

BARNAVELDT, *Barnaveldi Inſu-*, Iſle de l'Amer. dans le détroit de agellan, au midi de la Terre de u, découverte en 1616, & ſujette aux Hol. lon. 340. lat. 56. 20.

Il y a une autre Iſle de ce nom proche le Japon. lat. 34. 10.

BARNSTABLE, *Barnaſtapula*, pet. ville à marché d'Angl. dans le Devonshire, ſit. ſur la ri. de Taw, avec un port tres-fréquenté, & un beau pont. Elle envoie deux Députés au Parl. Elle eſt à 53 li. O. de Londres. lon. 13. 42. lat. 51. 10.

BAROCHE, *Barocha*, ville d'Aſr. dans les Etats du gr. Mogol, au R. de Guſurate, ſur la ri. de Nerdaba, fort renommée, à cauſe de la propriété particuliere qu'elle a pour blanchir les toiles. On y vend auſſi de l'agathe. Le pays abonde en paons. lat. 21. 55.

BARRA, Iſle de l'Oc. à l'O. de l'Ecoſſe, avec un bon havre. Il y a pluſieurs ri. remplies de ſaumons, elle appartient à Mac-Neil, qui ſe dit R. de Barra. Les habitans ſont Catholiques. lon. 10. lat. 56. 40. Il y a auſſi un petit R. de ce nom dans la Nigritie.

BARRAUX, place forte de Fr. dans le Dauphiné, à l'entrée de la vallée de Greſivaudan du côté de la Savoie. Charles-Emmanuel D. de Savoie la fit bâtir en 1597. Leſdiguieres la prit en 1598. Elle eſt ſur l'Iſer, à 8 li. de Grenoble, 3 de Chambéri, 2 de Montmelian.

Barre, une Barre en terme de Marine & de Géographie, eſt un amas de ſable ou de vaſe, ou une chaîne de rochers, qui embarraſſent tellement l'entrée d'un port ou d'une ri. qu'on ne peut y entrer que quand la mer eſt haute. On dit *un Port de Barre*, une *Riviere de Barre*.

* *BARRE*, pet. ville de Fr. dans le Gevaudan, au Dioc. de Mende.

BARREME, pet. ville de Fr. dans la h. Provence, ſur la ri. d'Aſſe. Elle donne ſon nom à la *Vallée de Barreme*

* Barret, bourg de Fr. en Saintonge, Election de Saintes.

BARONNIES (les) *Baroniæ*, cont. de Fr. dans le Dauphiné, dont elle fait preſque la cinquiéme partie; ainſi appellée, parce qu'elle eſt com-

posée des deux gr. Bar. de Meuoillon & de Montauban.

* Barsac, bourg de Fr. dans le Bourdelois, Election & Généralité de Bourdeaux.

Barthélemy (St) petite Isle de l'Amér. l'une des Antilles, d'environ 8 li. de tour, avec un bon havre. Les Fr. y ont établi une colonie depuis 1648. Elle est au S. de l'Isle de St Martin. lat. 17. Il y a un Abbaye de ce nom en France au Dioc. de Noyon. Elle est de l'Ordre de St Aug. & vaut 7000 liv.

Baruth, *Baruthum*, anc. ville de la Turquie, dans la Syrie. Il y a une Eglise Chrétienne dont les Grecs Nestoriens sont en possession. Cette ville n'est plus si consid. qu'elle étoit autrefois. Elle est sur le bord de la mer dans un ter. agréable, beau & fertile, à 8 li. N. E. de Seyde, 18 E. de Balbec. lon. 52. 50. lat. 33. 30.

Barwic ou *Berwick*, *Borcovicum*, ville d'Ang. assez bien fortifiée, & bien peuplée dans le Northumberland, à l'emb. de la Tavede, à 83 li. de Londres, 33 d'Yorck.

BASILICATE (la) *Lucania*, Prov. d'Ital. au R. de Naples, abond. en bled, vin, huile, safran, coton & miel, bor. par la Capitanate, la Calabre cit. les terres de Bari & d'Otrante, le golfe de Tarente, & les Principautés. Cirenza en est la cap.

Basiligorod, *Basilopolis*, ville de l'Empire Russien, dans la Tartarie Moscovite sur la rive droite du Wolga, au conf. de la ri. de Sura.

Baskirie, cont. de la Tartarie Moscovite, bor. N. par les Tartares de Tumen, E. par les Barabinskoi & par les terres d'Ablai, S. par la mont. de Sortora, O. par le D. de Bulgare.

Basques (les) pet. pays de Fr. vers les Pyrénées, entre l'Adour & les front. d'Esp. l'Oc. & le Béarn. Il comprend le Labour, la b. Navarre, & le pays de Soule.

Basrach, *Voyez* Bassora.

Bass, *Bassa*, pet. Isle d'Ecosse, dans le golfe d'Edimbourg, avec un fort fit. sur un rocher inaccessibl qui passe pour imprenable. Elle ab de en noix de mer.

Bassac, bourg de Fr. en Saint ge, avec une Abbaye de Bénéd. vaut 2500 liv.

Bassano, *Bassanum*, pet. vi d'Ital. dans l'Etat de Venise, au centin, sur la ri. de Brante, dans pays fert. en vin très-délicat. C la patrie de Jacques du Pont, no mé *le Bassan*, & d'Alde Manuce.

Bassée (la) *Bassorum oppidu* pet. ville des Pays-Bas Fr. au C. Flandres, sur les confins de l'Arto fort connue par les différens siég qu'elle a soutenus. Les Esp. la cé rent à la Fr. en 1668 par le Tra d'Aix-la-Chapelle. Ses fortificatio ont été rasées. Elle est sur un ca qui se rend dans la Deule, à 3 li. O. de Lille, 4 N. d'Arras. lon. 30. lat. 50. 53.

Basse-Fontaine, Abbaye de en Champagne, au Dioc. de Troy Elle est de l'Ordre de Prém. & va 1200 liv.

Bassembourg, *Voyez* Cullembac

* *Bassempoin*, pet. ville de dans la Gascogne.

* Bassignana, *Augusta Batien rum*, village d'Ital. au D. de Mila dans la Laumeline, au confluent Pô & du Tanaro, fameux par la b qui s'y donna le 25 Novembre 174

Bassigni (le) *Bassiniacus age* pet. pays de Fr. dans la partie méri de la Champagne, & en partie da le Barrois, vers le S. une bonne pa tie est dans le Diocèse de Langres Chaumont en est la cap. Une aut partie est dans le Dioc. de Toul, le lieu le plus célebre de cette po tion est Vaucouleurs. Le pays e extrêmement fert. en tout ce qui e nécessaire à la vie, & abonde e bois.

Bassora ou *Balsora*, *Ter don*, grande ville d'Asie au-de sous du confluent du Tigre & l'Euphrate, dans l'Irac-Arabi. El fut bâtie par les ordres d'Omar II Calife, en 636. Les Turcs en so les maîtres depuis 1668. Il s'y fa

très-grand com. On y mange
ıcoup d'aloſes ſéches, de ſaute-
es & de dattes, dont il y a une
ligieuſe quantité dans le pays:
a produit un grand nombre de
ans Auteurs Arabes, entre au-
Abou Navas. Il n'y pleut preſ-
pas en hiver, & jamais en été.
eſt dans le deſert, à 100 li. S.
. de Bagdad, & environ 30 N. O.
olfe Perſique. lon. 66. lat. 30. 20.
ASTIA, pet. ville marit. de la
quie Eur. dans l'Albanie, vis-à-
de l'Iſle de Corfou, entre Bu-
to & Comenizze, à l'emb. de la
le Calamou. lon. 38. 5. lat. 39. 40.
ASTIE (la) *Baſtia Mantinum*,
e d'Ital. cap. de l'Iſle de Corſe,
c un bon port, un fort châ. &
Evéc. Les Ang. & les Rebelles de
ſe la prirent le 17 Novemb. 1745.
Génois la reprirent quelques tems
ès; & les Rebelles étant venus
faire le ſiége, ils furent obligés
le lever. Elle eſt ſur la partie
nt. de la côte, vers le N. à 3 li.
de St Florenzo, 40 S. p. E. de
es. lon. 27. 12. lat. 42. 35.
ASTIMENTOS, pet. Iſles proche
Terre-Ferme, dans l'Amér. ſept.
embouch. de la baie de Nombré
Dios, avec un fort bon port. Il y
a une où l'on trouve une ſource
au excellente à boire. Le pays eſt
& habité par des Indiens Eſp.
utaires de Porto-Belo.
ASTION DE FRANCE, place
fr. ſur la côte de Barbarie au R.
lger, au N. E. de Bonne. Elle
conſid. par la pêche du corail, &
les bleds, le cuir, la cire & les
vaux qu'elle peut fournir. Les
y ſont établis.
ASTOGNACK ou *BASTOGNE*,
ſtonia, petite ville des Pays-Bas
s le D. de Luxembourg, à 8 li.
O. de Luxembourg. lon. 23. 30.
50. 10.
ASVILLE, *Baſſivilla*, ville
'Amér. avec un très-bon port,
s la Martinique, bâtie par les
Il y a auſſi à 8 li. de Paris un
t. de ce nom, appart. à M. de
noignon.

BATA, ville d'Afr. capit. de la Prov. de même nom au R. de Congo, dans un ter. fertile en grains.

BATAVIA, *Batavia*, belle, gr. & très-forte ville d'Aſie dans l'Iſle de Java, au R. de Bantan, avec un bon châ. Les Hol. en ſont les Souv. Ils la bâtirent en 1619 au lieu où étoit auparavant Jacatra. Les édifices publics & particuliers y ſont très-beaux. Il s'y fait un com. prodigieux, & il y a des Marchands de toutes les Nations. Les Chinois ſont ceux qui y font le plus gr. négoce, & qui contribuent le plus à la richeſſe de la ville. C'eſt-là où ſe tient le Conſeil Général des Indes. Les vivres y ſont à très-gr. marché. lon. 124. 30. lat. mérid. 6. 10.

BATENBOURG, *Batavodurum*, pet. & anc. ville des Prov. Unies, au D. de Gueldre, avec titre de Baron. Elle eſt ſit. ſur la Meuſe, entre Ravenſtein & Megen.

BATH, *Butonia*, belle & riche ville d'Ang. & la principale du Somerſetshire, fameuſe par ſes bains chauds & par ſa manufacture de draps. Il y a un Evéc. C'eſt la patrie de Jean Hales. Elle envoie deux Députés au Parl. & eſt ſur l'Avon, à 3 li. E. de Briſtol, 30. O. de Londres. lon. 15. 10. lat. 51. 20.

BATHA, *BATH* ou *BACHIA*, *Baltia*, pet. ville de Hongrie, cap. du C. de ſon nom, ſur la rive occid. du Danube, à 5 li. du confl. de la Drave. Elle eſt dans le C. de Batha. L'Emp. la prit en 1686. Elle eſt à 7 li. S. de Colocza, 25 S. de Bude. lon. 37. lat. 46. 40.

BATHMONSTER, *Bathienſe Monaſterium*, ville de Hongrie, au C. de Bath, ſur la rive orient. du Danube.

BATICALA, [illegible], pet. R. des Indes ſur la côte de Malabar, au N. du R. de Canara, ſoumis au R. d'Onor. Baticala en eſt la cap. Les Hol. ont privé les Port. du com. de ce pet. pays. lon. 92. 50. lat. 14. 8.

BATICALO ou MATICALO, ville d'Aſ. dans la partie orient. de l'Iſle de Ceylan, cap. du R. du même nom, & ſur la ri. de Batecalo, avec

ün fort à l'emb. de la ri. où il y a un port & deux Iſles aſſez gr. Les Hol. poſſedent une bonne partie du pays, en ayant chaſſé les Port. La ville eſt lon. 99. 53. lat. 7. 55.

BATOCHINE, partie de l'Iſle de Gilolo, *Voyez* Gilolo.

Battle, bourg d'Ang. dans le Suſſex, fameux par la bat. qui s'y donna en 1066, entre Harold R. d'Ang. & Guillaume D. de Normandie.

BATUSABER, ville d'Aſ. dans les Indes, dans la partie mérid. de la preſqu'Iſle de Malaca.

* Baubray, bourg de Fr. en Normandie, Election de Conches.

BAVEY, *Bagacum*, pet. ville de Fr. dans le Hainaut.

Baufay, bourg de France dans le Maine, Election du Mans.

BAUGÉ, *Balgiacum*, pet. ville de Fr. en Anjou, ſur le Coeſnon, à 4 li. de la Fleche, avec un chât. bâti par Foulques Nerra au commencement du XI. ſiecle. Elle eſt célebre par la bat. de 1421.

BAUGÉ, *Balgium*, ville de Fr. dans la Breſſe, dont elle étoit autrefois la cap. avec titre de Marq. ſur un côteau, dans un ter. fert. à une li. de Mâcon.

BAUGENCI, *Balgentiacum*, pet. ville de Fr. dans l'Orléanois proprement dit, avec titre de C. Il y a une Abbaye de l'Ordre de St Aug. qui vaut 3600 liv.

Baugerais, Abbaye de Fr. au Dio. de Tours. Elle eſt de l'Ordre de Cîteaux, & vaut 2800 liv.

BAVIERE, *Bavaria*, Etat conſid. d'Al. avec titre de D. bor. N. par la Bohême & le h. Palatinat, E. par l'Autriche, l'Arch. de Saltzbourg & l'Evéc. de Paſſaw, S. par l'Evéc. de Brixen & le Tirol, O. par le Lech. Il a environ 50 li. de l'O. à l'E. & 35 du S. au N. Ses princ. ri. ſont le Danube, l'Inn, l'Iſer & le Lech. L'air y eſt ſain, & le ter. fert. en vin, froment & bons pâturages; mais le pays eſt pauvre, parce qu'il y a peu de com. On diviſe la Baviere en haute, où eſt la Régence de Munich cap. de la Baviere; & en baſſe, où ſont les trois Régences de Burckhauſe Lanshut & Straubingen. Ce D. dignité Electorale depuis le 5 M 1623. Il ne faut pas confondre Baviere avec le cer. de Baviere eſt beaucoup plus étendu, comp nant encore le h. Palatinat, l'Ar de Saltzbourg, les Evéc. de Frei gue, de Paſſaw & de Ratiſbonne le D. de Neubourg. Il eſt bor. E S. par le cer. d'Autriche, O. & par le cer. de Franconie & de S be, & par la Bohême; ni avec Palatinat de Baviere, qui fait pa du Nortgaw, & dont la cap. eſt A berg.

* Baulle, bourg de Fr. dans l'O léanois, Gén. d'Orleans.

Baume (Ste) *Balma*, grotte une mont. de Fr. en Provence, e tre Aix, Marſeille & Toulon. prétend que Sainte Magdelene y morte; c'eſt ce qui fait que ce l eſt très-fréquenté.

Baume-les-Moines, Abbaye de au Dioc. de Beſançon. Elle eſt l'Ordre de St Benoît, & vaut 13c livres.

BAUME-LES-NONES, *Balm* pet. ville de Fr. en Franche-Comt ſur le Doux, avec une Abbaye d les Religieuſes font preuve de n bleſſe.

BAUSK, *Bauſcum*, pet. ville i portante de Curlande, ſur les fro de Pologne au Nord. Guſtave Ad phe R. de Suede la prit en 1625. les Polonois. Le Czar de Moſco s'en rendit maître en 1705, auqu tems il s'y donna une ſanglante b entre les Moſcovites & les Suédo Elle eſt ſur la ri. de Muſza, à 6 S. de Mittaw. lon. 42. 14. lat. 5 30.

BAUTZEN, ou BUDISSEN *Budiſſa*, ville conſid. d'Al. cap. la h. Luſace, avec une forte cit. a trefois Imp. mais à préſent ſuj. l'Electeur de Saxe. C'eſt la patrie Jean Otton. Elle eſt ſur la Sprée 12 li. E. de Dreſde, 9 O. de Gorli 26 N. de Prague. lon. 32. 12. l 51. 10.

BAYA ou *BAJA*, pet. ville

Hongrie, dans le C. de Bath, du Danube, à 26 li. S. de Bude, N. d'Eſſek. lon. 37. lat. 46. 25.

aye, *Sinus*, petit golfe ou bras ner qui s'ouvre entre deux terres, les vaiſſeaux ſont en ſureté, & eſt beaucoup plus large par le de- s qu'à l'entrée.

aye de Tous-les-Saints, gr. baie la côte mérid. du Bréſil, proche ille de St Salvador.

AYEUX, *Bajoce*, ville conſid. Fr. dans la Normandie, cap. du in, avec un riche Evéc. ſuf. de uen. Saint Exupere eſt regardé mme le prem. Evêq. La Cathédra- eſt une des plus belles de Norman- . Les habitans ſont laborieux & t propres au com. Il y a un chât. un G. Elle eſt ſur la pet. riviere Aur, à une li. & demie de la mer S. 7. N. O. de Caen, 30 O. de uen, 58 O. p. N. de Paris. lon. d. 57′. 9″. lat. 49 d. 16′. 30″.

BAYON, pet. ville de Lorraine, la Moſelle, à 5 li. de Nancy.

Bayonne, *Voyez* Baïonne.

BAZADOIS (le) *Vaſatenſis*, ov. de Fr. qui fait partie de la b. aſcogne, entre la Guienne propre, Agénois & le Condomois. Bazas eſt la cap.. C'eſt un pays ſtérile rempli de Landes.

BAZAS, *Vaſatæ*, pet. ville de t. cap. du Bazadois en Gaſcogne, ec un Evéc. très-anc. ſuff. d'Auch. lle eſt ſur un rocher à 2 li. & de- ie de la Garonne, 15. N. O. de ondom, 14 S. E. de Bourdeaux, 8. S. p. O. de Paris. lon. 17. 20. t. 44. 20.

* Bazeilles (Ste) bourg de France ans le Condomois.

BAZIÉGES, *Badera*, petite ville e Fr. en Languedoc, au Dioc. de oulouſe.

Bazoche (la) *Baſolcæ*, bourg de r. au b. Perche, ſur la ri. de Coi- on.

* Bazouges, nom de deux bourgs e Fr. en Anjou.

BE'ARN, *Benearnia*, Prov. de r. avec titre de Pr. bor. E. par le igorre, S. par l'Aragon, O. par la Soule, & une partie de la b. Navarre, N. par la Gaſcogne propre, & le b. Armagnac. Ce pays a 16 li. de Gaſcogne de long ſur 12 de large. Il eſt très-peuplé. En 1695 on trouva qu'il y avoit 198000 perſonnes. Il y a des plaines aſſez fertiles, des côteaux chargés de vignes, dont le vin eſt excellent; des mines de plomb, de cuivre & de fer, quantité de ſapins. Les Béarnois ſont robuſtes, laborieux, ſobres, vifs & très-intéreſſés. Il en ſort tous les ans un gr. nombre qui vont travailler en Eſp. Pau en eſt la cap. Cette Prov. a été réunie à la Fr. par la mere de Henri IV. C'eſt un pays d'Etats, l'Evêque de Leſcar y préſide.

BÉAT (St) *Oppidum S. Beati*, pet. ville de Fr. au C. de Comminges, au confluent de la Garonne & de la Pique, à 2 li. au S. de St Bertrand. Toutes les maiſons ſont bâties de marbre qui eſt commun aux environs. lon. 18. 16. lat. 42. 50.

Beaubec, Abbaye de Fr. en Normandie dans le pays de Bray. Elle eſt de l'Ordre de St Bernard, de la filiation de Savigni, & eſt maintenant en regle.

BEAUCAIRE, *Belloquadra*, pet. ville de Fr. dans le bas Languedoc, célebre par la Foire qui s'y tient à la Magdelene. Elle eſt ſur le bord du Rhône, à 4 li. E. de Niſmes, 4 N. d'Arles, 5 S. O. d'Avignon, 150 S. p. E. de Paris. lon. 22. d. 18′. 57″. lat. 43 d. 48′. 35″.

BEAUCE, *Belſia*, Prov. de Fr. entre le Perche, l'Iſle de Fr. le Blaiſois & l'Orléanois. Elle eſt très-fertile en froment, ce qui lui a fait donner le nom de *Grenier de Paris*; il n'y a preſque point de vignes, ni de prés, ni d'eau. Chartres en eſt la cap.

BEAUFORT, *Bellofordia*, pet. ville de Fr. en Anjou, avec un chât. près de la ri. d'Authion. Il s'y fait un très-grand com. de bled. C'eſt la patrie de Jacques Girou. Elle eſt à 6 li. E. d'Angers, 16 O. de Tours, 63 S. O. de Paris. lon. 17 d. 26′. 13″. lat. 47 d. 26′. 19″.

Beaufort, D. de Fr. en Champagne, dans l'Election de Troyes, appellé préſentement *Montmorenci*.

Beaufort, Bar. de Fr. en Dauphiné, dans l'Embrunois.

Beaufort, pet. ville aſſez forte de Savoie, ſur la ri. d'Oron, à 5 li. N. de Monſtiers. lon. 24. 18. lat. 45. 40.

Beaujeu, *Bellus-jocus*, jolie pet. ville de Fr. dans le Beaujolois, dont elle étoit autrefois cap. avec un chât. fort célebre dans l'antiquité. C'eſt de-là qu'eſt ſortie l'anc. Maiſon de Beaujeu. Elle eſt ſur l'Ardiere, au pied d'une mont. à 3 li. O. de la Saone, 5 S. O. de Mâcon. lon. 22. 10. lat. 46. 9.

Beaujolois, pet. pays de Fr. entre la Saone & la Loire, le Lyonnois & la Bourgogne. Ville-Franche en eſt la cap. Il a environ 10 li. de long ſur 8 de large, & eſt très-fert.

Beaulieu, *Bellus-Locus*, nom de deux petites villes de Fr. l'une en Touraine, ſur l'Indre, avec un titre de Bar. & une Abbaye de Bénédict. l'autre dans le Vic. de Turenne, ſur la Dordogne, Dioc. de Tulles, auſſi avec une Abbaye de Bénédict. d'un bourg dans la Gén. d'Orleans, Elect. de Gien; d'une Abbaye de l'Ordre de St Aug. au Dioc. de Boulogne; d'une Abbaye de Bénéd. au Dioc. de Verdun; & de deux Abbayes de l'Ordre de Cîteaux, l'une au Dioc. de Langres, & l'autre au Dioc. de Rhodez.

Beaumarches, petite ville de Fr. dans la Gén. d'Auch, Elect. de Riviere-Verdun.

Beaumaris, *Bellomariſcus*, ville à marché d'Ang. cap. de l'Iſle d'Angleſey, bâtie par Edouard I. qui la fortifia d'un bon & joli chât. avec un bon port. Elle envoie un Député au Parl. & eſt ſur le détroit de Ménay, à 2 li. N. de Bangor, 64 N. p. O. de Londres. lon. 13. 4. lat. 53. 20.

Beaumont, *Bellomontium*, pet. ville des Pays-Bas dans le Hainaut, entre la Sambre & la Meuſe, avec titre de C. Les Eſp. la céderent aux Fr. en 1684. Guill. III. d'Ang. l'ayant priſe en 1691, e ſauter le chât. Elle eſt à 4 li. E Maubeuge. lon. 21. 51. lat. 50.

Beaumont-ſur-Oiſe, *Be montium*, pet. ville de l'Iſle de ſur la pente d'une mont. avec titr C. à 9 ½ et. li. N. de Paris, & aut S. E. de Beauvais, 2 N. E. de P toiſe. Les Bourguignons la prir & la pillerent en 1400. lon. 1 58′. 57″. lat. 49 d. 8′. 38″.

Beaumont-le-Roger, pe ville de Fr. dans la h. Normand avec titre de C. Elle porte le n de ſon fondateur un de ſes C. E eſt à 3 li. de Bernay, 2 d'Harcou 11 S. de Rouen, 5 O. d'Evreu lon. 18. 26. lat. 49. 2.

Beaumont-le-Vicomte, v le de Fr. dans le Maine, ſur la S te, entre Alençon dont elle eſt à li. S. & le Mans dont elle eſt à 4 N. lon. 17. 40. lat. 48. 12.

Il y a encore en France une p ville de ce nom dans le Périgor avec titre de Comté, une autre Argonne, & pluſieurs autres lieu

Beaune, *Belna*, jolie ville Fr. en Bourgogne, célebre par vins, & par le magnifique Hôpi qu'y fonda en 1443 Nicolas Roll Chancelier de Philippe le bon D. Bourgogne. Henri IV. fit démolir 1602 le fort & fameux chât. bâti p Louis XII. Elle eſt dans un pa agréable & fertile, à 6 li. N. Châlon-ſur-Saone, 5. E. d'Arna le-Duc, 10 S. de Dijon, 9 N. d'Autun. lon. 22. 20. lat. 47. 2.

Beauport, Abbaye de Fr. en Bre tagne, au Dioc. de St Brieux. El eſt de l'Ordre de Prémontré, & vau 8000 liv.

Beaupré, Abbaye de Fr. au Dio de Beauvais. Elle eſt de l'Ordre d Cîteaux, & vaut 9000 liv. Il y a en core une Abbaye de ce nom en Lo raine, à une li. de Luneville. El eſt de l'étroite Obſervance de C teaux.

Beauqueſne, bourg de Fr. en Pi cardie, au Doyenné de Dourlens.

Beauregard, bourg de Fr. en Au

ne. L'Evêque de Clermont y a
belle Maiſon.
eaurevoir, bourg de Fr. en Pi-
ie, ſur les conf. du Cambreſis.
Baurieux, bourg de Fr. dans la
. de Soiſſons, Elect. de Laon.
EAUVAIS, *Bellovacum*, ville
ſid. de Fr. cap. du Beauvoiſis,
s le Gouv. de l'Iſle de Fr. avec
Evéc. qui eſt C. & Pairie, &
de Rheims; un Préſidial & une
ction. Son prem. Apôtre fut St
cien au III. ſiecle. Le Chœur de
gliſe Cathédrale paſſe pour un
f-d'œuvre d'architecture. Le D.
Bourgogne l'aſſiégea en vain en
72 avec une armée de 80000 hom-
s. Les femmes s'y ſignalerent ſous
conduite de Jeanne de Hachette.
s'y fait un com. conſid. ſur-tout
belles tapiſſeries. Elle a produit
ſieurs hommes illuſtres, entre
quels on compte Vincent de
auvais, Godefroy Hermant, An-
ne Loiſel, Jean-Foi Vaillant:
drien Baillet étoit de la Neuville-
-Hez, village du Dioc. de Beau-
s. Elle eſt ſur le Therain, à 22
S. d'Amiens, 10 N. O. de Sen-
, 15 E. de Rouen, 17 N. de Pa-
. lon. 19 d. 44'. 42''. lat. 49 d.
'. 2''.
* Beauvais, bourg de Fr. dans le
ys d'Aunis.
Beauvaisis ou *Beauvoisis*,
tit pays de Fr. dont Beauvais eſt
capitale.
Beauvoir, bourg de Fr. en Nor-
andie, Gén. de Rouen.
Beauvoir-sur-mer, pet. ville
arit. de Fr. en Poitou, avec titre
e Marq.
Bec (le) bourg de Fr. en Nor-
andie au Dioc. de Rouen, ſur une
ngue de terre au confl. de deux ri.
ec une Abbaye de Bénéd. qui vaut
000 liv. & qui eſt fort belle &
rt grande.
Bechin, *Bechinum*, pet ville de
ohême, au cer. de même nom. Le
énéral Buquoi la prit & la brula en
619. Elle eſt à 5 li. S. de Tabor, 8
. de Budeweiſs. lon. 32. 35. lat.
9. 14.

BECSANGIL, *Bithynia*, Prov.
d'Aſ. qui fait partie de la Natolie,
bor. N. par la mer Noire, O. par la
mer de Marmora & l'Archipel, S.
par la Natolie propre, E. par la
Prov. de Bolli.

Bedarieux, ou *Bec-d'Arieux*, pet. ville de Fr. dans le Languedoc, Dioc. de Beſiers, ſur la ri. d'Obe, à 8 li. N. de Beſiers. lon. 20. 54. lat. 43. 39.

Bedas, peuple d'Aſ. dans l'Iſle de Ceylan, qui habite dans une gr. forêt auprès de la mer, au N. E. de l'iſle. Ce ſont des ſauvages blancs, fort adroits à tirer de l'arc. Ils mêlent leur viande avec du miel, & la mettent dans le trou d'un arbre qu'ils bouchent enſuite d'un tampon. Ils l'y laiſſent pendant une année, après quoi ils la vont prendre & la mangent. Il y a dans leurs forêts une quantité prodigieuſe d'abeilles. Ils n'ont ni villes ni villages, & habitent tantôt dans un endroit, tantôt dans un autre.

Beder, *Batana*, ville forte & conſid. d'Aſ. dans les Etats du Mogol, cap. des Talingas, à 37 li. N. de Golconde, à peu près autant E. de Viſapour, 60 S. d'Aurengabad. lon. 95. 10. lat. 16. 50.

Bedfort, *Lactodurum*, ville d'Ang. dans la Prov. de même nom, avec titre de D. Elle envoie deux Députés au Parl. & eſt ſur l'Ouſe, à 9 li. S. O. de Cambrige, 15 N. p. O. de Londres. lon. 17. lat. 52. 8.

Bedfordshire, petite Province d'Ang. fert. en bled & en pâturages, d'environ 260000 arpens. Bedfort en eſt la cap.

Bedouins, *Beduini*, ſorte d'Arabes qui habitent toujours dans les deſerts ſous des tentes, ne ſe ſoumettans qu'aux Emirs leurs P. ou à leurs Cheikhs, qui ſont d'autres Seigneurs ſubalternes; ils ſe diſent deſcendus d'Iſmaël. Le P. qui a le plus d'autorité parmi eux, eſt celui qui habite dans le deſert entre le mont Sinaï & la Mecque. Les Turcs lui payent un tribut annuel pour qu'il ne pille pas la caravanne des Pélerins de la Mec-

que. Il y a de ces Bedouins dans la Syrie, la Paleſtine, l'Egypte, & dans les autres Pays d'Aſ. & d'Af. Leur Religion eſt la Mahométane ; ce qui n'empêche pas qu'ils ne traitent fort bien les Chrétiens. Quand un étranger va chez eux de bonne foi, ils le traitent avec beaucoup de civilité, ſans lui rien demander. Ils ſont naturellement graves, ſérieux & modeſtes. Ils ne rient preſque jamais ; ils parlent fort peu & ſont ennemis de la médiance. Ils vivent enſemble dans une grande union ; mais ſi un homme en tue un autre, l'amitié eſt rompue entre leurs familles & leur poſtérité, & la haine eſt irréconciliable. La barbe eſt en grande conſid. parmi eux ; il n'y a point de plus gr. infamie que de la raſer. Ils n'ont ni Avocats ni Greffiers ; l'Emir, le Cheikh ou le premier venu juge leurs différens. Ils ont tous des chevaux & ſur-tout des eſclaves. Ils ſe ſoucient peu de la généalogie de leur famille, mais ils ſont très-curieux de celle de leurs chevaux ; ils en ont de trois eſpeces, les nobles, les méſalliés & les roturiers. Les Bedouins ne ſe ſervent ni de Médecins ni d'Apothicaires. Ils aimeroient mieux mourir que de prendre des lavemens. Les hommes ſont ſecs, robuſtes & infatigables. Les femmes ſont belles, bien faites, & fort blanches.

Befort, *Befortium*, pet. mais forte ville de Fr. cap. du Suntgaw, avec un bon chât. La maiſon d'Autriche la céda à la Fr. par le Traité de Weſtphalie, en 1648. Elle eſt au pied d'une mont. à 4 li. N. E. de Montbelliard, 11 O. de Bâle, 92 de Paris. lon. 24d. 32′. 30″. lat. 47d. 38′. 18″.

Begard, nom de deux Abbayes de Fr. l'une au Dioc. de Beauvais, & l'autre au Diocèſe de Tréguier. Elles ſont de l'ordre de Cîteaux, & valent chacune 9000 liv.

Begie ou *Beggie*, *Beggium*, ville d'Afr. au R. de Tunis, avec un bon chât. Il y a tant de bled, que ceux de Tunis ont coutume de dire que s'il y avoit deux villes comme celle-là, le bled ſeroit auſſi commun que le ſable. Elle eſt ſur la pente d'une mont. à 25 l. O. de Tunis. lon. 27. lat. 37.

Beja, *Pax Julia*, ville de Por. aſſez gr. & aſſez forte dans la Pro. d'Alentéjo, près du lac de même nom, où il y a une eſpece de poiſſon très-excellent, qui préſage la pluie & la tempête par un gr. bruit pareil au mugiſſement d'un taureau. à 13 li. S. d'Evora, 25 S. p. E. de Liſbonne. lon. 10. 10. lat. 37. 58.

Beichlingen, pet. ville d'Al. dans le C. de même nom, dans l. Thuringe, au cer. de h. Saxe, à li. N. de Weimar. lon. 29. 20. la. 51. 20.

Beinheim, fort de Fr. en Alſace ſur la ri. de Sûr près de ſon confluent dans le Rhin, à 2 li. N. d. Fort-Louis, & un peu plus S. O. d. Raſtadt. lon. 26. 42. lat. 48. 52.

BEIRA, Prov. de Port. abond. en grains & en fruits, born. N. par le Prov. entre Mino-è-Douro, & Tralos-Montes, S. par l'Eſtramadure Por. E. par l'Eſtramadure Eſp. O. par la mer. Elle a environ 30 li. de long ſur autant de large. Sa cap. eſt Coïmbre.

* *Beire*, petite ville de Fr. en Bourgogne, au Baill. de Dijon.

Beirut, *Voyez* Bareith.

Bekia ; *Bequia*, Iſle de l'Amér. l'une des Antilles, d'environ 12 li. de circuit, avec un bon havre ; comme elle eſt dépourvue d'eau douce, elle n'eſt fréquentée que de quelques Caraïbes de St Vincent, qui y vont quelquefois pêcher, ou cultiver de pet. jardins. Il y a quantité de viperes très-dangereuſes. lat. 12. 24.

Belcastro, *Bellicaſtrum*, pet. ville d'Ital. au R. de Naples, dans la Calabre ult. avec un Evéc. ſuff. de de St Severino. Elle eſt ſur une mont. à 3 li. de la mer, 4 S. O. de S. Severina. lon. 34. 45. lat. 39. 6.

Belchite, pet. ville d'Eſp. au R. d'Aragon, ſur la ri. d'Almonazir, à 8 li. de Saragoſſe. lon. 17. lat. 41. 19.

ELESME, *Beleſma*, pet. ville
r. aſſez anc. dans le Perche, à
S. de Mortagne, 4 N. O. de
nt-le-Rotrou, 36 O. p. S. de
. lon. 17 d. 14'. 15''. lat. 48 d.
32''.
leſtat, bourg de Fr. dans le
uedoc, au Dioc. de Mirepoix,
de Foix, rem. par la fontaine
ſt auprès. On dit qu'elle coule
is & tarit 12 fois en 24 heures.
es intervalles ſi égaux, qu'on
endroit pour un clepſydre na-
.

ELFAST, jolie ville d'Irlande,
. d'Antrim, avec un bon chât.
n bon port, où il ſe fait un gr.
c.

ELGRADE, *Alba græca*, gr.
& célebre ville de la Turquie
cap. de la Servie, avec un bon
. & un Evéc. Grec. ſuff. d'An-
i. Il s'y fait un très-gr. trafic.
man II. la prit en 1521, depuis
fut à l'Emp. Les Turcs la pri-
en 1660. Les Imp. l'aſſiégerent
ain en 1693. La poſſeſſion en
ſſurée aux Turcs par la paix de
owitz en 1699. Le Pr. Eugene
prit au mois d'Août 1717, après
r entierement défait les Turcs.
leur fut cependant cédée en
9. Elle a été ſouvent le boule-
du Chriſtianiſme. Elle eſt au
fluent du Danube & de la Save,
li. S. p. E. de Bude, 55 S. O.
ermanſtad, 106 S. p. E. de
nne, 160 N. p. O. de Conſtan-
ple. lon. 38. 30. lat. 45.

ELGRADE, jolie pet. ville de
urquie Eur. dans la Romanie,
le Boſphore de Thrace, à 8 li. N.
Conſtantinople. lon. 40. 30. lat.
22.

ELGRADO, petite ville d'Ital.
s le Frioul, dans l'Etat de Ve-
. lon. 30. 35. lat. 46.

ELLAC, pet. ville de Fr. dans
Marche, ſur la pet. ri. d'Unicon,
li. N. de Limoges. lon. 18. 44.
46. 4.

ella Moreskoi-Leporie, *Voyez*
orie.

elle, *Voyez* Bailleul.

Belle-Aigue, Abbaye de Fr. en Auvergne, au Dioc. de Clermont. Elle eſt de l'Ordre de Cîteaux, & vaut 2500 liv.

Belle-Etoile, Abbaye de Fr. en Normandie, au Dioc. de Bayeux. Elle eſt de l'Ordre de Prém. & vaut 1400 liv.

* Belle-Fontaine, Abbaye de Fr. au Dioc. de la Rochelle. Elle eſt de Bénédictins, & vaut 4000 liv.

BELLEGARDE, *Ballogardia*, pet. ville de Fr. en Bourgogne ſur la Saone, avec titre de D. à 6 li. N. E. de Châlon.

BELLEGARDE, place forte de Fr. dans le Rouſſillon, au-deſſus du Col de Pertuis, ſur la front. de Catalogne, entre Leret & Jonquieres. Les Eſpagnols la prirent en 1674. Le Maréchal de Schomberg la reprit l'année ſuivante. Après la paix de Nimegue en 1679, Louis XIV. la fit fortifier. lon. 20. 30. lat. 42. 20.

BELLE-ISLE, *Caloneſus*, Iſle de Fr. à 6 li. de la côte de Bretagne, dans l'Evéc. de Vannes, d'environ 6 li. de long ſur 2 de large. Elle appartenoit aux deſcendans de M. Fouquet Surintendant des Finances; mais ils l'ont échangée avec le Roi pour le C. de Giſors, érigé en D. en Mars 1742, en faveur de M. le Maréchal de Belleiſle. Il y a ordinairement garniſon; le Palais en eſt le lieu le plus conſid. Il y a des rochers eſcarpés, des ſalines, & des terres fertiles & agréables, avec une bonne citadelle.

Belle-Perche, Abbaye de Fr. dans la Gaſcogne au Dioc. de Montauban. Elle eſt de l'Ordre de Cîteaux, & vaut 12000 liv.

Belleval, Abbaye de France en Champagne au Dioc. de Rheims. Elle eſt de l'Ordre de Prémontré, & vaut 9000 liv.

Bellevaux, nom de deux Abbayes de Fr. l'une de Prém. au Dioc. de Nevers qui vaut 1500 liv. & l'autre de l'Ordre de Cîteaux au Dioc. de Beſançon. Elle vaut 6000 liv.

BELLE-VILLE, *Bella-villa*, pet. ville de Fr. dans le Beaujolois,

près de la Saone, à 2 li. N. de Ville-Franche, 6 S. de Mâcon, 3 S. E. de Beaujeu, avec une Abbaye de l'Ordre de St Auguſt. qui vaut 3500 liv. lon. 22. 16. lat. 45. 5.

Belley ou *Bellay*, *Belica*, ville de Fr. cap. du Bugey, avec un Evéc. ſuff. de Beſançon. Elle fut cédée à la Fr. par Charles-Emmanuel D. de Savoie en 1601. Elle eſt près du Rhône, à 7 li. N. O. de Chambéry, 16 E. de Lyon, 16 S. O. de Genêve, 100 S. E. de Paris. lon. 23. 20. lat. 45. 43.

Bellinzone, *Bilitonium*, ville de Suiſſe, cap. du Baill. de ſon nom, dans une plaine au pied des Alpes, ſur le Teſin.

Bellorq, très-petite ville de Fr. en Bearn, ſur le Gave de Pau.

* Bellou, bourg de Fr. en Normandie, Gén. d'Alençon, Elect. de Falaiſe.

Bellozane, Abbaye de Fr. en Normandie, au Dioc. de Rouen. Elle eſt de l'Ordre de Prémontré, & vaut 3000 liv.

Belluno, *Bellunum*, jolie pet. ville d'Ital. cap. de Bellunez, dans l'Etat de Veniſe, avec un Evéc. ſuff. du Patriarc. d'Aquilée. Elle eſt aſſez peuplée. C'eſt la patrie de Pierius Valerianus Bolzani. Elle eſt ſur la Piave, à 7 li. N. E. de Feltri, 4 N. de Ceneda. lon. 29. 45. lat. 46. 9.

* *Belmont*, petite ville de Fr. dans le Quercy, Gén. de Montauban.

Belozero, *Voyez* Biela-Ozero.

Belt, nom des deux détroits de Dan. dont l'un eſt appellé *le grand Belt*, & l'autre *le petit Belt*.

BELVE'DERE, *Elis*, ville conſid. de Grece, cap. de la Prov. de même nom, dans la Morée. La Prov. eſt ſit. ſur la côte occid. de la mer; c'eſt la plus fert. & la plus riche de toute la Morée. La ville eſt dans une ſit. charmante, à 7 li. N. E. de Chiarenza, 7 S. de Patras. lon. 39. 30. lat. 38. 5. Il y a un chât. de ce nom au Royaume de Naples, dans la Calabre cit.

Belz ou *Belzko*, *Belza*, pet. ville de Pologne, dans le Palat. même nom, à 16 li. N. de Limb. 50 E. de Cracovie. lon. 42. 44. 50. 30.

* Benaiſt, bourg de Fr. en Anj. Election de Saumur.

* Benaſſais, bourg de Fr. dan. Poitou, Gén. de Poitiers.

Benavarri, *Benavarium*, p. ville d'Eſp. au R. d'Aragon, avec chât. ſur les front. de Catalogne 7 li. N. E. de Balbaſtro, 11 N. Lérida. lon. 18. 10. lat. 41. 55.

Benavente, *Avitium*, pe. ville d'Eſp. au R. de Léon, dans Tierra de Campos, avec titre de Elle eſt ſur la ri. d'Ela, à 15 li. de Léon, 12 N. de Zamora, 10 E. d'Aſtorga. lon. 12. 30. lat. 42.

BENDARMARSSEN ou BE JARMASEN, *Bendarmaſſina*, vi. d'Aſ. capit. du R. de même nom dans l'Iſle de Borneo, avec un b. port, ſur la ri. de Benjarmaſſe. lo. 131. 20. lat. mérid. 2. 40.

Bender ou *Tekin*, pet. vi. de la Turquie Eur. dans la Beſſa. bie, ſur le Nieſter, à 40 li. S. E. Braclaw, rem. par le ſéjour qu'y le Roi de Suede Charles XII.

Bene, *Bena*, petite ville d'Ita. en Piémont, avec titre de C. à 3 S. de Queraſco, 3 N. de Mondov. 2 E. de Foſſano. lon. 25. 30. lat. 4. 29.

Benedetto (St) ville aſſez co. ſid. d'Ital. dans le Mantouan, à li. de la Secchia, 14 N. O. de Mirandole, 14 S. E. de Mantoue.

Benesouef ou *Benisuaid*, *Hermopolis*, ville d'Afr. en Egypt. recommandable par ſon chanvre & ſon lin. Elle eſt ſur le Nil, à 20 l. S. du Caire. lon. 48. 30. lat. 29. 1.

* Beneſt, nom de deux bourgs d. Fr. dans le Poitou, Généralité d. Poitiers.

BE'NE'VENT, *Beneventum*, belle, gr. & riche ville d'Ital. ma. peu peuplée, dans le R. de Naple. cap. de la Principauté ult. avec u. Arch. érigé en 969. Totila la prit & la ruina en 545. Ce fut dans la plai. ne de cette ville que Charles d'An.

Roi de Naples, défit & tua nfroi ſon compétiteur, en 1266. a beaucoup ſouffert par les ıblemens de terre, ſur-tout par i de 1703. Le fameux Grammai- Orbilius, le Pape Gregoire VIII. edo, & Odofredi étoient de cet- lle. Elle eſt ſuj. au Pape, & eſt dans une vallée délicieuſe, fer- & agréable, près du confluent Sabato & du Calore, à 12 li. E. Capoue, 5 N. d'Avellino, 6 O. riano, 12 N. E. de Naples, 48 E. de Rome. lon. 32. 27. lat. 6.

BÉNÉVENT, pet. ville de Fr. s le Limoſin, Gén. de Limoges, c une Abbaye de l'Ordre de St guſtin, qui vaut 800 liv.

BENFELD, *Benefeldia*, petite e de Fr. en Alſace. Les Lorrains rirent en 1592, & les Suédois en 2. Les fortifications en ont été ées en exécution du Traité de ſtphalie. Elle eſt ſur l'Ill, à 5 li. O. de Straſbourg, 2 & demie N. Scheleſtat. lon. 25. 15. lat. 48.

BENGALE, R. d'Aſie dans les les, ſur le golfe de même nom, verſé par le Gange. Il eſt habité des Gentils & des Mahométans, adonnés aux plaiſirs. Les fem- s y ſont bien faites, bien vêtues fort impudiques. Le pays eſt fort ond. en ſoie, coton, ſucre, indi- , bled, poivre & gingembre, &c. cap. eſt Daca. Il n'eſt pas certain il y ait une ville de Bengale.

BENGUELA, *Benguela*, R. Afriq. avec une ville de même n, appellée auſſi *St Philippe*, & e autre nommée le *vieux Bengue-* Ce R. eſt ſur la côte occid. d'Af. re le R. d'Angola & le Jaga. Les rt. en poſſedent une bonne partie.

BENIARAX, *Bunobara*, ville c. & conſid. d'Afr. au R. d'Al- , dans un ter. abond. en bled, miel & en pâturages, à 15 li. S. d'Oran, & autant N. E. de Tré- cen. lon. 17. lat. 35.

Benigne (St) Abbaye de Fr. au oc. de Dijon. Elle eſt de Béné- dictins, & vaut 1500 liv.

BENIN, *Beninum*, belle & gr. ville, cap. du R. de même nom en Afriq. ſur le golfe de Guinée ou de St Thomas. Le Roi de Benin eſt fort puiſſant, & peut mettre ſur pied en peu de tems une armée de 100000 hommes. Il ne paroît en public qu'une fois l'année; & alors, pour lui faire honneur, on fait mourir 15 ou 16 eſclaves. Quand il meurt, une partie des Pr. de ſa Cour l'accompagne au tombeau, & on enterre auſſi avec lui la plupart de ſes habits & de ſes meubles. On tue un gr. nombre de perſonnes pour l'accompagner. Les Beniniens ſont hardis & généreux. Ils ſont tous eſclaves du R. & ont une inciſion ſur le corps pour marque de leur ſervitude. Les hommes n'oſent porter d'habit, s'ils ne l'ont reçu du R. ni les filles de robes, juſqu'à ce que celui qui les prend en mariage leur en donne; de ſorte que l'on voit dans les rues des perſonnes de l'un & de l'autre ſexe toutes nues. Après la mort d'un gr. Seigneur on immole ordinairement avec lui un gr. nombre d'eſclaves; & on fait pendant les ſept jours ſuivans de gr. fêtes en danſant au ſon du tambour autour du tombeau. Ces Negres ſoutiennent que Dieu étant bon de ſa nature, n'a pas beſoin de culte; mais ils font des ſacrifices au diable pour l'appaiſer. Ils adorent des idoles.

Le ter. de ce R. eſt couvert de bois & entrecoupé de ri. & d'étangs. Il y a des animaux privés & féroces de toute eſpece. Les brebis y ont du poil au lieu de laine. Il y croît du poivre & du coton. Les Hol. y font un grand com. La ville eſt ſur une mont. près de la ri. Formoſa, à 15 li. N. O. de Coſſo, 45 N. E. d'Ouvere. lon. 26. lat. 7. 40.

Benoît (St) bourg de Fr. dans la Gén. & Elect. d'Orleans ſur la Loire, avec une Abbaye de Bénédict. qui vaut 14000 liv.

BENOIT-DU-SAUT (St) *S. Benedictus de ſaltu*, pet. ville de Fr. au Dioc. de Bourges, à 25 li. de

Bourges, à 18 de Poitiers, & à 16 de Limoges.

Bensheim, petite ville d'All. dans le Dioc. de Mayence, ſur un ruiſſeau, à 4 li. N. E. de Worms, 3 S. de Damſtad. lon. 26. 15. lat. 49. 43.

Benthem, *Benthemum*, petite ville d'All. avec un chât. au C. de même nom dans le cer. de Weſtphalie, ſuj. à ſon propre P. Elle eſt ſituée ſur le Vecht, à 13 li. N. O. de Munſter, 15 O. d'Oſnabruk. lon. 24. 43. lat. 52. 23.

Le C. de Benthem s'étend du N. au S. le long de la ri. de Wecht, entre l'Evéc. de Munſter, l'Overiſſel & la Twente.

Bentivoglio, *Bentivolium*, pet. ville & chât. d'Italie, dans le Bolonois, rem. par la famille de Bentivoglio. Elle eſt à 4 li. N. E. de Bologne, 7 & demie S. O. de Ferrare. lon. 29. 4. lat. 44. 37.

BERAR, *Berarium*, Prov. de l'Emp. du Mogol en Aſ. près du R. de Bengale. C'eſt une des plus abond. des Indes en bled, ris, légumes & pavots dont on tire l'opium. Les cannes de ſucre y croiſſent preſque ſans culture. Shapour en eſt la capitale.

Beraun, *Verona*, ville royale de Bohême, cap. du cerc. du même nom, où ſe fit une paix de religion en 1435, telle qu'elle avoit été réſolue au Concile de Bâle. Elle eſt ſur une ri. à 5 li. O. de Prague. lon. 31. 55. lat. 50. 2.

Berbice (la) ri. de l'Amérique en Terre-ferme, qui ſe jette dans la mer du Nord au 6 d. 30'. de lat. Il n'y a dans le pays que cette ri. qui arroſe un grand nombre de cotonniers & une plante nommée *Orellane*, qui ſe cultive à peu près comme l'indigo, & ſert à la teinture.

Berchtolsgaden, pet. ville d'All. dans la Pré. de même nom, enclavée dans l'Arc. de Saltzbourg. Elle fournit de ſel tout le voiſinage, & ne reconnoît que le Pape pour la juriſdiction eccléſ. & l'Emp. pour la juſtice ſéculiere. Elle eſt ſur l'Aha, à 4 li. S.O. de Saltzbourg. lon. 40. lat. 47. 30.

* *Berckheim*, petite ville Fr. en Alſace.

Berdoa, peuple & deſert de Barbarie, au S. du R. de Tripoly. ſont des voleurs & des brigands.

Berdoe ou plutôt *Berdo* *Berdoa*, ville d'Aſie, dans la Per dans la Prov. de Grandja. L'air y excellent, & il y a beaucoup de tail, ſur-tout de bonnes mules. E eſt dans une plaine fert. à 4 li. de la ri. de Cour, 25 S. de Gran ja. lon. 65. 30. lat. 41.

Bereberes ou Breberes (le peuple d'Afr. qui habite ſous rentes à la façon des Arabes, da les différentes cont. de la Barbari mais principalement au S. des R. Tunis & de Tripoly. Leurs prin pales richeſſes conſiſtent en béta & ſur-tout en troupeaux de chevr C'eſt un peuple belliqueux qui ſe que de nobleſſe, & ſe dit deſcen de la tribu des Sabéens, qui paſ rent de l'Arabie heur. en Afr. ſo la conduite de leur R. Melec-Ifriq qui, ſelon quelques-uns, a don ſon nom à l'Afr. Quelques-uns h bitent dans des maiſons.

BERG (Duché de) *Monten* *Ducatus*, pays d'All. ſur le bo orient. du Rhin, dans le cer. Weſtphalie. C'eſt un pays rempli mont. & de bois, dont les habita s'adonnent fort au comm. Duſſ dorp en eſt la cap. Il appartient l'Electeur Palatin.

BERGAMASC, Prov. d'Ital dans l'Etat de Veniſe, born. par Breſſan, la Valtelline & le Milane Ce pays eſt extrêmement peuplé fert. Les habitans ſont induſtrieux faire valoir leur fer, leur tapiſſeri leurs beſtiaux, le marbre & les pie res, dont on fait des meules moulin. Leur langage eſt le pl groſſier de toute l'Italie. La capita eſt Bergame.

BERGAME, *Bergomum*, grand peuplée, très-forte & anc. ville d' tal. dans l'Etat de Veniſe, cap. Bergamaſc, avec une bonne cit,

véc. ſuff. de Milan. On voit à
thédrale le tombeau du Général
elemi Coglione, qui mena le
ier du canon en campagne. La
rt des habitans ont naturelle-
la gorge goitreuſe. C'eſt la pa-
es Albani, d'Alberic Roſſiati,
e Jean-Pierre Maffé. Elle eſt à
N. E. de Milan, 11 N. O. de
e, 15 N. O. de Cremone. lon.
3. lat. 45. 42.

ERGAS, *Bergulæ*, ville de la
quie Eur. dans la Romanie,
un Arch. Grec. Elle eſt ſur la
e Lariſſe, à 13 li. S. E. d'An-
ople. lon. 45. lat. 41. 17.

ERGEN, *Berga*, belle & anc.
e de Norwege, capitale de la
v. de Bergenhus & de toute la
wege, avec un château très-
, un port très-profond & un
c ſuff. de Dronthem. Il s'y fait
grand com. & on y charge des
ſons ſéchés au vent, de riches
eteries, & des bois de ſapin. On
it la Confeſſion d'Augſbourg. Il
croît point de froment dans preſ-
tout le pays; celui dont on uſe,
apporté d'ailleurs dans cette vil-
qui a ſeule le droit de le diſtri-
r à toute la Norwege. Elle eſt ſu-
e au Roi de Dan. & eſt à 95 li.
O. de Dronthem, 37 N. de Sta-
ger, 120 N. p. O. de Copenha-
. lon. 23. 15. lat. 60. 11.

ERGEN, *Berga*, pet. ville d'All.
Pomeranie, cap. de l'Iſle de Ru-
, ſuj. aux Suédois, à 5 li. N. E.
Stralſund. lon 31. 30. lat. 54. 30.
a auſſi une petite ville de ce nom
ns la b. Saxe, environ à 3 li. de
nneberg, & une autre au D. de
iers, entre Juliers & Cologne.

BERGENHUS, Prov. de Norwe-
, la plus occid. entre le Gouv.
ggerhus & la mer. Bergen en eſt
capitale.

Bergerac, *Bergeracum*, petite
le de Fr. très-riche, très-marchan-
& très-peuplée dans le Périgord.
uis XIII. l'ayant priſe ſur les Re-
ionnaires en 1621, en fit démo-
les fortific. Elle eſt ſur la Dordo-
e, à 8 li. S. O. de Périgueux, 20
E. de Bourdeaux. lon. 18. 7. lat. 45.

Bergheick, petite ville des Pays-Bas dans la Campine.

Berg Op-Zoom, *Bergæ ad Zamam*, ville des Pays-Bas dans le Brabant Hol. dans le Marq. de même nom. Elle eſt petite, mais très-jolie, & l'une des plus fortes places des Pays-Bas, tant à cauſe de ſes fortif. que des marais qui l'environnent. Le Pr. de Parme l'aſſiégea inutilement en 1581, & le Marquis de Spinola fut obligé d'en lever le ſiége en 1622, après une perte de plus de 10000 hommes. Elle a été priſe d'aſſaut par les Fr. ſous les ordres de M. le Maréchal de Lowendal le 16 Septembre 1747, après 65 jours de tranchée ouverte. Cette ville appartient à l'Electeur Palatin; les Hollandois n'en ont que les fortifications. C'eſt la patrie de Marc Zuerius Boxhorn. Elle eſt en partie ſur une pet. mont. & en partie ſur la ri. de Zoom, & communique avec l'Eſcaut par un canal, à 6 li. & dem. N. d'Anvers, 8 & dem. S. O. de Breda. lon. 21. 45. lat. 51. 30.

Berg-St-Vinox, *Bergæ Sti Vinoci*, ville des Pays-Bas, dans le C. de Flandre, fortifiée par le Maréchal de Vauban. Le D. de Parme la prit en 1537 ſur les Hol. après une bonne réſiſtance. M. le D. d'Orleans la prit en 1646. Elle ſe rendit aux Eſp. en 1651; mais M. de Turenne la reprit en 1658: & elle fut cédée à la Fr. par la paix des Pyrénées. Elle eſt ſur la Come au pied d'une mont. à 2 li. S. de Dunkerque, 5 E. de Gravelines, 4 S. O. de Furne. lon. 20. 5. lat. 50. 57. Le fort Lapin & le fort Suiſſe ſont à une portée de canon, & le fort St. François eſt ſur le canal, à une li.

Berg-Zabern, *Berga ad Tabernas*, pet. ville ou bourg de Fr. en Alſace, à 3 li. & demie S. O. de Landau, à 2 N. de Weiſſembourg, & à 3 O. du Rhin. lon. 25. 25. lat. 49. 4.

* *Berlas*, pet. ville de France dans le haut Languedoc au Dioc. de Caſtres.

BERLIN, *Berolinum*, gr. forte, & belle ville d'All. cap. de l'Elect. de Brandebourg, & où le Roi de Prusse fait sa résid. Le Palais est magnifique ; il y a une belle bibliotheque, un riche cabinet de raretés & de médailles, une Académie des Sciences & un Observatoire. L'Arsenal est superbe. La Relig. dom. est la P. R. mais on laisse aux autres la liberté de conscience. Elle est sur la Sprée qui tombe dans l'Elbe, & qui communique à l'Oder par un canal dont l'entrée est à Francfort, à 10 li. E. d'Altbrandebourg, 18 N. O. de Francfort sur l'Oder, 18 N. E. de Wirtemberg, 30 S. p. O. de Stetin, 120 N. p. O. de Vienne. lon. 31 d. 7′. 15″. lat. 52. 53.

BERMUDES (les) Isles de l'Amér. sept. vis-à-vis la Caroline, ainsi nommées de Jean Bermudez Esp. qui les découvrit vers l'an 1522 ou 1527. A peine y en a-t-il la 8 partie de peuplée. La plus gr. & la plus consid. est celle de St Georges. Il y regne un printems perpétuel ; le tonnerre & les éclairs y sont affreux. Quand la Lune a un cer. c'est le présage d'un ouragan plus ou moins gr. à proportion de la gr. du cer. On y fait deux moissons par an, en Juillet & en Décembre. Le trafic consiste princip. en oranges, en cochenille, en perles & en ambre gris. Il y a beaucoup de tortues dont la viande est très-délicate. On dit que dans les gr. chaleurs les araignées font leur toiles si fortes, que les petits oiseaux s'y prennent. Elles appart. aux Angl. & sont très-fortes par leur assiete.

Bernard (le grand St) mont. de Suisse & de Savoie, entre le Valais & le val d'Aost, à la source de la Drance & de la Doria. Il y a sur le sommet qui est toujours couvert de neige, un gr. Couvent, où les Religieux reçoivent fort humainement & gratis tous les voyageurs pendant trois jours, sans aucune distinction de Catholique & de Protestant.

BERNAW, petite ville d'All. dans l'Elect. de Brandebourg, à 2 li. de Berlin. On y fait de la b excellente.

BERAY, *Bernacum*, ville de dans la h. Normandie, avec titr C. & une riche Abbaye de Bénéd tins. Elle est fort com. & sit. su Carantone, à 6 li. S. E. de Lisie 12 S. O. de Rouen. lon. 18. 20. 49. 6.

BERNBOURG, *Bernaburgu* petite ville d'All. dans le cer. de Saxe dans la Pr. d'Anhalt, ré d'une branche de la Maison d'A halt. Elle est sur la ri. de Sara, li. O. de Dessau, 9 N. E. de Ma debourg. lon. 30. lat. 51. 55.

BERN-CASTEL, *Castellum T bernarum*, petite ville d'All. da l'Elect. de Treves, avec un ch bâti en 1277. & rem. par ses bo vins. Elle est sur la Moselle, en Trarbach & Weldens.

BERNE (le cant. de) le second le plus gr. des 13 cant. Suisses, d'e viron 60 li. de long sur 30 dans plus gr. largeur. Son pouvoir sou consiste dans le gr. Conseil & da le Sénat appellé *le petit Conseil*. L 2 Chefs du gr. se nomment *Avoye* On divise ce cant. en deux parti principales, dont l'une est appell *le pays Allemand*, & l'autre *le pa Romand*, & plus communément *pays de Vaud*. Le pays All. se part ge en 35 Gouv. & le pays de Vau en 13. Outre cela les Bernois poss dent 4 Gouv. par indivis avec les Fr bourgeois. Berne est la cap. du cant

BERNE, *Berna*, gr. & belle vil de Suisse, cap. du cant. de Berne, b tie par Berchtold V. en 1191. Dan le collége qui est au-d. du Temple il y a une école célebre & une rich bibliotheque. Il y a dans cette vil douze Sociétés de gens de métie appellées Abbayes ; chaque bour geois, gentilhomme ou artisan, e obligé de s'y enroller, sans quoi il n peut parvenir aux charges. On entre tient toujours à Berne des ours, e mémoire d'un ours que le Fondateu prit, dit-on, à la chasse dans l'endroi où il bâtit cette ville. Elle est for com. & suit aussi-bien que tout l

la Relig. P. R. C'eſt la patrie
ré Morel. Elle eſt dans une
e Preſqu'iſle formée par l'Aar,
'au milieu du cant. à 7 li. N.
Fribourg, 20 S. de Bâle, 20
de Zurich, 30 N. E. de Ge-
lon. 25. 10. lat. 47.

RRE, *Berra*, pet. ville de Fr.
ovence, avec titre de Bar. ſur
g de même nom, au Diocèſe
es. Le D. de Savoie la prit en
, mais elle fut rendue par le
de Vervins. lon. 22. 52. lat.
2.

RRI, *Bituriges*, Prov. de Fr.
titre de D. born. N. par l'Or-
ois, le Blaiſois & le Gatinois,
r le Nivernois & le Bourbon-
, S. par le Bourbonnois & la
he, O. par la Touraine & par
itou. Le ter. eſt fertile en grains,
, chanvre, lin, & en quelques
oits en excellent vin. On le di-
en h. & b. Bourges eſt la cap.

ERSELLO ou *BRESELLO*, *Bri-*
um, ville d'Ital. dans le Modé-
, très-bien fortifiée. Le Pr. Eu-
la prit en 1702, les Fr. en
, & furent obligés de l'éva-
en 1707. Elle eſt proche le
uent de la Linza & du Pô, à
N. E. de Parme, 3 & demie O.
uaſtalle, 6 N. O. de Reggio,
. O. de Modene, 10 S. E. de
none. lon. 28. lat. 44. 55.

ERSUIRE, *Berſuria*, pet. ville
r. dans le b. Poitou, à 5 li. S.
e Thouars, 3 S. E. de Mau-
lon. 17. 3. lat. 46. 52.

Berthevin (St) bourg de Fran-
ns le Maine, Elect. de Laval.

ERTINORO, *Bertinorium*, ville
l. dans la Romagne, avec une
e cit. & un Evéc. ſuff. de Ra-
e. Elle eſt ſur une colline, à
i. de Rome. lon. 29. 17. lat.
.

ERTRAND (St) *Convenæ*, jo-
ille de Fr. en Gaſcogne, cap.
. de Comminge, avec un Evê-
qui prend le titre d'Evêque de
minge, & qui eſt ſuff. d'Auch.
eſt ſur la Garonne, à 17 li. S.
ch, 10. E. de Tarbe, 175 S.
p. E. de Paris. lon. 18. 8. lat. 43. 3.

Berwick, *Voyez* Barwick.

BESANÇON, *Veſontio*, *Biſon-*
tio, anc. belle, gr. & très-forte ville de Fr. cap. de la Franche-Comté, avec une cit. un Arch. dont l'Arch. prend le titre de Pr. d'Emp. un Parl. une Univ. une Gén. un Hôtel des Monnoies & une Intendance. Elle eſt diviſée en ville h. & en ville b. Louis XIV. s'en rendit maître en 1674. Le Cardinal de Granvelle, Jean-Jacques Chifflet, Jean-Jacques Boiſſard, étoient de cette ville. On y voit pluſieurs reſtes d'antiquités Romaines. Elle eſt à 19 li. E. de Dijon, 26. N. de Genêve, 30 S. O. de Bâle, 10 N. E. de Dole, 19 S. E. de Langres, 83. S. E. de Paris. lon. 23. 44. lat. 47. 18.

* Beſcon, bourg de Fr. en Anjou, Dioc. d'Angers.

BESIGHEIM, pet. ville d'All. en Souabe, au D. de Wirtemberg, au confluent de l'Entz & du Neckre, entre Hailbron & Stutgard.

* *BESSAN*, petite ville de Fr. en Languedoc au Dioc. d'Agde.

BESSARABIE ou BUDZIAC, *Beſ-*
ſarabia, petit pays entre la Moldavie, le Danube, la mer Noire & la petite Tartarie. Il eſt habité par des Tartares indépendans, qui ſe nourriſſent de leur bétail, de l'agriculture, & ſur-tout du brigandage. Leur religion, leurs mœurs & leur coutume ſont conformes à celles des Tartares de Crimée. Lorſqu'on envoie des armées contre-eux, ils ſe retirent ſur des hauteurs du côté de la mer Noire, d'où il eſt impoſſible de les faire ſortir, à cauſe des marais & des défilés. Les villes les plus conſid. ſont Tekin ou Bender, Tartare-Barlat, Akerman, Keli & Smiele.

BESSÉ, pet. ville de Fr. en Auvergne, Election de Clermont.

* *BESSIERES*, petite ville de Fr. dans le bas Languedoc, au Diocèſe de Toulouſe.

BESSIN (le) *Bajocenſis Tractus*, pet. pays de Fr. dans la b. Normandie, proche la mer. On le diviſe en

haut & en bas. Il y a des carrieres d'ardoiſes. Bayeux en eſt la cap.

* Beſſines, bourg de Fr. dans le Limoſin, Election de Limoges.

Betanços, *Brigantium*, petite ville d'Eſp. dans la Galice, ſur le Mandeo, à 13 li. N. de Compoſtelle, 15 S. O. de Mondonedo. lon. 9. 40. lat 43. 21.

Betelfaqui ou *Bethelsaki*, ville d'Aſie dans l'Arabie heur. environ à 10 li. de la mer Rouge, dans un ter. qui produit beaucoup de caffé très-eſtimé dans toute la Turquie. Elle eſt à 37 li. N. de Moca. lon. 65. lat. 15. 40.

Bethines, bourg de Fr. en Berri, Election du Blanc.

Bethléem, fauxbourg de Clamecy dans le Nivernois, Dioc. d'Auxerre. Il a titre d'Evéc. à la nomination du D. de Nevers.

Bethléem en Paleſtine, fameux par la naiſſance de Notre Sauveur, n'eſt plus aujourd'hui qu'un village. Il eſt ſur une mont. à 2 li. de Jéruſalem.

Bethune, *Bethunia*, ville de Fr. au C. d'Artois, avec un chât. & pluſieurs fortificat. du Maréchal de Vauban. Gaſton d'Orleans la prit en 1645. Les Alliés la reprirent en 1710; mais elle fut rendue à la Fr. par la paix d'Utrecht. Elle eſt ſur la pet. ri. de Biette ſur un roc, à 3 S. E. d'Aire, 8 S. E. de St Omer, 6 N. O. d'Arras, 48 N. de Paris. lon. 20 d. 18′. 8″. lat. 50 d. 31′. 66″. Le chât. d'Annezin en eſt à une bonne portée de canon.

BETLIS, ville très-forte d'Aſie, cap. du Curdiſtan, avec une cit. Le Bey ou le Pr. du pays des Curds en eſt Souv. Elle eſt ſur la ri. de Bendmahi, à 60 li. E. de Diarbekir, 18 N. O. de Van. lon. 60. 10. lat. 37. 20.

Betuve ou Betaw (le) *Batavia*, contr. des Pays-Bas, au D. de Gueldre, entre le Rhin & le Leck. Le ter. y eſt fort humide, & les pluies rendent ſouvent les chemins impraticables. Il eſt diviſé en haut & en bas.

Beveland, Iſle des Prov. Unies, dans la Zélande; l'Eſcaut la d en deux parties, dont l'une eſt pellée *Zuit-Beveland*, & l'a *Nort-Beveland.*

Bevergern, pet. ville d' dans le cerc. de Weſtphalie, au cèſe de Munſter, à 9. li. de ville.

Beverley, *Petuaria*, pet. à marché d'Angl. dans la Prov d'Yorck. C'eſt la patrie de Fisher, Evêque de Rocheſter, Henri VIII. fit décapiter. Elle voie deux Députés au Parl. & 10 li. E. d'Yorck, 55 N. de L dres. lon. 17. lat. 53. 48.

Beverungen, pet. ville d' au Dioc. de Paderborn, au c de la ri. de Beve & du Weſer, à E. de Paderborn. lon. 27. lat. 51.

Beuil, *Voyez* Boglio.

Bewdley, ville à marché d' glet. dans la Prov. de Worceſ ainſi appellée de ſon agréable ſit la Saverne. Elle envoie deux Dé tés au Parl. & eſt à 5 li. N. de W ceſter, 31 N. p. O. de Londres. 15. 10. lat. 52. 24.

Beuzeville, gros bourg de Fr b. Normandie, au Dioc. de C tances, ſur la Douve, avec titre Marq.

Beziers, *Biterræ*, belle & a ville de Fr. dans le b. Langued avec un Evéché ſuff. de Narbon dont St Aphrodiſe eſt regardé c me le prem. Evêq. un Préſidial, Viguerie, & titre de Vic. Sa cl mante ſit. a fait dire que ſi Dieu v loit faire ſon ſéjour ſur terre, i feroit à Beziers : *Si Deus in te vellet habitare*, *Biterris*. Les m vais plaiſans ajoutent, *ut iterùm cifigeretur*. Son ter. eſt très-fert bled, en huile & en très-bon C'eſt la patrie de Paul Riquet, En preneur du canal de Languedoc, Jean Barbeyrac, de Jean Boſcag & de Paul Pelliſſon Fontanier. eſt ſur une colline près de l'Orbe 3 li. N. de la mer, 5 N. E. de N bonne, 4. O. d'Agde, 157 S. de ris. lon. 20 d. 52′. 35″. lat. 4 20′. 41″.

AFAR, *Biafara*, ville cap. du même nom en Afr. dans la tie, ſur la ri. de Los Camaro- on. 35. 50. lat. 6. 10.

FARES, peuple d'Afr. ſur la le Guinée, vis-à-vis les Iſles ſagos.

ALOGOROD ou *AKERMAN*, , ville forte de Beſſarabie, ſur r & le lac Vidono, à 4 li. S. l'emb. du Nieſter, 17 S. O. akow, 153 N. p. E. de Con- nople. lon. 49. 20. lat. 46. 24.

ANA, *Biana*, ville d'Aſ. dans tats du Mogol, rem. par ſon ent indigo, à 20 li. O. d'Agra. 95. 30. lat. 26. 20.

Biart, bourg de Fr. en Gaſco- u pays de Labour.

BERACH, *Bibracum*, ville li- Imp. d'All. en Souabe dans ow. On y fait un gr. trafic de e. C'eſt la patrie de Jean muler. Elle eſt dans une val- réable & fert. ſur la ri. de Ruſs ruiſſ. de Biber, à 3 li. E. de aw, 7 S. O. d'Ulm, 12. N. ndaw. lon. 27. 32. lat. 48. 4.

CANER ou BECANER, *Bar-* , ville d'Aſ. dans les Etats du l, cap. de la Province de Ba- ſur le Gange, à 50 li. E. de lon. 100. 20. lat. 28. 40.

être, chât. de l'Iſle de Fr. à 3 de li. de Paris, où l'on ren- les fous, les gueux, les vaga- , les coureurs & les jeunes dont les parens ſont mécon-

ie, *Voyez* Bitche.

DACHE, *Bidaſſia*, pet. ville dans la baſſe Navarre, avec t. ſur la Bidouſe, à 5 li. E. de ne. lon. 16. 30. lat. 41. 31.

aſſoa, *Vedaſſus*, ri. d'Eſp. ſur nt. de Fr. qui prend ſa ſource es Pyrénées, & ſe jette dans entre Andaye & Fontarabie. eu de gr. conteſtations entre & les Eſp. pour ſçavoir à la- des deux nations elle appar- oit. Louis XII. & Ferdinand holique convinrent qu'elle ſe- toyenne, & que les Eſp. re- cevroient les droits de paſſage des Fr. qui paſſeroient cette ri. pour aller en Eſp. & les Fr. des Eſp. qui iroient en France.

BIECZ, *Becia*, pet. ville de Pologne, au Pal. de Cracovie, rem. par ſes mines de vitriol. Elle eſt ſur la ri. de Wiſeloke, à 16 li. S. E. de Cracovie, & à 20. S. O. de Sandomir. lon. 38. 53. lat. 49. 50.

BIELA, *Ebellanum*, ville de l'Emp. Ruſſien, capit. de la Prov. de même nom, ſur la ri. d'Opſcha, à 50 li. O. de Moskow. lon. 52. 25. lat. 55.

BIELA-OSERO ou BOLOZERO, ville de l'Emp. Ruſſien, cap. du D. de même nom, ſur un lac de même nom, à l'emb. de la ri. Conſa, à 135 li. S. d'Archangel. lon. 56. 40. lat. 58. 55.

BIELLA ou *BIELA*, *Gaumellum*, pet. ville d'Italie dans le Piémont, cap. du Belleſe, près de la ri. de Cerva, à 8 li. N. O. de Verceil, 5 N.E. d'Ivrée. lon. 25. 33. lat. 45. 22.

BIELSK ou *BIELSKO*, *Bielca*, ville de Pologne, dans le Pal. de Podlaquie, proche l'une des ſources de la ri. de Narew, à 12. li. N. de Brzeſcie, 40. N. E. de Varſovie. lon. 41. 41. lat. 52. 40.

* Biennac, bourg de Fr. dans le Poitou, Gén. de Poitiers.

BIENNE, *Bienna*, ville de Suiſſe, ſur le bord orient. & ſept. du lac de même nom. L'Evêque de Bâle y a quelques droits. Le Bourguemeſtre eſt le Chef du Grand-Conſeil de la ville. Les habitans ſuivent la Relig. P. R. & ſont alliés des cant. de Berne, de Soleure & de Fribourg. Elle eſt à une demi-li. N. de Nidau, 7 N. O. de Berne, 5 S. O. de Soleure, 7 N. de Fribourg. lon. 24. 44. lat. 47. 11.

Biervliet, *Birfletum*, forteresſe des Pays-Bas dans la Flandre Hol. où Guillaume Beukelings, qui inventa le moyen de ſaler les harengs en caque, mourut en 1397. Elle eſt à une li. E. d'Yſendix, 5. N. E. de l'Ecluſe, 4 N. O. d'Axel. lon. 21. 12. lat. 51. 25.

Bietigkheim, ville forte d'All. en Suabe, dans le D. de Wirtemberg, dans un ter. où il y a un air salubre, de bon vin, & d'excellens fruits, proche Besikheim, Stutgard, & le fort chât. d'Asperg, au confluent d'une petite ri. dans l'Ens.

BIGEN, *Bigenum*, ville d'As. cap. d'un petit R. de son nom au Japon, dans la Presqu'isle de Niphon.

BIGORRE (le) *Bigerrensis ager*, Prov. de Fr. avec titre de C. bor. N. par l'Armagnac & l'Estarac, E. par le pays de Cominge, O. par le Béarn, S. par les Pyrénées. C'est un pays d'Etats, dont l'Evêq. de Tarbe est le Président. On le divise en 3 parties, les mont. la plaine & le Rustan. Tarbe en est la cap.

Bihacz, ville forte du R. de Hongrie, dans la Croatie, dans une Isle formée par la ri. d'Anna, à 26 li. S. E. de Carlostat. lon. 33. 52. lat. 44. 35.

BILBAO, *Bilbaum*, ou *Flaviobriga*, gr. belle & riche ville d'Esp. cap. de la Biscaye, avec un bon port très-fréquenté, rem. par la salubrité de l'air qu'on y respire, la fertilité de son ter. le gr. com. qui s'y fait, & par son agréable sit. Elle fut fondée en 1300 par Dom Diégo Lopez de Haro. Elle est proche la mer, à 20 li. O. de Saint-Sébastien, 26 N. de Burgos, 75 N. de Madrid. lon. 14. 30. lat. 43. 23.

Bilédulgerid, ou pays des dates, partie méridion. du R. de Tunis en Afr. Il y croît quantité de palmiers qui fournissent des dates à une partie de la Barbarie. Touséra en est la capitale.

Bilefeld, *Bifeldia*, ville d'All. dans le cerc. de Westphalie, à 2 li. d'Osnabruck

Billon, *Biliomagus*, ville de Fr. en Auvergne, avec un Chapitre qui a 3 dignités, l'Abbé, le Doyen & le Chantre. Elle est à 8 li. S. E. de Clermont. lon. 21. lat. 45. 36. Il y a une Abbaye de ce nom au Dioc. de Besançon, qui vaut 1600 liv. Elle est de l'Ordre de Cîteaux.

Billy, petite ville de Fr. dans le Bourbonnois, Gén. de Mouli

Bilsen, *Belisia*, pet. ville Pays-Bas, dans l'Evéc. de Lié sur la Demer, à 3 li. O. de Mastri à 2 N. E. de Tongres, 6 N. de ge. lat. 50. 48. lon. 23. 12.

Bimini, *Bimina*, petite Isle l'Amér. sept. l'une des Lucay proche le canal de Bahama, d'e ron 5 li. de large, couverte de rêts, & habitée par des sauva Elle est de difficile accès, à c des écueils, mais fort agréable. 25. lon. 298.

Binaros, petite ville d'Esp R. de Valence, rem. par ses b vins. Elle est près de la mer, li. S. de Tortose. lon. 17. 55. 40. 24.

Binche, *Bintium*, ville Pays-Bas, dans le C. de Hain Louis XIV. la prit en 1667; ma la rendit à la Maison d'Autrich le traité de Nimegue. Elle est à & demie E. de Mons. 4 O. de C leroi. lon. 21. 50. lat. 50. 23.

Bindon, *Bindonium*, d'Angl. dans la Prov. de Do proche la ri. de Froom, à 3 Dorcester, avec titre de C.

Bingasi, ville maritime d au R. de Tripoli, avec un bon à 56 li. O. de Derne. lon. 37 lat. 32. 20.

Bingen, *Bingium*, anc. & ville d'All. dans l'Arch. de Ma ce, au confluent de la Nave la rive gauche du Rhin. Elle bons murs. Les Fr. la prirer 1644. Elle appartient à l'Arc Mayence, & est à 6 li. O. de Ma ce, 10. S. de Coblentz. lon. 2 lat. 50. 3.

Bingley, jolie ville à m d'Angleterre, avec titre de Bar. la soudivision occident. de la vince d'Yorck, environ à 50 Londres, & à 6 li. d'Yorck.

Bintan, Isle d'As. dans l des Orient. au S. de la Presqu' Malaca. lon. 121. 20. lat. 1.

Bintan ou Vintane, de l'Isle de Ceylan, remplie d rêts, habitée par des sauvages

Trinquilimale. Allout ou Vin-
en eſt la capitale.
ORNEBORG, *Biorneburgum*,
de Suede dans la Finlande ſept.
ri. de Kume, près de ſon emb.
le golfe de Bothnie, à 30 li.
Abo, 18 S. de Chriſtienſtadt
40. 5. lat. 62. 6.
R, *Birtha*, ville de la Turquie
ans le Diarbeck, avec un chât.
emeure le Gouv. On y trouve
damment tout ce qui eſt néceſ-
à la vie. Elle eſt ſur l'Euphrate,
li. N. E. d'Alep, 14 O. d'Our-
n. 55. 36. lat. 36. 10.
IRKENFELD, *Birchofeldia*,
d'All. dans la Pr. de même
, dans le cerc. du haut Rhin,
de la Nave, à 8 li. S. E. de
es, 19 S. O. de Mayence. lon.
9. lat. 49. 35.
RMINGHAM, ville à marché
gl. dans la Prov. de Warwick,
par ſon com. en fer. La partie
eſt pleine d'eau, mais la par-
ute a de très-belles maiſons.
eſt à 27 li. N. p. O. de Londres.
16. lat. 52. 35.
on, *Birontium*, bourg & chât.
dans le Périgord, entre Ber-
& Cahors, avec titre de Duch.
, érigé en 1723.
RVIESCA, *Viroveſca*, ville
dans la vieille Caſtille, cap.
t pays de Bureva à 6 li. N. de
s. lon. 14. 15 lat. 42. 34.
SACCIA, *Biſaccia*, jolie pe-
lle d'Italie, dans la P. ult.
de Naples, avec un Evéc ſuff.
nza, à 6 li N. E. de Conza,
eu près autant S. E. d'Ariano
3. 5. lat 41. 3.
AGOS (Iſles des) Iſles d'Afr.
e de la côte de Guinée, vers le
e lon. & 11 de lat. Elles ſont
ertiles en vin de palmier, en
, en cire, en poivre long, en
t en excellens fruits. Les hom-
ſont gr. & courageux. Chaque
ſon Seign. particulier; mais
de Formoſa, qui eſt la plus
. de toutes, a un Roi dont les
ſont vaſſaux. Ferdinand de Pô
eſt le premier des Eur. qui en
ait fait la découverte.

BISANTAGAN, ville d'Aſie, dans l'Indouſtan au R de Cambaye, dans un ter. très-fertile.

BISCARA, ville d'Afr. au R. d'Alger, dans la Prov. de Labez, dans un terr. où il y a quantité de ſcorpions lon. 23. 20. lat. 35. 10.

BISCAYE (la) *Cantabria*, Prov. marit. d'Eſp. bor. N par l'Océan, O. par l'Aſturie de Santillana, S par la vieille Caſtille & la Prov. d'Alava, & E par le Guipuſcoa. Elle a la figure d'un cœur, d'environ 11 li. de long ſur autant de large. Le pays produit aſſez de bled en quelques endroits, & par-tout une gr. quantité de pommes, d'oranges, de citrons. La mer y fournit d'excellens poiſſons & des coquillages de toutes ſortes. Il y a beaucoup de bois propre à faire des navires, des mines de fer & de plomb. Les Biſcayens ſont actifs, prompts, agiles, honnêtes, polis, les meilleurs ſoldats, & les plus habiles mariniers de toute l'Eſp. Ils ont une Langue particuliere, qui n'a aucun rapport avec les autres Langues de l'Europe. Cette Province eſt diviſée en pluſieurs petites contrées appellées *Merindades*. Bilbao en eſt la capitale.

BISCAYE (la nouvelle) Prov. de l'Amér. ſept. au Méxique; Parral en eſt le lieu le plus conſid. Il y a quelques mines d'argent. La ri. de las Naſſas la traverſe en grande partie. lat. 25—28.

BISCHOFISHEIM, ville d'All. dans le cerc. du bas Rhin, dans l'Archev. de Mayence, ſur la ri. de Tauber, proche les front. de la Franconie, patrie de Jean Schischard, à 8 li. O. de Wurtzbourg. lon. 27. 7. lat. 49. 40.

BISCHOFS-WERDA, *Epiſcopi inſula*, ville d'All. au cerc. de h. Saxe, dans la Miſnie, à une li. de Dreſde. Les Suédois la prirent en 1639 & 1641.

BISCHOFS-ZELL, *Epiſcopi cella*, jolie ville de Suiſſe dans le Turgaw, avec un chât. où demeure le Bailli de l'Evêq. de Conſtance, qui

eſt Seign. de la Ville, & perçoit la moitié des amendes. Les habitans ſont indépendans, & ont un Conſeil Souv. Ils bannirent la Religion Proteſtante en 1529. Théodore Bibliander, Théodore Zwinger, Jean Jung, Philippe Scherb, & Melchior Goldaſt, étoient de cette ville. Elle eſt ſur le Thur, à 5 li. S. de Conſtance, 3 N. O. de St Gal. lon. 26. 53. lat. 47. 33.

Bischviller, pet. ville de Fr. en Alſace, proche Straſbourg.

Biseglia, *Vigiliæ*, ville aſſez peuplée d'Ital. au R. de Naples, dans la Terre de Bari, avec un Evéc. ſuff. de Trani, proche le golfe de Veniſe, à 3 li. de Trani. lon. 34. 19. lat. 41. 18.

Biserte, *Utica*, ville maritime d'Afr. aſſez conſid. au R. de Tunis, ſur la mer Médit. dont la plupart des habitans exercent la piraterie, à 15 li. N. O. de Tunis. lon. 28. 10. lat. 37. 20.

Bishops-Castle, *Epiſcopi-Caſtrum*, ville à marché d'Ang. dans la Prov. de Shrop, ainſi appellée, parce qu'elle appart. depuis ſa fondation à l'Evêq. d'Herford. Elle envoie deux Députés au Parl. & eſt ſur la ri. d'Ony, à 2 li. de Montgomery, 40 N. O. de Londres. lon. 15. lat. 53. 8.

Bisignano, *Biſunianum*, jolie ville d'Ital. au R. de Naples, dans la Calabre cit. avec un bon fort, & un Evéché ſuff. de Roſſano, mais exemt de ſa Juriſdiction. Elle donne le titre de Pr. à la Maiſon de St Severino. Elle eſt ſur une mont. près de la ri. Bocconé, à 7 li. N. de Coſenza, 6 S. O. de Roſſano, 53 S. E. de Naples. lon. 34. 10. lat. 39. 37.

BISNAGAR, *Biſnagaria*, gr. ville d'Aſ. bien peuplée dans les Indes, cap. du R. de même nom, appellé auſſi le *R. de Carnate*, ou de *Narſing*, ou de *Chandegri*, à 45 li. S. de Golconde, 75 N. O. de Pondicheri. lon. 95. 30. lat. 13. 20.

Bisseaux (Iſle de) Iſle d'Afriq. ſur la côte de Nigritie, d'environ 40 li. de tour. Elle eſt habitée par des Négres Païens. Il y a 9 R. dont eſt ſupérieur aux 8 autres, q ſont proprement que des Gou Prov. La Royauté ſe donne par tion. Tous les étrangers ſont venus dans les ports de cett pour y trafiquer. Le Roi a ſes g ſes ſoldats, & pluſieurs femm tout âge.

Bistricz, *Biſtricia*, be forte ville de Tranſilvanie, ca C. de ſon nom, ſur la ri. de Bi à 17 li. N. E. de Coloſwar. lo 33. lat. 47. 33.

Bitbourg, *Beda*, ville des Bas, au D. de Luxembourg, & demie de Tréves, 11 N. E. d xembourg. lon. 24. 13. lat. 50

Bitche ou *Biche*, *Bidi* pet. ville de Fr. en Lorraine du C. de même nom. Louis s'en empara & la fit fortifier en exécution du Traité de Riſ il en fit démolir les fortif. & l dit au Duc de Lorraine en 169 a été fortif. de nouveau depuis Lorraine eſt réunie à la Fr. E au pied des montagnes proche de Schwolbe, à 7 li. O. de W bourg, 7 S. de Deux-Ponts, E. de Sarlouis, 14 N. p. O. de bourg. lon. 25. 14. lat. 49. 5. Il près un anc. & fort chât. ſur u

Bitetto, *Bitettum*, pet d'Ital. au R. de Naples, dans l re de Bari, avec un Evéc. ſ Bari. lon. 34. 26. lat. 41. 8.

Bithaine, Abbaye de Fr. au de Beſançon. Elle eſt de l'Or Cîteaux, & vaut 4500 livres.

BITO, *Bitum*, pet. R. dans la Nigritie, au S. du Nige habitans ſont riches, & ont

Bitonto, *Budruntum*, ville d'Ital. au R. de Naples la Terre de Bari, avec un Evéc de Bari. Les Eſp. commandés D. de Montemar le 25 Mai gagnerent, auprès de cette ville bat. qui les rendit maîtres du Naples. Elle eſt dans une belle ne, à 3 li. S. du golfe de Ven S. O. de Bari, 47 E. p. N. ples. lon. 34. 22. lat. 41. 13.

TTERFELD, pet. ville d'All. le cer. de la h. Saxe, dans la e, entre Hall & Wirtemberg.
VONA, petite ville de Sicile, e val de Mazare, ſur une mont. itre de D.
ZU, ville d'Afr. en Barbarie, de Maroc, cap. de la Province ure, ſur une mont. dans un ter. l. en bled, en huile, en vin, gues, & en noix. Les habitans riches.
ie, *Voyez* Blaye.
inville, *Beleni villa*, bourg de n Normandie, au pays de Caux, n ruiſ. qui tombe dans la ri. delle.
LAINVILLE, pet. ville de Lor-, avec titre de Mar. ſur la rive d. de la Meurthe, à 2 li. de Lule.
air, ou Arthol, chât. d'Ecoſſe, rt. au D. de Blair, rem. par la qui s'y donna en 1689, où le mte d'Hundée fut tué. Il eſt ſur pet. ri. qui tombe dans le Tay, i. N. O. de Dunkel, à 9 de St ſtown, 29 d'Edimbourg. lon. 0. lat. 57. 4.
LAISOIS (le) *Bleſenſis ager*, . de Fr. avec titre de C. bor. N. a Beauce, E. par l'Orléanois, ar le Berri, O. par la Touraine. s en eſt la cap.
Blaiſon, bourg de Fr. en Anjou, ction de Saumur, avec titre de nnie.
LAMONT, *Albus mons*, petite de Lorraine, avec titre de C. a pet. ri. de Veſouze, à 5 li. N. e Lunéville. lon. 24. 20. lat. 5.
LANC (le) *Oblincum*, pet. ville r. en Berri, avec un chât. & une ction, ſur la Creuſe, à 14 li. E. oitiers. lon. 18. 43. lat. 46. 38.
LANCA (la) Iſle inhabitée de nér. au N. de la Marguerite, pro-Terre-Ferme. Elle a environ 6 e tour. Il y a beaucoup de tor-, & de guanos. lat. 11. 50. lon.
LANCFE (la mer) *Mare-Album*, golfe de l'Océ. ſept. qui baigne les côtes de la Laponie Moſcovite, au N. & à l'O. On donne auſſi ce nom à une partie de l'Archipel par oppoſition à la mer Noire.

Blanche-Couronne, Abbaye de Fr. en Bretagne, au Dioc. de Nantes. Elle eſt de l'Ordre de St Ben. & vaut 3500 liv.

Blanchelande, Abbaye de Fr. en Normandie, au Dioc. de Coutances. Elle eſt de l'Ordre de Prém. & vaut 5000 liv.

BLANCKENBERG, *Blancoberga*, pet. ville d'All. dans le cer. de Weſtphalie, au D. de Berg, à 5 li. E. de Bonne.

Blanckenbourg, gros bourg d'All. avec un chât. chef-lieu du C. de même nom, dans les Etats de la Maiſon de Brunſwick.

BLANKENHEIM, pet. pays d'All. avec titre de C. partie de celui d'Eyffel, proche l'Arch. de Cologne, & le D. de Juliers. Blankenheim, défendu par un chât. bâti ſur une mont. en eſt le chef-lieu.

BLANZAC, *Blanziacum*, pet. ville de Fr. dans l'Angoumois, ſur la ri. de Nay, aux front. de la Saintonge, avec un Chapitre, dont le Chef a titre d'Abbé.

BLAUBEUREN, *Blabyria*, ville d'All. dans le cer. de Souabe, au D. de Wirtemberg, à 4 li. & demie O. d'Ulm, 4 & demie E. de Munſingen, 8 & demie N. E. de Buchaw, 13 E. de Tubinge. lon. 27. 27. lat. 48. 22.

Blavet, *Voyez* Port-Louis.

BLAYE ou *BLAIE*, *Blavia*, anc. & forte ville de Fr. avec une bonne cit. dans le Bourdelois en Guienne. Il y a un port fort fréquenté par les Etrangers. Les vaiſſeaux qui vont à Bourdeaux, ſont obligés de laiſſer à Blaye leur canon & leurs armes. Les Proteſtans la ſurprirent en 1568 & y firent de gr. ravages. Elle eſt ſur la Gironde, à 7 li. N. de Bourdeaux, vis-à-vis du fort de Médoc, 16 S. de Saintes, 20 S. O. d'Angoulême. lon. 16. 53. lat. 45. 6.

BLEKINGIE (la) *Blekingia*, pet. Prov. mérid. de Suede, bor. N. par

la Smalande, E. & S. par la mer Baltique, O. par la Scanie.

Blerancourt, bourg de l'Iſle de Fr. dans la Gén. de Soiſſons, avec un beau chât.

Bleré, *Blera*, bourg de Fr. en Touraine, ſur le Cher, Elect. d'Amboiſe.

* Blergies, bourg de Fr. en Picardie, au Dioc. d'Amiens.

* Bleſle, bourg de Fr. en Auvergne, dans la Gén. de Riom.

Blesneau, *Blenavium*, petite ville de Fr. dans le Gouv. d'Orléanois, dans la Puiſaye, ſur le Loin.

Blockzil, *Blocqilia*, pet. ville forte des Prov. Unies, dans l'Over-Yſſel, avec un fort. Elle eſt à l'emb. de l'Aa dans le Zuiderzée, où il y a un bon port, à 3 li. S. O. de Stenwick. lon. 23. 30. lat. 52. 44.

BLOIS, *Bleſæ*, anc. & belle ville de Fr. cap. du Blaiſois, avec un chât. magnifique, où fut tué Henri D. de Guiſe, & un Evéc. ſuff. de Paris, érigé en 1697. Il y a de très-belles fontaines & un pont magnifique. Les habitans paſſent pour avoir beaucoup d'eſprit & de politeſſe. Son com. eſt conſid. C'eſt la patrie des Peres Morin & Vignier, & du célebre Iſaac Papin. Elle eſt ſur la Loire, dans un lieu des plus agréables qu'il y ait en Fr. à 13 li. S. O. d'Orléans, 11 N. E. de Tours, 7 S. E. de Vendôme, 40 S. O. de Paris. lon. 18 d. 59′. 50″. lat. 47 d. 35′. 19″.

Blondraury, bourg de Fr. dans la Gén. de Poitiers, Election de Confoulens.

Bobenhausen, pet. ville d'All. dans la Wétéravie, avec un chât. à une li. de Francfort, ſur le Mein, ſur la pet. ri. de Gersbrentz.

Bobio, *Bobium*, ville d'Italie, dans le Milanez, au ter. de Pavie, avec un Evéché ſuff. de Gênes. Elle eſt ſur la Trebia, à 12 li. N. E. de Gênes, 8 S. O. de Plaiſance, 9 S. E. de Tortonne, 10 S. E. de Pavie. lon. 27. lat. 44. 48.

Bobio ou Bohio, la plus grande de toutes les ri. du Chili, en Amér. Elle prend ſa ſource dans les mont. de Cordillera, & ſe jette dan mer au 37 d. de lat.

Bocherville, bourg de Fr. en N mandie, au pays de Caux, ſu Seine, avec une Abbaye de Bén. vaut 13000 liv.

Bocino, *Bucino*, pet. ville tal. au R. de Naples, dans la Pr cit. proche l. confl. des ri. de S & de Negro.

Bockolt, petite ville d'All. Weſtphalie, au Dioc. de Munſt cap. d'une pet. cont.

Bodman ou *Bodmin*, *Vol* ville à marché d'Ang. au C. de C nouailles, autrefois Epiſc. avec tre de C. Elle envoie 2 Députés Parl. & eſt à 67 li. S. O. de Lond lon. 13. lat. 50. 27.

Boen, *Boenium*, pet. ville Fr. dans le Forez, au pied des mo ſur une côte au pied de laquelle p la ri. de Lignon, à 5 li. de Roua

BOGDOIS (les) gr. nation d' dans la Tartarie orient. au N. de Chine. Leur pays eſt fort étendu fort peuplé; il eſt tributaire de Chine. Les Bogdois ſont gr. enn mis des Chinois. Leur com. conſi en fourrures de zibelines & de nards noirs. On nomme auſſi ce p ple *Niuché*.

Bogeſund, *Bogeſunda*, bourga de Suede, dans la Weſtrogothie, re par la bat. qui s'y donna en 1520 e tre les Danois & les Suédois.

Boglio ou Beuil, *Boleum*, dans les Etats du D. de Savoie, la ri. de Tinea, & ſur les front. Provence, avec un bourg nomm auſſi *Boglio*, qui en eſt le chef-lie

BOHEME, *Bohemia*, R. d'Eu bor. N. par la Miſnie & la Luſac E. par la Siléſie & la Moravie, par l'Autriche, O. par la Baviere. figure eſt un ovale d'environ 80 de long. ſur 60 de large. Il eſt trè fert. en bled, ſafran, & houblon dont on fait d'excellente biere. Il a des mines d'argent, d'étain, & plomb. Il s'y trouve des diamans, d'autres pierres précieuſes, quanti de bétail & d'oies, dont on vend plume aux Etrangers. Les Bohémie

gr. bien faits & ſubtiles. Leur
ue eſt l'Eſclavone avec un mé-
e d'All. Ils profeſſent la Reli-
Catholique. La ri. de Moldaw
e la Bohême en 2 parties, dont
eſt orient. & l'autre occid.
e & l'autre ſe diviſe en 9 cer. ou
Prov. Prague en eſt la cap. Il ne
pas confondre la Bohême pro-
avec ſes annexes, qui ſont la
avie, la Siléſie, & la Luſace.
appart. à la Maiſon d'Autriche.
heries, Abbaye de Fr. au Dioc.
aon, ſur l'Oiſe. Elle eſt de l'Or-
le Cîteaux, & vaut 14000 liv.
OIANO, *Bovianum*, pet. ville
l. au R. de Naples, dans le C.
Moliſe, avec un Evéc. ſuff. de
évent.. Elle eſt au pied de l'A-
nin, près de la ri. de Tilerno, à
S. de Moliſe, 15 N. O. de Bé-
ent, 18 N. E. de Naples. lon.
8. lat. 41. 30.
BOINITZ, ville de la h. Hon-
, au C. de Zoll, rem. par ſes
ns & par la quantité de ſafran qui
t dans ſon ter. lon. 36. 40. lat.
42.
Bois-belle, *Voyez* Henrichemont.
BOISCOMMUN, *Commeranum*,
. ville de Fr. dans le Gatinois,
s du ruiſ. des Ondes, avec un
teau.
BOIS-LE-DUC ou *BOL-DUC*,
va-Ducis, gr. forte, & belle vil-
des Pays-Bas, dans le Brabant
l. avec pluſieurs forts. Ceux d'I-
belle, de St Antoine, & de He-
l, ſont les principaux. Il y a plus
cent ponts. Le Pr. d'Orange la
t ſur les Eſp. en 1629. L'Evêq. &
Clergé ſe retirerent en Eſp. Il y a
core un gr. nombre de Catholi-
es, auxquels on permet de faire
Office Divin dans des maiſons par-
culieres. C'eſt la patrie d'Henri
giliens; elle eſt ſur les ri. de Dom-
el & d'Aa, entre des marais, à 9
. E. de Breda, 3 S. E. d'Hueſden,
8 N. E. d'Anvers, 18 S. d'Amſter-
am. lon. 22. 46. lat. 51. 45.
* Boiſſet, bourg de Fr. en Auver-
ne, dans la Gén. de Riom.
* *BOIT*, pet. ville de Fr. dans le
Limoſin, au Dioc. de Tulles.
Boitron, bourg de Fr. en Norman-
die, Elect. d'Alençon.
BOKARA, *Bochara*, gr. ville de
la Tartarie, au pays des Uſbecks,
cap. du R. de même nom. Les édifi-
ces publics y ſont ſuperbes. Genghis-
khan la prit en 1220, & Tamerlan
en 1370. Les Uſbecks en ſont les
maîtres depuis 1498. Quand les
Etrangers boivent de l'eau de la pet.
ri. qui paſſe au travers de la ville, il
ſe forme dans leurs jambes des vers
d'une aune de long. S'ils ſe rompent
en les tirant, la gangrene ſe met
dans la jambe, ou la chair devient
morte. Les Perſans & les Moſcovites
commercent dans cette ville. L'auto-
rité du R. eſt fort born. par celle du
Mufti. Cette ville eſt ſur une ri. qui
ſe jette dans le Gihun, à 40 li. O.
p. S. de Samarcande; 24 E. d'Amol,
60 N. de Balk. lon. 84. 40. lat. 39.
20.
BOKE-MEALE, ou BOUKE-
MEALE, ville cap. de la Prov. de
même nom, ſous la Ligne en Afr. Ce
pays eſt habité par les Jagas, qui ti-
rent des dents d'éléphans des Bak-
ke-Bakkes leurs voiſins, & vaſſaux
du gr. Macoco, & les trafiquent avec
la Guinée.
Bolbonne, Abbaye de Fr. au C.
de Foix. Elle eſt de l'Ordre de Cî-
teaux, & vaut 9000 liv.
BOLESLAFF ou *BUNTZLAU* ou
BOLESLAU, *Boleſlavia*, ville de
Siléſie, patrie du célebre Opitius,
ſelon quelques Auteurs, ſur la ri. de
Bober, à 7 li. N. O. de Lignitz, 10
E. de Gorlitz. lon. 33. 28. lat. 51.
12.
BOLKOWITZ, pet. ville de Siléſie, au D. de Glogaw, à 5 li. S. de
Glogaw. lon. 33. 50. lat. 51. 27.
BOLOGNE, *Bononia*, anc. gr.
riche, & très-belle ville d'Ital. la 2
de l'Etat de l'Egliſe, cap. du Bolo-
nez, avec un Arch. une Univ. qui
eſt la plus fameuſe d'Ital. & une très-
célebre Académie. Les édifices pu-
blics y ſont magnifiques, tant pour
l'Architecture, que pour les orne-
mens, & ſur-tout les peintures qui

ſont des plus gr. maîtres. Elle eſt dépendante du Pape depuis 1278, qu'elle ſe donna au Pape Nicolas. Il y a toujours un Légat du Pape pour la gouverner. Elle a été de tout tems célebre pour les Sciences. Son com. eſt très-conſid. Les habitans ſont civils, ſpirituels, polis, & fort amateurs des Etrangers, ſur-tout des Fr. dont ils imitent les modes & les uſages. La ville eſt très-peuplée; c'eſt la patrie de Léandre Alberti Jacobin, d'Ulyſſe Aldrovandus, de François l'Albane, de François Accurſe, de Thomas de Piſan, d'Alexandre & de Claude Achillini. Elle eſt ſur la ri. de Reno, jointe au Pô par un canal, à 9 li. S. E. de Modêne, 10 S. O. de Ferrare, 15 O. de Ravenne, 19 N. de Florence, 70 N. p. O. de Rome. lon. 29. lat. 44 d. 27′. 20″.

BOLONEZ (le) Prov. d'Ital. dans l'Etat de l'Egliſe, bor. N. par le Ferrarois, E. par le même & la Romagne, S. par le Florentin, O. par l'Etat de Modêne. Elle eſt très-agréable & très-fertile. Bologne en eſt la cap.

Bolsena, *Volſinium*, pet. ville d'Ital. ſur le lac de même nom, dans le Patrimoine de St Pierre, à 3 li. d'Orviete. lon. 29. 33. lat. 42. 37.

Bolswert, *Bolsverda*, ville des Prov. Unies dans la Friſe, au C. de Werſtergoë, à 3 li. N. de Slooten. lon. 23. 5. lat. 53. 6.

Bolton, *Boltonia*, ville à marché d'Ang. dans la ſoudiviſion ſept. de la Prov. d'Yorck, avec titre de D. Elle eſt ſur la ri. de Trivel, à 50 li. N. O. de Londres. lat. 45. 25.

Bolzano ou *Boszen*, *Bocenum*, gr. & belle ville d'All. au C. de Tirol, ſur la ri. d'Eiſach, proche l'Adige, à 7 li. & demie S. O. de Brixen, 11 N. de Trente. lon. 28. 46. lat. 46. 42.

Bombaim ou Bombai, Iſle d'Aſ. dans les Indes, proche la côte de Malabar, au R. de Viſapour, appart. aux Angl. depuis 1662 que les Port. la leur céderent. Il y a une fortereſſe & un Gouv. Elle produit une gr. quantité de coco, dont il ſe fait gr. débit. L'air y eſt extraordinairement mal ſain. Les Catholiques les Idolâtres y ont libre exercice Religion. Elle eſt à 8 li. S. de caim, 10 N. de Chaul. lon. 90. lat. 19.

BOMBON, *Bombona*, Prov. l'Amér. mérid. dans le Pérou, da l'Audience de Lima, où la ri. Amazones prend ſa ſource. Elle fort ſtérile.

Bommel, *Bommelia*, belle vi des Prov. Unies, au D. de Gueld à 3 li. de Bois-le-Duc, ſur le Wah dans une Iſle de ſon nom. Les Fr. prirent en 1672, & la démantel rent l'année ſuivante avant que l'abandonner. lon. 22. 45. lat. 5

Bonaire, *Bonus aër*, Iſle de l'A mér. proche la côte ſept. de Terr ferme, au S. E. de l'Iſle de Curaco & N. O. de la Marguerite. Elle a part. aux Hol. qui y ont un Gou Elle abonde en chevres, & en ſe lon. 311. 20. lat. 12. 16.

Bonaventura, baie, port & fo de l'Amér. au Popayan. L'air y e très-mal ſain, à 36 li. E. de Cal lon. 303. 20. lat. 3. 20.

Bonavista, Iſle de la mer Atlan tique, la plus orient. des Iſles d Cap-Verd, ainſi appellée par le Port. parce qu'elle eſt la prem. qu'il ayent découverte. Elle a 8 li. de lon ſur 5 environ de large. C'étoit autre fois la meilleure des Iſles du Cap-Verd. Il y a aujourd'hui beaucoup d chevres & de coton. On y trouve auſſi de l'indigo. Les habitans ſon fort pareſſeux; ils ont une ville. Il y a dans l'Iſle deux rades fréquentées. La meilleure eſt celle qu'on appelle *la rade Angloiſe*. La rade Port. n'eſt pas à beaucoup près ſi bonne.

Bonconvento, *Bonus Conventus*, pet. ville d'Ital. dans le Siénois, ſur l'Ombrone, à 4 li. S. E. de Sienne. L'empereur Henri VIII. y mourut.

Bonelles, pet. ville de l'Iſle de Fr. à 9 li. de Paris.

Bonifacio, *Boniſacium*, pet. ville de l'Iſle de Corſe, dans le quar-

de-là les monts, proche l'Isle
laigne. Elle est bien fortifiée,
peuplée. Alphonse V. R. d'A-
, fut obligé d'en lever le siége
20, après avoir été défait par
nois. Elle est à 15 li. S. d'A-
lon. 26. 47. lat. 41. 25. Il y
ès un détroit appellé *Boca di*
ncio.

lieu, nom de deux Abbayes
de l'Ordre de Cîteaux, l'une
c. de Limoges, & l'autre au
de Bourdeaux.

VN, *Bonna*, pet. mais forte &
lle d'All. dans l'Electorat de
ne, résid. ordinaire de l'Elec-
Montecuculli la prit en 1673.
r. la prirent, & l'Electeur de
ebourg la reprit en 1689, après
ge des plus opiniâtres. S'étant
ée pour la Fr. le D. de Mal-
gh la prit en 1703. Le Palais
ect. est beau, & a des jardins
fiques. Elle est sur la rive gau-
Rhin, à 4 li. S. de Cologne,
e Juliers, 26 N. p. E. de Tre-
4 N. p. O. de Mayence. lon.
. lat. 50. 44.

VNE, *Bonna*, ville maritime
dans la Barbarie, au R. d'Al-
ans la Prov. de Constantine,
n bon port. Cette ville est bâ-
ne li. au S. de l'anc. Hippone.
'appelle aussi *Baled el Unied*,
-dire, *la place de Jujubes*, par-
il y a beaucoup de jujubiers au-
e la ville. Charles V, la prit en
mais les Turcs la fortifierent
uveau. Elle est à 30 li. N. p. E.
onstantine, 50 O. de Tunis.
5. 28. lat. 37.

ONNE, bourg de Fr. dans la
de Poitiers.

nnecombe, Abbaye de Fr. dans
uergue, au Dioc. de Rhodez.
st de l'Ordre de Cîteaux, &
4000 liv.

nne-Espérance (le Cap de)
Cap.

onnefont, Abbaye de Fr. dans
mminges. Elle est de l'Ordre
eaux, & vaut 7000 liv.

onnefontaine, Abbaye de Fr.
oc. de Rheims. Elle est de l'Or-
dre de Cîteaux, & vaut 4800 liv.

BONNESTABLE, pet. ville de Fr. dans le Maine. Il s'y fait un gr. com. de bled. Elle est à 6 li. N. E. du Mans, 5 S. O. de Belême. lon. 18. 5. lat. 48. 11.

BONNET (St) pet. ville de Fr. dans le Forez, renommée par ses bons ciseaux.

BONNEVAL, *Bonavallis*, petite ville de Fr. dans la Beauce, avec une belle Abbaye de l'Ordre St Benoît, qui vaut 4500 liv. Elle est sur le Loir, à 3 li. N. de Châteaudun, 7 S. O. de Chartres. lon. 19. 5. lat. 48. 10. Il y a encore une Abbaye de ce nom en Fr. au Dioc. de Rhodez. Elle est de l'Ordre de Cîteaux, & vaut 12000 liv.

Bonnevaux, nom de deux Abbayes de Fr. Ordre de Cîteaux, l'une au Dioc. de Poitiers, qui vaut 2500 liv. & l'autre au Dioc. de Vienne, qui vaut 2300 liv.

BONNY, pet. ville de Fr. dans le Gatinois, au confl. de la ri. de son nom, avec la Loire, à 2 li. S. de Briare. lon. 20. 29. lat. 47. 36.

Bonport, Abbaye de Fr. en Normandie, à 3 li. de Rouen. Elle est de l'Ordre de Cîteaux, & vaut 18000 liv.

Bonrepos, Abbaye de Fr. en Bretagne, au Dioc. de Quimper. Elle est de l'Ordre de St Ben. & vaut 7500 liv.

BOPFINGUE ou *BOPFINGEN*, *Boffinga*, pet. ville libre & Impér. d'All. dans la Suabe, sur l'Eger, à 4 li. E. d'Awlen, 3 & demie O. de Norlingen. lon. 27. 30. lat. 48. 51.

BOPPART, *Bodobriga*, pet. ville d'All. dans le cer. du b. Rhin, dans l'Arch. de Tréves, autrefois Imp. mais unie à l'Electorat de Treves en 1494. Elle est au pied d'une mont. près du Rhin, à 3 li. S. de Coblentz, 5 O. de Nassau. lon. 25. 10. lat. 50. 19.

BORCKELO, *Borkcloa*, place forte des Prov. Unies au C. de Zutphen sur la ri. de Borckel, à 4 li. E. de Zutphen. lon. 24. 5. lat. 52. 15.

Borgo, *Borgus*, anc. ville de Suede, ſur le golfe de Finlande, dans la Prov. de Nylande, & dans le ter. de Borgo, à 8 li. N. E. d'Helſingfors. lon. 44. lat. 60. 34.

Borgo-Forte, pet. ville d'Ital. dans le D. de Mantoue, ſur le Pô, à 4 li. S. de Mantoue. lon. 28. 17. lat. 45. 3.

Borgo-San-Donnino, *Fidentia*, ville d'Ital. au D. de Parme, avec un Evêc. ſuff. de Bologne, érigé par Clément VIII. en 1601. C'eſt la patrie de Benoît Bacchini. Elle eſt à 5 li. N. O. de Parme, 8 S. E. de Plaiſance. lon. 27. 30. lat. 41. 53.

Borgo-di-San-Sepolcro, *Biturgia*, ville d'Ital. en Toſcane, dans le Florentin, avec un Evéché ſuff. de Florence, érigé par Léon X. en 1515. Elle eſt à 16 li. E. de Florence, 9 S. O. d'Urbin, 4 N. O. de Citta-di-Caſtello, 5 N. E. d'Arezzo. lon. 29. 50. lat. 43. 35.

Borja, *Belſinum*, petite ville d'Eſp. au R. d'Aragon, à 5 li. S. E. de Taracona. lon. 16. 15. lat. 41. 50.

Boriquen, *Boriquena*, Iſle de l'Amér. ſept. proche de l'Iſle de Porto-Rico. Les Angl. s'y étoient établis, mais ils en furent chaſſés par les Eſp. Elle eſt à préſent deſerte, quoique agréable & fert. L'air y eſt ſain, & les eaux bonnes; le gibier, les oiſeaux, & les crabes fort communs. On y trouve auſſi des pommes de raquettes. On dit que les Eſp. ne veulent pas qu'on l'habite, parce qu'ils craignent d'avoir des voiſins puiſſans.

Bormio, *Bormium*, jolie ville bien peuplée, au pays des Griſons, cap. du C. de même nom. Il y a un Gouv. appellé *Podeſta*, envoyé de la part des Griſons, pour préſider aux affaires civiles & criminelles. Elle eſt au confluent de l'Adda, & de l'Iſollaccia, à 17 li. S. E. de Coire, 7 N. E. de Tirano. lon. 27. 45. lat. 26. 45.

Borneo, *Bonæ fortunæ*, Iſle d'Aſ. dans les Indes, l'une des trois gr. Iſles de la Sonde. Dom Georges de Meneſez Portug. la découvrit en 1521. Elle abonde en fruits & toutes ſortes d'animaux très-d rens de ceux de l'Eur. en ſinge en ris, qui paſſe pour le meilleu toute l'Aſ. Les côtes ſont habi par des Maures appellés *Malais*, ſont Mahométans, & qui ont ſieurs R. Le dedans du pays eſt bité par des Païens appellés *B jous*. Ces Beajous ſont bien fa robuſtes, & fort ſuperſtitieux. n'épouſent qu'une ſeule femme, niſſent l'adultere de mort, & viv entre eux dans une gr. union. M les Malais les oppriment tant qu peuvent. Il ſe fait dans cette Iſle gr. com. en caſſe, en cire, en p vre, & en teinture. Il y a de gr. rêts où l'on trouve du bois propr bâtir les vaiſſeaux. Elle eſt ſou Ligne, ayant 180 li. de l'E. à l 220 du N. au S. & environ 600 li tour.

BORNEO, ville de l'iſle de mê nom, en Aſ. cap. du R. de Born Elle eſt gr. bien peuplée, fort co & a un bon port. Elle eſt bâtie pilotis, ſur la côte ſept. de l'Iſle 18 li. S. O. du Bacaſa, 35 N. E. Maluna. lon. 129. 50. lat. 4. 55.

Bornholm, *Boringia*, Iſle de mer Baltique, en Dan. au S. E. de Prov. de Schonen. Sandewick en la cap. lon. 32. 30. lat. 55. 20.

Borno, ou *Bournou*, *Bornum*, gr. R. d'Afr. dans la p tie orient. de la Nigritie, trave par le fleuve Niger, qui après s'ê perdu ſous terre, auprès d'une ch ne de mont. reparoît de l'autre cô Il abonde en troupeaux, en mill & en coton. Le R. paſſe pour tr riche. Dapper dit que les habita n'ont ni loix, ni religion, & c les femmes y ſont communes, au bien que les enfans. Ce pays eſt e tre le 32 & le 41 de lon. & le 10 le 20 de lat. Borno, ou Bournou eſt la cap. & la ſeule ville du pay car il n'y a que quelques villages, la plupart des habitans habitent ſo des tentes.

Boroubridge, *Iſurium*, vi d'Ang. dans la Prov. d'Yorck. E

e deux Députés au Parl. Elle eſt
: la ri. d'Youre, à 5 li. N. O.
ck, 60 N. O. de Londres. lon.
lat. 54.

SA, *Boſa*, ville marit. dans la
occid. de l'Iſle de Sardaigne,
n chât. un aſſez bon port, &
véc. ſuff. de Saſſari. Elle eſt
c ſit. ſur la ri. de Boſa, au N.
ne pet. Iſle de même nom, à
. E. d'Alghier, 11 N. d'Ori-
. lon. 26. 25. lat. 40. 19.

SCAUDON, Abbaye de Fr. en
niné. Elle eſt de l'Ordre de St
t, & vaut 6000 liv.

SCO ou *BOSCHI*, *Mæſia Syl-*
et. ville d'Ital. au Milanez,
l'Aléxandrin. C'eſt la patrie du
Pie V. Elle eſt ſit. ſur la ri.
e, à 2 li. E. d'Alexandrie, 5
. d'Acqui.

ſna Serai, *Voyez* Saraio.

SNIE (la) *Boſnia*, Prov. de
rquie Eur. ainſi nommée de la
ſna qui y coule. Mahomet II. la
ur Etienne qui en étoit R. &
fit écorcher vif. Elle ſe diviſe
ute, qui eſt au S. & en baſſe,
ſnie propre. La Boſnie eſt bor.
ar l'Eſclavonie, E. par la Ser-
S. par l'Albanie, O. par la
die & la Dalmatie. C'eſt le dé-
ment d'un Beglerbey, qui fait
ſid. à Bagni-Aluch, qui en eſt
p.

SPHORE DE THRACE, ou ca-
le Conſtantinople, détroit par
l la mer de Marmora commu-
e à la mer Noire. Il a environ 8
long ſur une demi-li. environ
rge dans l'endroit le plus étroit.
Turcs ont fait bâtir deux chât.
-vis l'un de l'autre pour en dé-
re l'entrée. Il ſépare l'Aſ. d'avec
r. l'aſpect en eſt charmant, mais
aiſſeaux y ſont de gr. naufrages
ntrée de la mer.

OSTON. *Boſtonium*, ville à mar-
l'Ang. dans la Prov. de Lincoln,
par une tour qui paſſe pour la
belle d'Ang. Elle envoie deux
utés au Parl. Elle eſt très-com. à
e de la commodité de ſon havre,
t ſit. ſur l'un & l'autre côté de la
ri. de Witham, près du golfe de Boſ-
ton, à 10 li. S. E. de Lincoln, 35 N.
de Londres. lon. 17. 22. lat. 52. 53.

BOSTON, *Boſtonium*, gr. forte,
& très-belle ville de l'Amér. ſept.
cap. de la nouvelle Ang. avec un
très-bon port, d'où il part tous les
ans plus de 300 vaiſſeaux chargés
pour l'Eur. & l'Amér. Les édifices
publics & particuliers y ſont magni-
fiques. C'eſt la princ. & la meilleu-
re colonie des Angl. dans l'Amér.
Elle eſt ſur le bord de la mer, à 3
li. S. de la nouvelle Cambrige. lon.
306. lat. 42.

BOSWORTH, ville à marché
d'Ang. dans la Prov. de Leiceſter,
fameuſe par la bat. qui s'y donna en-
tre Richard III. & Henri VII. en
1486, qui mit fin aux guerres entre
les Maiſons d'Yorck & de Lancaſtre.
Elle eſt environ à 30 li. N. O. de
Londres.

BOTHNIE, *Bothnia*, Prov. con-
ſid. de Suede, ſur le golfe de même
nom, qui la diviſe en deux parties,
dont l'une eſt appellée *Cajanre*, ou
Bothnie orient. & l'autre Bothnie
occid. Les côtes du golfe ſont fort
habitées.

Botzen, *Voyez* Bolzeno.

BOTZENBOURG, jolie ville d'Al.
au D. de Meckelbourg, avec un chât.
Elle eſt ſur l'Elbe; toutes les bar-
ques qui y paſſent, doivent un péa-
ge. lon. 28. 23. lat. 53. 34.

BOVA, *Bova*, pet. ville d'Ital. au
R. de Naples dans la Calabre ult.
avec un Evéc. ſuff. de Reggio, au-
près de l'Apennin, à 8 li. S. E. de
Reggio. lon. 34. 3. lat. 37. 55.

BOUCHAIN, *Bochanium*, ville
forte des Pays-Bas, dans le Hainaut,
cap. de l'Oſtervant, bâtie par le R.
Pepin. Il y a des écluſes. L'Eſcaut la
diviſe en deux parties, dont l'une eſt
appellée *la ville haute*, & l'autre *la
ville baſſe*. Le D. d'Orléans la prit
le 12 Mai 1676 après 6 jours de tran-
chée. Les Alliés s'en rendirent maî-
tres en 1711; mais le Maréchal de
Villars la reprit l'année ſuivante. Elle
eſt à 3 li. & demie S. O. de Valen-
ciennes, 3 N. E. de Cambrai, 4 S. E.

de Douai. lon. 20. 58. lat. 50. 17.

BOUCHART (l'Iſle) *Inſula Bochardi*, pet. Iſle & ville de Fr. en Touraine, formée par la Vienne, à 7 li. de Tours. Le fameux André Duchesne naquit dans cette ville.

BOUDRY, petite ville de Suiſſe dans la Princ. de Neufchâtel, cap. d'une Châtel. de même nom. lon. 24. 40. lat. 47. 5.

Boufflers, bourg de Fr. dans le Beauvoiſis, avec titre de D. & un chât. devant lequel il y a une ſtatue équeſtre de Louis XIV. ſur le Terain, à trois li. de Beauvais.

BOUILLON, *Bullio*, jolie petite ville de Fr. au D. de même nom, dans le Pays de Luxembourg, avec un chât. bien fortifié. C'eſt de ce D. que Godefroy prit le titre de *Godefroy de Bouillon*, l'ayant eu de ſa mere. Les Fr. s'en emparerent en 1676, & Louis XIV. le donna au D. de Bouillon. Le Roi a la garde du chât. qui eſt ſit. ſur un rocher preſqu'inacceſſible, auprès de la ri. de Sémois, à 3 li. N. E. de Sedan, 6 & demie E. de Charleville & de Meſieres, 5 N. de Mouſon, 15 O. de Luxembourg. lon. 22. 55. lat. 49. 45.

BOUIN (l'Iſle) Iſle de Fr. ſur la côte du b. Poitou, dont elle n'eſt ſéparée que par un canal. Elle repréſente un triangle de 2 li. de long. Il y a un bourg.

Bovines, *Voyez* Bouvines.

BOVINO, *Bovinum*, petite ville d'Ital. au R. de Naples, dans la Capitanate, avec un Evéc. ſuff. de Bénévent. Elle eſt au pied de l'Apennin, à 2 li. & demie S. de Troja, 12 N. E. de Bénévent. lon. 33. 4. lat. 41. 17.

Boulencourt, Abbaye de Fr. au Dioc. de Troyes. Elle eſt de l'Ordre de Cîteaux, & vaut 4000 liv.

Boulogne, *Voyez* Bologne.

BOULOGNE, *Bononia*, gr. & belle ville de Fr. dans la Picardie, cap. du Boulonnois, avec un port, & un Evéc. ſuff. de Rheims, érigé par Paul IV. après la deſtruction de Terouane. Elle eſt diviſée en h. & en b. C'eſt la patrie du P. le Quien.

Elle eſt à l'emb. de l'Iane, à 9 li. de St Omer, 20 N. O. d'Arras, O. de Lille, 16 N. d'Abbeville S. de Calais, 55 N. de Paris. l. 19 d. 16'. 44". lat. 50 d. 41'. 3

BOULONNOIS (le) contr. de dans la partie ſept. de la Picard d'environ 12 li. de long ſur 8 large, unie à la Couronne par Lo XI. Son comm. princip. conſiſte charbon de terre & en beurre. Bo logne en eſt la capitale.

Bouper (le) bourg de Fr. dans Gén. de Poitiers, Elect. de Thoua

Bourbon (l'Iſle de) *Voyez* Maſ reigne.

BOURBON-LANCY, *Borbonii Anſelmum*, ville de Fr. au D. Bourgogne, dans l'Autunois. Elle rem. par ſon chât. & par ſes bair On y en voit un grand pavé de ma bre que l'on appelle *le grand Bai* qui eſt un ouvrage des Romain Elle eſt proche la Loire, à une E. 12 S. O. d'Autun, 7 E. de Mo lins, 20 N. O. de Mâcon, 69. S. E. de Paris. lon. 21. d. 26'. 32 lat. 46. 37.

BOURBON-L'ARCHAMBAUL ou *BOURBON-LES-BAINS*, *Bur Archembaldi*, pet. ville de Fr. da le Bourbonnois, rem. par ſes bain Les eaux en ſont ſi chaudes, qu'o n'y peut tenir la main plus d'un m ment ſans ſe bruler; cependant l œufs n'y cuiſent pas, les plantes s'y flétriſſent point; & lorſque c eaux ſont tirées de leur ſource étant remiſes inceſſamment ſur feu, elles ne bouillent pas plut que l'eau la plus froide. Elle e dans un fond, à 6 li. O. de Mou lins, 10 S. de Nevers, 15 S. E. Bourges, 23 N. de Riom, 65 S. Paris. lon. 20 d. 43'. 29". lat. 46 35'. 22".

Bourbonne-les-bains, bourg de F en Champagne, dans le Baſſigni, c lebre par ſes bains chauds, à 7 li. de Langres, 10 S. E. de Chaumon lon. 23. 20. lat. 47. 54.

BOURBONNOIS (le) Prov. Fr. avec titre de D. born. N. par Nivernois & le Berri, O. par

& une pet. partie de la h. Mar-
S. par l'Auvergne, E. par la
gogne & le Forez. Elle abonde
ed, fruits, pâturages, bois,
r, & en vin. Elle fut érigée en
airie par Philippe de Valois, en
, en faveur de Louis, fils de
rt, le plus jeune des fils de St
s. Ce D. Louis eut deux fils,
e & Jacques. C'eſt de ce der-
que deſcend la Maiſon aujour-
i regnante. Moulins en eſt la
Les princ. riv. ſont la Loire,
lier, & le Cher.

OURBOURG, *Broburgus*, pet.
e de Fr. dans la Flandre. Les
la prirent en 1657, & elle leur
demeurée par le Traité des Py-
ées Les fortificat. en ont été dé-
lies. Elle eſt ſur un canal qui
duit à Dunkerque, à une demi-
S. E. de Gravelines, 5 & demie
O. de St Omer, 4 O. de Berg-
nt-Vinox, 4 de Dunkerque. lon.
50. lat. 50. 55.

BOURDEAUX, *Burdigala*, anc.
belle & riche, & l'une des prin-
es villes de Fr. cap. de la Guien-
& du Bourdelois, avec un Arch.
nt l'Arch. prend le titre de Primat
s Aquitaines, une Univ. une Aca-
mie des Sciences & des Arts, un
rl. établi par Louis XI. en 1462,
e Cour des Aides, une Gén. une
mirauté, une Intendance, une
énéchauſſée, un Hôtel des Mon-
ies, trois Forts, & l'un des plus
aux ports du R. La princip. forte-
ſſe eſt le Château Trompette, ou
roupette, qui commande au port.
a été fortifié par le Maréchal de
auban. Le commerce de Bourdeaux
t très-conſid. une gr. partie con-
te en vin. Il y a tous les ans 2 Foi-
s franches qui durent chacune 15
urs, l'une au mois de Mars, &
autre au mois d'Octobre. C'eſt la
atrie du Poëte Auſone. Elle eſt
ur la Garonne, auprès de laquelle
n a bâti une belle place où eſt la
atue équeſtre de Louis XV. à 35 li.
. de la Rochelle, 130 S. O. de Pa-
s, 14 N. O. de Bazas, 8 S. du
ort de Medoc. longitude 16 d. 55′.
52″. latitude 44 d. 50′. 18″.

* Bo rdeille, bourg de Fr. dans le Périgord, au Dioc. de Périgueux, ſur la Drome.

* Bourg (le) bourg de Fr. en Normandie, au Dioc. d'Evreux.

BOURGANEUF, *Burgus novus*, ville de Fr. dans la Marche, ſur la ri. de Taurion, à 6 li. de Limoges, 80 de Paris.

BOURG-EN-BRESSE, *Tamnum-Burgus*, ville de Fr. cap. de la Breſſe. Elle a été long-tems Epiſc. C'eſt la patrie de Claude-Gaſpard Bachet Sr de Méziriac, du Préſident Faure (*Faber*) pere de Vaugelas, & de Nicolas Faret. Elle eſt ſur la ri. de Reſouſſe, preſqu'au centre de la Breſſe, à 8 li. S.E. de Mâcon, 9 N. E. de Trévoux, 15 N. O. de Belley, 17 S. O. de Gex, 93 S. E. de Paris. lon. 22 d. 53′. 55″. lat. 46 d. 12′. 31″.

BOURG-SUR-MER, ville de Fr. en Guienne, dans le Bourdelois, avec un aſſez bon port, au confluent de la Dordogne & de la Garonne, à 6. li. de Bourdeaux. lon. 17. lat. 45.

BOURGES, *Biturigæ*, anc. & gr. ville de Fr. mais peu peuplée, cap. du Berri, avec Archev. dont l'Arch. prend le titre de Patr. des Aquitaines, & jouit des droits de Primatie par rapport à Albi; & une Univ. célebre pour le Droit, fondée en 1466 par Louis XI. une Gén. une Intendance & un Hôtel des Monnoies. La Pragmatique-ſanction y fut faite en 1438. Les habitans font très-peu de com. Il y a un gr. nombre d'Eccléſiaſtiques, de Religieux & de Gentilshommes. Louis XI. qui étoit né à Bourges, accorda au Maire & aux Echevins le privilége de Nobleſſe. C'eſt la patrie des Peres Bourdaloue, Joſeph d'Orléans, Labbe, & d'Agard Deſchamps. Elle eſt ſur les ri. d'Auron & d'Yevre, preſqu'au centre de toute la Fr. à 10 li. N. O. de Nevers, 22 S. E. d'Orléans, 30 E. p. S. de Tours, 37 N. E. de Limoges, 50 S. de Paris. lon. 20 d. 3′. 26″. lat. 47 d. 4′. 58″.

BOURGOGNE (la) *Burgundia*, Prov. conſid. de Fr. avec titre de D.

Pairie, d'environ 30 li. de large, ſur 45 de long, born. E. par la Franche-Comté, O. par le Bourbonnois & le Nivernois, S. par le Lyonnois, N. par la Champagne. Elle eſt fertile, en grains, fruits, & ſur-tout en excellent vin. C'eſt un pays d'Etats. Il ne faut pas confondre la Bourgogne propre avec le Gouv. de Bourgogne, qui comprend auſſi le Bugey, la Breſſe, & le Baill. de Gex, qui ſont plutôt des annexes, que des parties de la Bourgogne. Dijon en eſt la cap. Cette Prov. a été donnée ſouvent en appanage aux Pr. du Sang de Fr.

Bourgon, bourg de Fr. dans la Gén. de Tours, Elect. de Laval.

Bourgueil, *Voyez* St Germain de Bourgueil.

Bourmont, *Bunonis mons*, ville de Fr. en Barrois, chef-lieu d'un Baill. & d'une Sénéchauſſée, à 4 li. de Neuf-Château, 9 de Chaumont. lon. 23. 18. lat. 48. 10.

* *Bournezeau*, pet. ville de Fr. dans le Poitou, Election de Fontenay-le-Comte.

Boussac, *Buſſatium*, pet. ville de Fr. dans le Berri, vers les front. du Bourbonnois, avec un chât. bâti ſur un rocher preſque inacceſſible.

* Bouſſille, bourg de Fr. en Anjou, Dioc. d'Angers.

Bousseviller, ou *Bouxviller*, petite ville de Fr. en Alſace, cap. d'un cant. de ſon nom, aux confins de la Lorraine, avec un chât. Elle eſt dans un ter. très-fert. au milieu de trois petites mont.

Bouvines, pet. ville des Pays-Bas, au C. de Namur, ſur la Meuſe.

Boxtehude, *Buxtehuda*, pet. ville d'All. au cercle de baſſe-Saxe, ſur le ruiſſeau d'Eſſe, qui ſe jette dans l'Elbe, à 5 li. S. O. de Hambourg, 17 N. p. E. de Brême. lon. 27. 10. lat. 53. 40. Elle appart. au Dan. qui l'a priſe ſur les Suédois.

Boxtel, bourg du Brabant Hollandois, avec des écluſes, à 2 li. S. de Bois-le-Duc, ſur la Dyle.

* *Boynes*, pet. ville de Fr. dans l'Orléanois, Election de Pitiviers.

Bozolo, *Bozolum*, pet. ville d'Italie au Mantouan, avec un ch cap. de la Prov. de même nom, p du Crémonois, à 6 li. O. de Ma toue. lon. 28. lat. 45 9.

BRABANT (le) *Brachbantur* gr. Prov. des Pays-Bas, avec titre D. born. N. par le C. de Hol. & D. de Gueldre, E. par le même & l'Evéc. de Liége, S. par les C. Namur & de Hainaut, O. par Flandre & la Zélande. On la div en Brabant Autrichien & en Braba Hol. Ses princip. riv. ſont l'Eſcau le Rupel, la Dyle, le Démer, Néthe & la Senne. Bruxelles en la capitale.

Bracciano, *Bracennum*, jol pet. ville d'Ital. dans le patrimoi de St Pierre, avec titre de D. dans Maiſon des Urſins, ſur le lac Bracciano, à 6 li, & demie N. O. Rome. lon. 29. 45. lat. 42. 4.

Bracklau, *Braclavia*, vill forte de Pologne, cap. du Palat. même nom. Les Turcs la prirent e 1672. mais les Polonois la reprirer trois ans après. Elle eſt ſur le Boh à 40 li. E. de Kaminieck, 45 N. Tekin. lon. 47. 15. lat. 48. 49.

Brackley, ville à march d'Angl. dans la Province de Nort Hampton. Elle tire ſon nom de l quantité de fougere qui y croît. El envoie deux députés au Parlement & eſt à 20 li. N. O. de Londres lon. 16. 25. lat. 51. 56.

Bradford, l'une des contrées d la Prov. de Shrop en Angl. avec titr de Comté.

BRAGANCE, *Brigantia*, ville conſid. de Port. avec un chât. cap. du D. de Bragance, dans la Prov. de Tralos-Montes. Jean II. D. de Bragance ſe rendit R. de Port. en 1640, & prit le nom de Jean IV. Elle eſt ſur le Sabor, proche les front. de la Galice, à 13 li. N. O. de Miranda, 36. E. de Brague. lon. 11. 20. lat. 41. 47.

BRAGUE, *Braga*, gr. anc. & belle ville de Port. cap. de la Prov. entre Duero & Minho, avec un Arch. Il s'y eſt tenu pluſieurs Conciles. Elle eſt ſur la ri. de Cavédo, à 35 li,

Compoſtelle, 36 O. de Bra-
, 66 N. de Liſbonne. lon. 9.
. 41. 30.
ID-ALBAIN, ou ALBANIE,
ia, Prov. ſept. d'Ecoſſe, born.
lles de Lochabert, d'Athol, de
ern, de Menteith & d'Argyle.
bitans ſont fort guerriers, &
grande frugalité. C'eſt de ce
ue les fils de la Maiſon Royale
ſſe ont pris le titre de Duc
anie.
AINE, *Brennacum*, pet. ville
ance dans le Soiſſonnois, avec
de C. & une Abbaye de l'Or-
e Prémontré qui vaut 7000 liv.
eſt dans une belle plaine ſur la
, à 4 li. de Soiſſons.
RAINE-L'ALLEU, *Bronium*,
ille des Pays-Bas Autrichiens,
le Brabant, au quartier de Bru-
s, à 4 li. & demie de Bruxelles,
E. de Halle.
RAINE-LE-COMTE, *Brenna*
itis, petite ville des Pays-Bas
ichiens dans le Hainaut, à 6 li.
. de Bruxelles, 5 N. E. de Mons,
de Nivelle, 3 S. de Halle. lon.
46. lat. 50. 35.
RAKEL, *Brachelia*, pet. ville
l. dans le cerc. de Weſtphalie,
s l'Evéc. de Paderborn, autrefois
. à préſent ſuj. à l'Evéc. de Pa-
born. Elle eſt ſur le ruiſſ. de
gt, à 5 li. E. de Paderborn. lon.
43. lat. 51. 46.
RAMAS (les) peuples d'Aſ. aux
émités des R. d'Ava & de Pegu.
RAMPOUR, gr. ville d'Aſie,
s les Etats du Mogol, cap. du
de Candiſch, avec un chât. où
le Palais du R. qui eſt idolâtre
i-bien que ſes ſujets. Le gr. trafic
cette ville conſiſte en toile de co-
. Elle eſt ſur le Tapete. lon. 95.
21. 10.
BRANCA, ou L'ISLE-BLANCHE,
. Iſle de l'Océan Atlantique, l'u-
des Iſles du Cap-Verd, à l'O. de
Nicolas. C'eſt un roc fort haut &
t eſcarpé, qui eſt depourvu d'eau
uce & d'habitans. C'eſt la ſeule des
es du Cap-Verd où on trouve le
uana, animal ſemblable au lézard,

Branchs (St) bourg de Fr. en Touraine, au Dioc. de Tours, avec une Prévôté.

BRANDEBOURG, *Brandeburgum*, gr. & très-anc. ville d'All. au cercle de h. Saxe, dans l'Electorat de Brandebourg, dans la moyenne Marche, autrefois Epiſc. ſous la Metropole de Magdebourg, mais ſécularisée par les Proteſtans. On la diviſe en deux parties, la ville vieille & la ville neuve; les rues de celle-ci ſont droites & fort belles. Elle eſt fort com. & eſt ſur le Havel, à 35 li. E. p. N. de Brunſwic, 16 N. E. de Magdebourg, 15 N. de Wittemberg, 10 O. de Berlin, 120 N. p. O. de Vienne. lon. 30. 45. lat. 52. 32.

BRANDEBOURG, ville aſſez gr. du R. de Pruſſe, avec un beau chât. à l'emb. de la Friſchhaff, dans la mer Baltique, à 5 li. S. O. de Koniſberg, 32 N. E. de Dantzick. lon. 38. 50. lat. 54. 37.

BRANDEBOURG (la nouvelle) ville aſſez grande d'All. dans le cerc. de h. Saxe, au D. de Mekelbourg, à 8 li. E. de Waren, 16 O. de Stetin. lon. 31. 40. lat. 53. 39.

BRANDEBOURG (Electorat de) ou LA MARCHE, gr. pays d'All. borné N. par la Poméranie & le Mekelbourg, E. par la Pologne, S. par la Siléſie, la Luſace, la h. Saxe, & Magdebourg, O. par le pays de Lunebourg. On le diviſe en cinq parties principales, qui ſont la vieille Marche, la Pregnitz, la moyenne Marche, l'Ukermargk, & la nouvelle Marche. Il a ſouvent changé de maître. *Mutavit dominos Marchia ſæpè ſuos.* Enfin il fut cédé en 1477 à Frédéric Burgrave de Nuremberg, de la Maiſon d'Hoen-Zollern, dont les deſcendans en jouiſſent encore aujourd'hui dans la perſonne du R. de Pruſſe. Berlin en eſt la cap. Il y a pluſieurs gr. & belles riv. l'Elbe, le Havel, la Sprée, l'Ucker, l'Oder & la Warte. La Cour eſt Calviniſte, & la plupart des habitans Luthériens; on y tolere les Catholiques. Il ne faut pas confondre l'Electorat de Brandebourg avec les Etats ſoumis à

l'Elect. de Brandebourg, qui comprennent encore la Poméranie ult. les D. de Magdebourg & de Cleves, les P. d'Halberſtald & de Minden, & les C. de la Marck, de Ravenſberg, de Lingen, de Mœurs & de Tecklenbourg, & depuis peu la Siléſie & l'Ooſt-Friſe.

Brantome, bourg de Fr. dans le Perigord ſur la Drome, avec une Abbaye de Bénédict. qui vaut 3600 liv.

Braslaw, *Bratiſlavia*, ville conſid. de Pologne, dans la Lithuanie, au Pal. de Wilna, avec un chât. Elle eſt ſur un pet. lac, à 30 li. N. de Wilna. lon. 44. 40. lat. 55. 45.

Brassau, ou *Cronstat*, *Corona*, ville forte de Tranſylvanie, avec titre de C. dans le Burczland, ſur la ri. de Burczel, à 20 li. E. d'Hermanſtat, 20 N. de Tergowisk, 20 S. E. de Cheſbourg. lon. 44. 10. lat. 46. 30.

Brava, ou St Jean, *Brava*, Iſle d'Afr. l'une des Iſles du Cap-Verd, rem. par ſon excellent vin, & habitée par les Port. Sa terre eſt fort haute, & compoſée de mont. qui s'élevent l'une ſur l'autre en Pyramide. Elle abonde en maïs, courges, melons d'eau, patanes & chevaux, ânes, porcs, & en ſalpêtre. Ses côtes abond. en poiſſon. Il y a pluſieurs rades, dont la meilleure eſt celle de Fuerno.

Brava, ville d'Afr. ſur la côte d'Ajan, avec un aſſez bon port. Elle fait un petit Etat indépendant, environ à 35 li. de Magadoxo. lon. 59. 10. lat. 1.

Brobach, *Brobachium*, pet. ville d'All. dans la Wétéravie, avec un chât. ſur le Rhin, proche Boppart.

Braunaw, *Braunodunum*, ville d'All. dans la b. Baviere ſur l'Inn, à 10 li. S. O. de Paſſaw, & à 3. li de. Burkhauſen. lon. 30. 38. lat. 48. 10.

Braunsberg, *Brunonis mons*, pet. ville de Pologne, avec un port très-com. dans la Pruſſe R. engagée au R. de Pruſſe, qui en jouit depuis 1667. Elle eſt ſur la ri. de Paſſerg, près de la mer Baltique, à 20 li. E. de Dantzick, 9. N. E. d'Elbingue.

Bray-sur-Seine, pet. vil Fr. en Champagne dans le S nois, aux confins de la Brie, Nogent à l'E. & Montereau à avec titre de Bar. Pairie. Il y a une autre petite ville de ce nom la Gén. de Soiſſons, Elect. de L

Bray-sur-Somme, *Bra ad Suminam*, petite ville de Fr Picardie, entre Perone, Amie Corbie.

* Bréauté, bourg de Fr. en N mandie, Gén. de Rouen, Elec Montivilliers, avec titre de Mar

* Brecé, gros bourg de Fr. Normandie, Gen. de Caen, El de Mortain. Il y a un autre bo de ce nom dans la Gén. de Tou Election de Mayenne.

Brechin, *Brechinium*, ville l'Ecoſſe ſept. dans la Prov. d'Ang rem. par ſon gr. négoce de ſaun & de bétail, & par la gr. victoire y fut remportée ſur les Danois. eſt ſur la ri. d'Esk, à 16 li. N. d'Edimbourg, 7 N. de St And 3 N. O. de Montroſs, 128 N. Londres. lon. 15. 20. lat. 56. 47.

* Breden, gr. bourg de Fr. en Auv gne, Gen. de Riom, Elec. de St Flo

Breknock, *Brechinia*, be & anc. ville à marché d'Angl. da la Prov. de même nom. Il s'y fait gr. com. d'étoffes de laine. L'on tient les Aſſiſes, & les Romai l'ont autrefois habitée. Elle env un Député au Parl. Elle eſt à 45 N. O. de Londres, 7 & demie S. de Radnor, 10 O. d'Herford. lo 14. 12. lat. 52. 8.

BRECKNOCK, Prov. d'Angl. pays de Galles, d'environ 600000 pens, abond. en bled, bétail, po ſon, & en loutres. Brecknock en la capitale.

BREDA, *Breda*, très-belle & trè forte ville des Pays-Bas, au Braba Hol. cap. de la Bar. de même no Les eaux & les marais en augme tent les fortific. Les Catholiques ſont en plus gr. nombre que les Pr teſtans, & ont le libre exercice de Religion. En 1577 la garniſon liv la ville aux Etats Généraux. E

, Claude de Barlaimont la re-
, aidé du Baron de Fréſin qui y
priſonnier. En 1590, le Pr.
rice la reprit ſur les Eſp. Spi-
s'en rendit maître en 1625,
s un ſiége de dix mois ; mais le
l'Orange la reprit pour les Prov.
es en 1637. En 1667, la paix y
conclue entre les Hol. & les
l. Elle eſt ſur le Merck, dans
plaine très-fert. & très-agréable,
. O. de Bois-le-Duc, 8 N. E. de
-op-Zoom, 10 N. E. d'Anvers,
E. de Rotterdam, 24 S. d'Am-
am. lon. 22. 20. lat. 51. 35.
Breden, gros bourg de Fr. en
ergne, Gén. de Riom, Election
t Flour.
egançon, *Briganconia*, fort
de F. en Provence, ſur un ro-
, & dans une petite Iſle ſur la
de la Médit. entre Toulon &
ropez.
REGENTZ, *Bregentium*, ville
l. cap. du C. de même nom,
le Tirol, appart. à la Maiſon
utriche. Elle eſt ſit. ſur le lac de
ſtance, ſur les front. de la Sua-
à 7 li. N. E. d'Appenzel, & à
de Waldbourg. lon. 27. 20.
47. 27.
Brehemont, bourg de Fr. en
raine, Election de Chinon.
REME, *Brema*, grande, très-
olée & très-forte ville d'All. cap.
O. de même nom, dans le cer-
le b. Saxe, avec un Arch. qui
éculariſé au Traité de Weſtpha-
n faveur des Suédois. Ils en
ent juſqu'en 1712, que le Dan.
enleva. Depuis, cette Couronne
endue à l'Electeur d'Hanover,
e poſſede aujourd'hui. La ville
rès-com. & l'on y fait de bonne
. C'eſt la patrie d'Adam de
ien & de Jean-Henri Eggeling.
eſt ſur le Weiſer, à 9 li. E.
denbourg, 36 N. O. de Brunſ-
, 28. O. p. S. de Lunebourg,
N. O. de Vienne. lon. 26. 20.
53. 10.
REMEGARTEN, *Bremocartum*,
, riche & aſſez gr. ville de Suiſ-
lans la cont. de Feyen-Aempter
entre les cant. de Zurich & de Ber-
ne. Son com. conſiſte princ. en pa-
pier. On y avoit introduit le Calvi-
niſme ; mais en 1532 elle reprit la
Religion Catholique. C'eſt une ville
libre, qui a ſon Avoyer, ſon Con-
ſeil & ſa Juriſdiction. C'eſt la patrie
d'Henri Bullinger. Elle eſt diviſée
en ville h. & en ville b. & eſt fort
avantageuſement ſit. ſur la Ruſs, à 4
li. O. de Zurich, 2 & demie S. de
Baden, 5 & demie N. de Zug. lon.
25. 55. lat. 47. 20.

BREMERFURD, *Bremefurda*, pet. ville d'All. au cerc. de b. Saxe, dans le D. de Brême, avec un beau chât. autrefois la réſid. de l'Arch. de Brême. Elle eſt ſur la ri. de l'Ooſt, à 13 li. N. de Brême. lon. 26. 30. lat. 53. 40.

Breſcia, *Voyez* Breſſe.

BRESELLO, *Brixellum*, petite ville d'Ital. dans le Modenois, ſur le Pô, à 11 li. N. O. de Modène, 4 N. E. de Parme. lon. 28. lat. 44. 55.

BRESIL, *Braſilia*, gr. pays de l'Amer. mérid. avec titre de Pr. affecté à l'héritier préſomptif de Port. Il fut découvert par Dom Pero Alvares Cabral Port. le 24 Avril 1500, qui lui donna le nom de Ste Croix. Il eſt borné E. & N. par la mer, O. par le pays des Amazones, S. par le Paraguay. C'eſt la princ. reſſource des Port. Les eaux y ſont excellentes, l'air bon, quoique chaud, le terrein fertile & excellent. Le ſucre y vient en plus grande quantité qu'en aucun autre pays du monde. Il y a beaucoup de bétail, des forêts entieres d'arbres de *Bréſil*, & de bois nommé *Copau*, dont il diſtille un baume excellent. On y voit un oiſeau nommé *Colibri*, pas plus gros qu'une mouche, qui chante comme le roſſignol. On y trouve des ſinges, des perroquets, & quantité d'autres animaux, des arbres & des plantes inconnus à l'Eur. On y a découvert une quatriéme eſpece de rubis & de topaze. Ce pays eſt habité par les Port. & par un gr. nombre de peuples qui ne leur ſont pas ſoumis. Ces peuples ſont ſauvages & vont nuds. Ils ſont

robuſtes, toujours gais, peu ſujets aux maladies, & vivent long-tems. Ils aiment à ſe parer de plumes, qu'ils s'attachent aux joues. Ils ont des fêtes, où ils ſautent & danſent beaucoup, ſur-tout lorſqu'ils ſe préparent à manger quelque captif. Ils n'ont ni temple ni monument extérieur à l'honneur d'aucune Divinité. Ils ne ſe marient ni avec leurs meres, ni avec leurs ſœurs, ni avec leurs filles ; pour les autres degrés de parenté, ou n'y prend pas garde. Leurs entretiens ordinaires roulent ſur les ennemis qu'ils ont tués ou mangés. Ils ſont preſque toujours en guerre avec leurs voiſins, n'ayant ni R. ni Pr. Lorſqu'ils ont un priſonnier, s'il eſt gras, il eſt auſſi-tôt mangé ; mais s'il eſt maigre, on lui donne une fille pour le ſervir, être ſa maitreſſe, & l'engraiſſer. Lorſque le jour qu'on le doit tuer & manger eſt venu, tout le monde eſt invité à la fête ; on ſe divertit à boire & à danſer ; le priſonnier lui-même eſt de la partie ; & bien loin de s'effrayer, il raconte d'un air fier ſes exploits, & leur fait un long détail de leurs peres, freres ou parens qu'il a rotis & mangés. Il les défie même, en diſant à celui qui doit l'aſſommer, *de lui donner la liberté, & qu'il le mangera lui & les ſiens.* On lui réplique : *Hé bien nous te préviendrons, & tu ſeras mangé tout-à-l'heure.* Après quoi on le tue, on le lave, on le rotit & on le mange, en s'exhortant bien les uns & les autres d'être courageux à la guerre, afin d'avoir bonne proviſion de chair humaine pour les feſtins. *Correal, Voyag.*

Les Port. diviſent tout le Bréſil en 15 Gouv. ou Capitaineries, dont 8 appart. immédiatement au Roi de Port. & les autres à des Seigneurs particuliers qui les ont peuplés à leurs dépens. Elles reconnoiſſent toutes la ſouveraineté du Viceroi du pays. Il eſt entre la ligne & le tropique du Capricorne. St Salvador en eſt la capitale.

BRESLAW, *Vratiſlavia*, grande, riche, bien peuplée, & très-belle ville d'All. cap. de la Siléſie, ave un Evéc. ſuff. de Gneſne, une Uni & titre de Pr. autrefois Imp. mais préſent ſuj. au R. de Pruſſe. Les Pla ces, les Egliſes, & les autres éd fices publics y ſont très-beaux. El eſt fort com. Dans la Maiſon d Ville qui eſt ſuperbe, il y a un tour appellée *la Tour de l'Horloge* qui paſſe pour la plus belle & la plu haute de toute l'All. Toutes les fo que l'horloge ſonne l'heure, on en tend ſur une galerie d'enhaut un con cert de pluſieurs trompettes, & quelques autres inſtrumens. C'eſt patrie de Daniel Sennert, & ſelo la plus commune opinion, du céleb Opitius. Elle eſt ſur l'Oder, qui e fort large dans cet endroit, à 16 N. de Glatz, 14 N. O. d'Oppeln 13 E. de Lignitz, 8 S. E. de Wolo 45 N. E. de Prague, 55 N. O. Cracovie, 67 N. de Vienne. lo 34. 40. lat. 51. 4.

Breſle (la) *Briſſellæ*, ri. confi de Fr. en Normandie, au pays Caux. Elle prend ſa ſource à Lano à 2 li. au-deſſous d'Aumalle, & jette dans la mer au-deſſous d'Eu.

Bresle (la) petite ville de F dans le Lyonnois, ſur la petite ri. Tardine, dans un fond entre d mont. Elle fut ſubmergée en par en 1715.

Bressan (le) *Briſcanus age* Prov. d'Ital. dans l'Etat de Veni born. N. par les Griſons & Trentin, E. par le lac de Garde, Veronèſe & le D. de Mantoue, S. le D. de Mantoue & le Crémono O. par le Crémaſque, le Bergam & la Valteline : Breſſe en eſt la ca

BRESSE, *Briſcia*, anc. gr. bi peuplée, belle & forte ville d'It avec une bonne cit. cap. du Breſſa dans l'Etat de Veniſe, avec un Ev ſuff. de Milan. En 1517, Franç I. obligea le D. de Milan de la re dre aux Venitiens. C'eſt la pat d'Arnauld de Breſſe, & d'Elie C preole. Elle eſt dans une pla agréable ſur la Garza, à 11 li. S. de Bergamo, 11 N. O. de Crémo 19 N. de Parme, 15 N. O. de M

38 O. de Veniſe. lon. 27. 40.
5. 31.

ESSE (la) *Breſſia*, Prov. de vec titre de Comté, born. N. Bourgogne & la Franche-é, E. par la Savoie, S. par le ois, O. par la Pr. de Dombes Sône. Cette Prov. a ſes Etats uliers, & ſe diviſe en 23 man-ns. Bourg en eſt la capitale.

a un bourg de ce nom dans uvoiſis.

EST, *Brivates*, ville de Fr. Bretagne, avec un des plus & des plus ſurs ports de tout dans une grande baie, & un ſur un rocher eſcarpé du côté mer. La Rade pourroit conte-ſqu'à 500 vaiſſeaux de guerre; l'entrée en eſt étroite & diffi-Louis XIV. y fit bâtir un Arſe-Les Angl. tenterent en vain de arer de ce port en 1694. Cette eſt ſur un bras de mer, à 12 O. de Morlaix, 12 N. O. de per, 48 O. de Rennes, 129 O. ris. lon. 13 d. 9'. 10''. lat. 48 d. 5''.

ETAGNE, *Britannia*, Prov. d. de Fr. d'environ 60 li. dans s gr. longueur de l'E. à l'O. 5 dans ſa plus gr. largeur de-Nantes juſqu'à St Malo. C'eſt preſqu'Iſle environnée de tous de l'Océan, excepté vers l'O-, où elle conſine avec l'Anjou, aine, la Normandie & le Poitou. a diviſe en haute & en baſſe, ou euf Evéc. L'air y eſt tempéré; de gr. forêts. Il s'y fait un gr. à cauſe du gr. nombre de ports ont ſur les côtes. C'eſt un pays ts. Elle fut réunie à la Cou-e par François I. en 1532. es en eſt la capitale.

ETAGNE (la nouvelle) pays eſqu'Iſle de l'Amer. ſeptent. au da, au N. du fleuve S. Lau-Il peut avoir environ 80 li. de M. de l'Iſle appelle les habitans *etits Eskimaux*.

ETAGNE (la grande) grande de l'Océan, qui comprend les Ecoſſe & d'Angl. Il ne faut pas la confondre avec les Iſles Britanniques qui font une partie de la Monarchie de la Gr. Bretagne, comme l'Irlande, les Sorlingues, les Orcades, &c.

Breteuil, *Britolium*, gros bourg de Fr. en Normandie, avec titre de C. ſur la ri. d'Iton, à 6 li. S. O. d'Evreux, 26 O. de Paris. lon. 18 d. 35'. 37''. lat. 48 d. 59'.

Breteuil, bourg de Fr. au Dioc. de Beauvais, avec une célebre Abbaye de Bénédictins.

Bretigny, village de l'Iſle de Fr. ſur la ri. d'Orge, proche Montlhéri, rem. par le Traité de paix qui y fut conclu en 1360, entre la France & l'Angleterre.

* Bretoncelles, bourg de Fr. en Normandie, Gén. d'Alençon, Election de Mortagne.

Bretten, bourg ou petite ville d'All. en Souabe, à 4 li. E. de Philiſbourg.

Breuil-Herbaut, Abbaye de Fr. au Dioc. de Luçon, Ordre de St Benoît. Elle vaut 3000 liv.

BREY, petite ville d'All. au pays de Liége, ſur les front. du Brabant, au C. de Lœn, ſur un ruiſſeau, à 4 li. O. de Maſeick, 5 N. de Maſtricht. lon. 23. 10. lat. 51. 6.

BRIANÇON, *Brigantia*, anc. ville de Fr. dans le haut Dauphiné, cap. du Briançonnois, avec un chât. ſur un roc eſcarpé. Leſdiguieres l'enleva aux Ligueurs en 1590. Elle eſt rem. par la manne qu'on recueille aux environs, ſur les feuilles d'une eſpece de pin qu'on nomme *Meles*. C'eſt la patrie d'Oronce Finé. Elle eſt à 7 li. N. E. d'Embrun, 15 O. de Pignerol. lon. 24. 20. lat. 44. 46.

BRIANÇONNOIS (le) pays de Fr. dans le Dauphiné; Briançon en eſt la capitale.

BRIARE, *Brivadurum*, petite ville de Fr. dans le Gatinois ſur la Loire, rem. par le fameux canal de communication de la Loire à la Seine, auquel elle donne ſon nom. Elle eſt à 14 li. S. E. d'Orleans, 35 S. de Paris. lon. 20 d. 24'. 13''. lat. 47 d. 38'. 16''.

Briatente, petite ville de Fr. dans l'Albigeois, ſur le Dadou, à 5 li. d'Alby.

Bricquebec, gros bourg de Fr. dans la baſſe Normandie, Election de Valogne.

Bridgenorth, ville à marché d'Angl. dans la Prov. de Shrop. Elle envoie deux Députés au Parl. & eſt ſur la Saverne, ſur laquelle il y a un beau pont, à 40 li. N. O. de Londres. lon. 15. 5. lat. 52. 34.

BRIDGETOWN, ville de l'Amér. dans la Barbade, appellée auſſi la *ville de St Michel*, cap. de l'Iſle, appart. aux Anglois. Elle eſt forte, belle, bien peuplée, très-com. & très-riche. Les habitans ſont fort polis, & l'on y voit de toutes ſortes d'artiſans. lon 318. 40. lat. 13. 24.

Bridgewater, ville à marché d'Angl. gr. & peuplée, dans la Prov. de Somerſet, avec titre de D. Elle envoie deux députés au Parl. & eſt à 40 li. O. de Londres.

Bridport, ville à marché d'Anglet. dans la Prov. de Dorſet. Elle envoie deux Députés au Parl. & fournit de bons cables pour les vaiſſeaux. Elle eſt à 40 li. de Londres.

Brie, *Bria*, pays de Fr. borné N. par l'Iſle de Fr. & le Soiſſonnois, E. par la Champagne, S. & O. par la Seine. Elle a environ 22 li. de long de l'E. à l'O. Une partie eſt du Gouv. de Champagne, & ſe nomme *Brie Champenoiſe*; l'autre du Gouv. de l'Iſle de Fr. & ſe nomme *Brie Pariſienne*. On diviſe auſſi la Brie en haute, dont Meaux eſt la cap. en baſſe, dont la cap. eſt Provins; & en pouilleuſe, dont Château-Thierri eſt la capitale.

* Brie, bourg de Fr. dans l'Angoumois, au Dioc. d'Angoulême.

Brie-Comte-Robert, *Braya Comitis Roberti*, petite ville de Fr. dans la Brie Pariſienne, à 6 li. S. E. de Paris, fondée par Robert, fils de Fr. Comte de Dreux. lon. 20 d. 16'. 24''. lat. 48 d. 41'. 26''.

BRIEG, *Brega*, belle & forte ville d'All. dans la Siléſie, cap. de la Prov. de même nom, avec un beau Collége & une Académie, la nobleſſe apprend les exerci Elle eſt ſit. ſur la rive gauche de l der, à 8 li. S. E. de Breſlaw, & N. E. d'Oppelen. lon. 35. 10. 50. 49.

Brienne, *Breona*, petite v de Fr. en Champagne, proche la d'Aube. Elle eſt diviſée en 2 bo gades, dont l'une s'appelle *Brie la ville*, & l'autre *Brienne le c teau*: elles ſont éloignées l'une l'autre de 1000 pas.

Briennon ou *Brignon*, ville de Fr. en Champagne, d le Senonois, ſur la ri. d'Armanç

Brieux (St) *Briconium*, v conſid. de Fr. dans la h. Bretag avec un Evéc. ſuff. de Tours, & bon havre. C'eſt la patrie de Duaren. Elle eſt ſit. dans un ter. tile en bled & en fruits, à une de li. de la mer, à 20 li. N. O. Rennes, & 96 O. de Paris. lon. 47. lat. 48. 33.

Briey, pet. ville de Fr. en L raine, au Baill. de St Mihiel, ch lieu d'une Prévôté conſid. près d ri. de Mance, à 8 li. de St Mihie

Brignoles, *Brinonia*, v de Fr. en Provence, renommée ſes bonnes prunes. C'eſt la patrie Joſeph Paroſſel *des Batailles* & Pere le Brun. Elle eſt entre mont. dans un ter. agréable, à li. de Paris. lon. 23. 50. lat. 24.

Brigueil, bourg de Fr. dans Gén. & Election de Poitiers.

Brihuega, petite ville d'E dans la nouvelle Caſtille, dans l' garia, au pied d'une mont. ſur la de Tajuna.

Brilingen, petite ville d'A en Souabe, ſur le Breget, dans preſqu'Iſle. Elle a d'aſſez bons mu

* Brillac, bourg de Fr. en P tou; Election de Conflans.

BRILLE (la) *Briela*, ville r rit. des Prov. Unies, cap. de l' de Voorn, rem. par la naiſſance l'Amiral Tromp. Guillaume de Marck, Seign. de Lumain, la le prem. Avril 1572. Cette conqu

fondement de la République.
t à l'emb. de la Meuſe, à 5 li.
ie S. O. de Roterdam, 4 &
S. O. de Delft. lon. 21. 31.
. 53.
NDES ou *BRINDISI*, *Brun-*
, ancienne & celebre ville
dans la terre de Lecce, au
Naples, avec un Arch. une
ſſe & un port, dont les Ve-
ont gâté une partie. Elle eſt
ar la mort de Virgile, & par
ſſance de Pacuvius. Elle eſt
mer, à 13 li. E. de Tarente,
O. d'Otrante, 22 S. E. de
8 N. O. de Lecce. lon. 35. 40.
. 52.
NN, *Bruna*, ville forte de
ne, dans la Moravie, dont
t regardée aujourd'hui comme
. Elle eſt aſſez gr. & bien bâ-
n y tient les Etats du pays al-
ivement avec Olmultz. Le chât.
ilberg, qui eſt ſur une hauteur
a ville, en fait la princ. dé-
Le Roi de Pruſſe en leva le
en 1742. Elle eſt proche la ri.
arte, à 10 li. N. E. de Znaim,
de Vienne, 11 S. O. d'Ol-
. lon. 24. 43. lat. 49. 8.
IONNE, *Brionia*, ville de Fr.
ormandie, avec titre de C.
Rille. lon. 18. 26. lat. 49.
oſtombos, bourg de Fr. dans
n. de Paris, Election de Beau-
RIOUDE, *Brivas*, ville de Fr.
la b. Auvergne. Il y a deux
de à demi-li. l'une de l'autre,
l'une eſt fort ancien. & appel-
Vieille Brioude, & l'autre plus
elle; elle s'appelle *Brioude-*
ſe, à cauſe d'un fameux Cha-
dont les Chanoines prennent
re de C. ſont obligés de faire
ve de nobleſſe, & ne relevent
du St Siége. La vieille Brioude
r l'Allier, avec un pont d'une
arche, d'une ſtructure mer-
euſe, à 6 li. & demie S. d'Iſ-
, 8 N. E. de St Flour, 90 S. p.
e Paris. lon. 21. lat. 45. 14.
RISACH (le vieux) *Briſacus*
mons, ville d'All. autrefois cap. du Briſgaw, & Imp. Les Fr. la prirent en 1638, après un long ſiége & pluſieurs combats. Elle fut renduë à la Maiſon d'Autriche par la paix de Riſwick en 1697. Les Fr. la reprirent de nouveau en 1703, & la rendirent à la Maiſon d'Autriche par le traité de Bade en 1714. Elle eſt ſur le Rhin, où il y a un pont de bateaux, à 12 li. S. de Straſbourg, 10 N. de Bâle. lon. 25. 28. lat. 48. 8.

BRISACH (le neuf) jolie ville de Fr. en Alſace, bâtie par les ordres de Louis XIV. vis-à-vis du vieux Briſach, & fortifiée par le Maréchal de Vauban. Elle eſt à une demi-li. du Rhin, 12 & demie S. de Straſbourg. lon. 25. 21. lat. 48. 5. Le fort Mortier eſt ſur le Rhin.

BRISGAW (le) *Briſgoia*, pays d'All. dans le cerc. de Souabe, ſur le bord orient. du Rhin, qui le ſépare de l'Alſace. C'eſt un des Etats héréditaires de la Maiſon d'Autriche, qui en poſſede la principale partie, dont Fribourg eſt la cap. La Maiſon de Bade poſſede le haut Briſgaw.

BRISSAC, *Braccum ſaccum*, petite ville de Fr. en Anjou, rem. par la bat. qui ſe donna auprès en 1067, entre Geoffroi le Barbu & Foulques Rechin ſon frere. C'eſt la patrie du P. Reynaut Pere de l'Oratoire. Elle eſt ſur la riv. d'Aubence, à 4 li. d'Angers.

* Briſſon (St) ancien bourg de Fr. dans le Berry, à une li. de Gien de l'autre côté de la Loire ſur une hauteur, avec un chât. renommé dans l'hiſtoire par ſa force, & pour avoir ſoutenu un ſiége ſous Louis le Gros. C'eſt la premiere Bar. du Berry. Il appart. autrefois à la Maiſon de Courtenai, & maintenant il eſt à la Maiſon de Seguier, en faveur de laquelle il fut érigé en Marquiſat en 1653.

BRISTOL, *Briſtolium*, ville d'Angl. gr. belle & bien peuplée, la plus marchande & la plus riche après Londres, avec titre de C. en partie dans la Prov. de Somerſet, & en partie dans celle de Gloceſter,

avec un Evéc. ſuff. de Cantorberi, fameuſe par ſes foires & par la belle Egliſe de Ste Marie de Radgliff, dont le clocher eſt un des plus hauts de tous ceux d'Angl. Elle envoie deux Députés au Parl. & eſt ſur la ri. d'Awon, à 10 li. S. O. de Gloceſter, 14 N. O. de Saliſbury, 32 O. de Londres. lon. 15. lat. 51. 27.

Bristol, ville de l'Amérique ſept. dans la Barbade. Elle eſt fort peuplée & d'un gr. commerce. Elle eſt défendue par deux bons forts. Elle appart. aux Anglois.

Brives-la-Gaillarde, *Briva Curretia*, jolie & anc. ville de France dans le bas Limoſin, dont elle prétend être la capitale, avec un Chapitre, un Préſidial, une Sénéchauſſée, une Election, ſix Communautés Religieuſes, un Hôpital général & un beau Collége. C'eſt la patrie de Bertrand de Coſnac Evêq. de Comminges, de Jean de Selve, d'Antoine & Léonard-Chriſtophe de l'Eſtang, & du Cardinal du Bois. Brives eſt dans une belle & fertile plaine d'environ 3 li. de long, vis-à-vis une Iſle formée par la ri. de Coreze, ſur laquelle il y a deux beaux ponts, à 15 li. S. de Limoges, 4 E. de Tulles, 116 S. de Paris. lon. 19. 10. lat. 45. 15. Il y a tout autour de la ville une belle promenade plantée d'arbres.

* Briveſac, bourg de Fr. dans le Limoſin, Election de Brives.

Brix, bourg de Fr. en Normandie, Election de Valogne.

Brixin, *Brixinium*, belle ville d'All. dans le Tirol, avec un Evéc. ſuff. de Saltzbourg. Les édifices publics y ſont d'une gr. beauté. Elle eſt au confluent de la Rientz & de l'Eiſoch, dans un ter. très-fert. en excellent vin, à 6 li. E. de Tirol, 16 N. de Trente. lon. 29. 25. lat. 46. 35.

* Brizambourg, bourg de Fr. dans la Gén. de la Rochelle, Election de St Jean d'Angely.

Brodera ou *Broudra*, *Brodra*, ville d'Aſ. dans les Etats du Mogol, au R. de Guzarate, re par ſes belles toiles, par ſon ind & ſa laque. lon. 90. 30. lat. 22.

Brodt ou *Brod*, *Brod* place forte de Hongrie, au C. Poſſega, ſur la Save, dans l'Eſc vonie, fameuſe par la victoire re portée ſur les Turcs en 1688. E eſt à 8 li. S. E. de Poſſega, 11 E Gradiſca. lon. 36. lat. 45. 15.

Bronno ou *Bronn*, très-p ville d'Ital. au D. de Milan, d le Pavéſan, où les Impériaux eur un avantage ſur quelques trou Françoiſes en 1703. Elle eſt à 4 S. E. de Pavie.

Brou-St-Romain, *Braiacu* bourg de Fr. dans l'Orléanois, la Douxaine, Election de Châte dun.

Brouage, *Broagium*, jolie forte ville de Fr. en Saintonge, a un havre. Ses ſalines ſont les p belles de tout le R. & produiſent grand revenu. Elle eſt à 6 li. & mie S. de la Rochelle, 108 S. O Paris. lon. 16 d. 35′. 26″. lat. 4 50′. 11″.

Brouck, petite ville d'All. cerc. de Weſtphalie, dans le Du de Berg, chef-lieu d'un C. de mê nom ſur la Roer.

Brouck, ville de Suiſſe d l'Argow, dont elle eſt la troiſie ville libre, ſur l'Aar, avec un b pont. Il y a un Collége, dans leq il y a une bibliotheque publique.

* Bruc-de-Grignoles, bourg Fr. dans le Périgord, au Diocèſe Périgueux.

* Bruch, bourg de Fr. dans Gén. de Bourdeaux, Elect. d'Ag

Bruchsal, ville d'All. d l'Evéc. de Spire, ſur la ri. de Sa à 2 li. S. E. de Philiſbourg, 4 N. de Dourlac.

Bruges, *Brugæ*, belle & ville des Pays-Bas, dans la Flan Autrichienne, cap. du ter. de B ges, avec un Evéc. ſuff. de Malin Dans le gr. marché, il y a une m ſon établie en 1411, appellée *l'E le de Bogards*, où l'on entreti environ 130 jeunes orphelins,

ns les études, & les autres en
ns métiers, ſelon leur talent.
eſt ſorti des Evêques, des Ab-
t de ſçavans Eccléſiaſtiques.
t dans cette ville que Philippe
, Duc de Bourgogne, inſti-
n 1430 l'Ordre illuſtre de la
n d'or. Les Holl. la bombarde-
en 1704. Elle ſe ſoumit aux Al-
n 1706. Les Fr. la reprirent en
Les Alliés y entrerent en
; & les Fr. l'ont repriſe en
. C'eſt la patrie de Jean de Bru-
qui inventa la maniere de pein-
n huile ; de Luc Fruter, &, ſe-
la plus commune opinion, de
ges Caſſander, un des ſçavans
nes de ſon tems. Elle eſt ſur un
canal, dans une belle plaine,
i. de la mer, & E. d'Oſtende,
E. de Gand, N. de Courtrai,
. de Furnes, S. O. de Middel-
g, 12 N. E. de Dunkerque, 14
d'Anvers. lat. 51 d. 11′. 30″.
20. 47.

RUGNETO, *Brunetum*, petite
d'Ital. dans l'Etat de Gênes,
un Evêc. ſuff. de Gênes, au
de l'Apennin, à 15 li. S. E. de
es. lon. 27. 20. lat. 44. 15.

Brunchamel, bourg de Fr. dans
aonois.

RUNETTE (la) place très-forte
ès-importante du Piémont, près
Suze qu'elle défend.

RUNSBUSTEL, pet. ville fortif.
ll. dans le Holſtein ſur l'Elbe.

RUNSWICH, *Brunopolis*,
& forte ville d'All. dans le cerc.
. Saxe, cap. du D. de Brunſwick,
efois libre, Imp. & anſéatique ;
s Rodolphe Auguſte D. de Brunſ-
k Wolfenbutel l'ayant priſe en
1, il y fit bâtir une citad. pour
ir la ville en reſpect. On y tient
s les ans une gr. & fameuſe foi-
C'eſt la patrie de Conrad Ritiers-
ys. Elle eſt ſur la ri. d'Ocker, à
li, O. de Magdebourg, 35 O. p.
de Brandebourg, & à 13. N. O.
Halberſtat. lon. 28. 15. lat. 52. 15.

BRUNSWICK (les Etats de la
aiſon de). Il ne faut pas les con-
ndre avec le D. de Brunſwick ; ils
ſont beaucoup plus étendus, renfermant encore les D. de Zell, de Lunebourg & de Lawembourg. Ils ſont aujourd'hui poſſédés en gr. partie par le R. d'Angl.

BRUNSWICK (le D. de) pays d'All. borné par le Duché de Lunebourg, E. par celui de Magdebourg & par les P. d'Halberſtat & d'Anhalt, S. par la Thuringe & la Heſſe, O. par la Pr. de Menden, & par les C. de Hoye & de Lippe. Brunſwick en eſt la capitale.

BRUSQUE, petite ville de Fr. dans le Rouergue, aux confins du Languedoc, avec titre de Marq.

BRUXELLES, *Bruxella*, la plus belle & la plus riche ville des Pays-Bas, cap. du Brabant, au quartier de Bruxelles, ſiége du Gouv. général des Pays-Bas Autrichiens, auquel on fait preſque les mêmes honneurs qu'au Souv. Les édifices publics y ſont magnifiques. Elle eſt très-com. Il y a dans cette ville un Conſeil d'Etat, un Conſeil privé, & pluſieurs autres Tribunaux. Le Maréchal de Villeroi la bombarda en 1695. Les Fr. l'abandonnerent en 1706. L'Electeur de Baviere l'aſſiégea en 1708 ; mais le D. de Malbourough lui en fit lever le ſiége avec précipitation. Les Fr. commandés par M. le Maréchal de Saxe, la prirent le 21 Févr. 1746. C'eſt la patrie de François Aiguillon, de Philippe Champaigne, de François du Queſnoy ſurnommé *le Flamand*, de Vander Weyde, & d'André Veſal. Elle eſt en partie ſur une éminence, en partie dans une plaine agréable & fertile en grains & en pâturages, ſur la Senne, à 9 li. S. d'Anvers, avec lequel elle communique par un canal, 10 & demie S. E. de Gand, 59 N. p. E. de Paris. 65 E. de Londres. lon. 21, 56. lat. 50. 51.

* *BRUYERES*, pet. ville de Lorraine, dans la Voſge, avec une Prévôté, à 9 li. de Lunéville. Il s'y débite beaucoup de bled.

BRUYUIERE (la) petite ville de Fr. dans le Languedoc, au Diocèſe de Lavaur.

Bry (St) petite ville de Fr. en Bourgogne , dans l'Auxerrois.

Brzescie , ville de Pologne en Lithuanie , cap. du Pal. de ſon nom , au conf. des ri. de Bourg & de Muchwecz. lon. 41. 52. lat. 52. 10.

Brzescie , ville de la gr. Pologne , cap. du Pal. de même nom, dans la Cujavie. lon. 37. 10. lat. 52. 30.

Bua , *Bubua* , Iſle du golfe de Veniſe , ſur la côte de Dalmatie , proche de la ville de Trau. On l'appelle auſſi *l'Iſle des Perdrix* , parce qu'on y en trouve beaucoup.

Buanes , pet. ville de Fr. en Gaſcogne , au Dioc. d'Aire , ſur la ri. de Bahus.

Buarcos , ville de Port. dans la Prov. de Beira , proche la mer.

BUCHARIE (la grande) ou pays des Uſbecs , *Bucharia* , grand pays d'Aſ. dans la Tartarie, bor. N. par le pays des Calmoucs , E. par le Turqueſtan & le petit Tibet , S. par la Perſe , O. par la mer Caſpienne. C'eſt la partie la plus peuplée & la mieux cultivée de la grande Tartarie. Elle eſt agréable & fertile en fruits , légumes & grains. Il y a de beaux pâturages & des forêts. Les Tartares qui l'occupent ſont les plus civiliſés , les plus robuſtes & les plus braves de leur nation. La chair de cheval & le lait de jument ſont leurs mets les plus délicieux. Les femmes s'y piquent de bravoure , & ſuivent fort ſouvent leurs maris à la guerre. Les Uſbecs ſont très-ſouvent en guerre avec les Perſans , auſquels ils ſe rendent redoutables. Leur pays comprend les Turkomans , le R. de Corgang , le R. de Bokara , le R. de Samarcand , le R. de Back & de Tachkunt. *Voyez* ces articles. lon. 92—107. lat. 34—44.

Bucharie (la pet.) *Voyez* Caſchgat.

Buchau , *Buchovium* , ville libre & Imp. d'All. dans la Souabe. Elle eſt ſur le Federſée , à 9 li. S. O. d'Ulm , 13 S. E. de Tubinge. Il y a une Abbaye dont l'Abbeſſe a voix aux Dietes de l'Empire. lon. 27. 20 lat. 48. 2.

Buchaw (le) petit pays d'All. au cerc. du h. Rhin. Il comprend l'Etat de l'Abbé de Fulde. Fulde en eſt la capitale.

Bucherest ou *Buchorest* *Buchereſta* , gr. & forte ville de la Turquie Europ. dans la Walaquie ſur la ri. d'Embrowitz , réſid. ordinaire du Hoſpodar de Walaquie , à 16 li. S. E. de Tarvis. lon. 44. 10 lat. 44. 30.

Buchorn , *Buchornia* , petite ville libre & Imp. d'All. au cerc. de Souabe, ſur le lac de Conſtance , à 4 li. N. E. de Conſtance , 5 N. O. de Lindaw. lon. 27. 16. lat. 47. 41.

Buckingham , *Neomagus* , ville à marché d'Angl. dans la Prov. de même nom , ſur la ri. d'Ouſſe , avec titre de D. Elle envoie deux Députés au Parl. & eſt à 15 li. N. O. de Londres. lon. 16. 33. lat. 51. 57.

BUCKINGHAM , Prov. d'Angl. au Dioc. de Lincoln , d'environ 441000 arpens. Les laines y ſont fort eſtimées ; le pain & le bœuf excellens. Buckingham en eſt la capitale.

BUCKOR , ville d'Aſ. dans l'Indouſtan , cap. de la Prov. de même nom , dans une Iſle que forme l'Inde , vis-à-vis de l'endroit où le Ravi tombe dans ce fleuve.

* Bucy-le-Long , bourg de France dans le Soiſſonnois.

BUDE, ou OSSEN, *Buda Aquincum* , gr. forte & fameuſe ville , cap. de la b. Hongrie & de tout ce R. avec une bonne citad. Les Egliſes & les édifices publics y ſont d'une grande beauté. La ſituation en eſt agréable. Le terrein des environs eſt plein de vignobles qui produiſent d'excellent vin. Il y a des ſources d'eau chaude , où l'on cuit des œufs en très-peu de tems , quoiqu'on y voye nager des poiſſons vivans. Soliman II. la prit en 1526. Ferdinand Archid. d'Autriche la reprit la même année. Soliman s'en rendit maître de nouveau en 1529 , & la donna à Jean Zapol Vaivode de Tranſylvanie , lequel étant mort , Soliman y

cha en 1541. Elle fut deeurs fois assiégée inutiqu'en 1686 que le Duc de a prit sur les Turcs. Dems-là elle est à la Maison . Elle est sur le Danube, E. de Vienne, 42 S. E. e, 65 N. p. O. de Belgra-. O. de Constantinople, de Presbourg. lon. 36. 45.

GEN, ville d'All. dans la , au C. d'Isenbourg, sur lidder, auprès d'une gr. foun chât.

A, *Butua*, petite, mais maritime de Dalmatie, avec suff. d'Antivari, suj. aux s, Soliman Bacha de Scutari en 1686; mais le Général lui en fit lever le siége. Elle i. S. E. de Ragusе, 6 N. O. ri. lon. 36. 30. lat. 42. 12.

EISS, *Budovecium*, ville ns la Bohême, sur la Mol- li. S. de Prague, 33 N. O. ne. Elle a été prise plusieurs la guerre de 1741. lon. 32. 42. 15.

ack, *Voyez* Bessarabie & Bia-

VOS-AYRES ou *CIUDAD DE NIDAD*, *Bonus aer*, belle isc. de l'Amér. mérid. avec ver. cap. du G. de Rio de Pras le Paraguai. Il s'y fait un . en Négres, &c. Elle tire n du bon air qu'on y respire. fondée par Pierre Mendoza , & ensuite abandonnée. Ca- Vaca y amena une nouvelle en 1542, & l'abandonna; rebâtie en 1582. Elle est ha- des Esp. & des Indiens. lon. . mérid. 34. 55.

ou Boug, gr. ri. de Pologne, nd sa source dans la pet. Po- auprès de la ville de Lemse perd dans la Wistule enz & Warsovie.

EY (le) *Beugesia*, Prov. de née E. par la Savoie, O. par e, S. par le Dauphiné, N. pays de Gex & la Franche-Comté. Elle a environ 16 li. de long sur 10 de large. Elle fut cédée à la Fr. avec la Bresse & le pays de Gex, en échange du Marquisat de Saluces, par le Traité de Lyon. C'est un pays d'Etats. Belley en est la cap.

BUGIE, *Bugia*, ville forte & bien peuplée d'Afr. au R. d'Alger, cap. de la Prov. de Bugie, avec une baie assez commode. Les Algériens la prirent sur les Esp. après la défaite de l'Emp. Charles V. Elle est sur la mer, à 30 li. E. d'Alger. lon. 22. 15. lat. 36. 34.

* Bugo de St Sirq, gros bourg de Fr. dans le Périgord, Dioc. de Périgueux.

BULACH, pet. ville d'All. en Souabe, au D. de Wirtemberg.

BULAM ou BOULAM, Isle d'Afrique, près de la côte de Guinée, à l'E. de l'Isle de Bisagos. Le ter. y est gras, riche & profond. On y trouve beaucoup de vaches & de chevaux. Elle n'est cependant pas habitée.

BULGARIE (la gr.) *Bulgaria*, Prov. d'Asie, dans la Tartarie Russienne, bor. N. par le R. de Casan, E. par la Baskirie, S. par le R. d'Astracan, O. par le Wolga. Bulgar en est la cap. Il y a dans les montagnes, du fer, & du crystal. La ville est proche du Wolga.

BULGARIE (la pet.) Prov. de la Turquie Eur. bor. N. par la Valaquie, E. par la mer Noire, S. par la Romanie & la Macédoine, O. par la Servie. Sophie en est la cap. Les Rois Bulgares résidoient à Nicopoli.

BULLES, *Bubulæ*, pet. ville de l'Isle de Fr. dans le Beauvoisis, sur la ri. de Bresche, à 4 li. de Beauvais.

BULLINBROOK, *Bullinbrochium*, ville à marché d'Ang. avec titre de C. dans la Prov. de Lincoln, où naquit Henri IV. Roi d'Ang. Elle est à 34 li. N. de Londres. lat. 53. lon. 17. 20.

BULLOS ou *BOL*, pet. ville de Suisse au cant. de Fribourg, dans le Baill. de son nom, avec un chât.

BUNGO, *Bungum*, R. du Japon, & l'un des plus consid. de l'Isle de Ximo; la cap. est Lunay. Fran-

çois Civan Roi de Bungo, s'étant fait Chrétien, envoya une ambaſſade ſolemnelle à Grégoire XIII. en 1582.

Buntzlau ou *Buntzel*, *Boleſlavia*, nom de deux villes de Bohême. L'anc. eſt ſur l'Elbe; Boleſlas le cruel y maſſacra ſon frere St Vinceſlas en 929. La nouvelle qui eſt la plus conſid. eſt ſur la Gizare, à 8 li. N. O. de Lignitz. lon. 33. 25. lat. 51. 12.

Burckausen, *Burchuſia*, ville d'All. dans la b. Baviere, ſur la ri. de Saltz, à 11 li. N. p. O. de Saltzbourg, 19 E. de Munich. lon. 30. 25. lat. 48. 5.

Buren, *Bura*, ville des Provinces-Unies dans la Gueldre, au quartier de Betuwe, avec titre de C.

Buren, pet. ville de Suiſſe au cant. de Berne, ſur l'Aar, avec un château.

Buren, pet. ville d'All. au cer. de Weſtphalie, dans l'Evéc. de Paderborn, ſur la ri. d'Alme.

Burford, anc. ville à marché d'Ang. dans la Prov. d'Oxford, avec titre de C. ſur la Windrush, à 20 li. N. O. de Londres.

BURGAW, *Burgovia*, ville & chât. d'All. dans le cer. de Souabe, cap. du Marg. de Burgaw. Elle appart. à la Maiſon d'Autriche, & eſt à 6 li. O. d'Auſbourg, 7 E. d'Ulm. lon. 28. 6. lat. 48. 28.

Le Marg. de Burgaw eſt entre l'Evéc. d'Auſbourg & le Danube; il n'a que deux villes rem. Burgaw & Guntzberg que l'Emp. Léopold céda en 1693 au Marg. Louis de Bade.

Burgdorf ou *Bertoud*, jolie ville de Suiſſe, au cant. de Berne, dans l'Argow, avec un chât. Elle eſt aſſez gr. & eſt ſur une h. à 4 li. N. E. de Berne. lon. 25. 10. lat. 47. 6.

Burgel, petite d'All. dans le cer. de h. Saxe, dans la Miſnie, cap. du Baill. de Burgel.

BURGOS, *Bravum*, *Burgi*, gr. & riche ville d'Eſp. cap. de la vieille Caſtille, avec un riche Arc. érigé en 1574. Les places, les édifices publics, les fontaines y ſont d'une gr. beauté, & les promenades fort ag bles. Elle eſt en partie ſur une m & en partie ſur la ri. d'Arlençon 38 li. E. p. S. de Léon, 26 S. de bao, 47 N. de Madrid. lon. 14. lat. 42. 20.

Burick, *Buruncum*, pet. v d'All. dans le cer. de Weſtphalie D. de Cleves, ſuj. au R. de Pru auquel les Fr. la rendirent en 16 après en avoir raſé les fortific. eſt rem. par la victoire que les tr pes de l'Emp. Othon le Gr. y r porterent ſur les Lorrains. Elle agréablement ſit. ſur le Rhin, à E. de Cleves, 17 N. O. de Colog lon. 24. 20. lat. 51. 38.

Burlington ou *Bridlington*, *Brillendunum*, pet. ville rit. d'Ang. dans la ſoudiviſion ori tale de la Prov. d'Yorck, avec de C. patrie du célebre Boyle, à li. N. de Londres. lon. 17. 23. 54. 6.

Burro, gr. Iſle de la mer des des en Aſ. entre l'Iſle d'Amboine celle des Célebes.

Burſe, *Voyez* Pruſe.

Busseto, *Buxetum*, pet. v d'Ital. au D. de Plaiſance, dans pet. cant. nommé *l'Etat de Buſſe* ſur le ruiſ. de Longena, à une li. Pô.

Bussiere, *Buxeria*, pet. v de Fr. en Bourgogne, au Dioc. d' tun, avec une Abbaye de l'Ordre Cîteaux.

BUSTE ou BOST, très-forte v d'Aſ. dans la Perſe, cap. de la Pr de Sableſtan, avec une bonne lon. 81. 50. lat. 31. 50.

Buthe ou Bute, Iſle d'Ecoſ l'une des Weſternes. Elle eſt tr fertile en bled & en pâturages, conſid. par la pêche des harengs. croit que la Maiſon de Stuard en ſortie.

Buthou, *Butovium*, ville de Caſſubie, aux front. de la Pruſſe cap. du pet. pays de ſon nom, part. au R. de Pruſſe.

Butrinto, *Buthrotum*, v marit. de l'Albanie, ſur le golfe même nom, dans le canal de C

ec un Evéc. ſuf. de Janina, ſez bon port. Elle appart. aux ns, & eſt à 12 li. S. E. de la a.

ZAW, *Ebodurum*, ville d'All. b. Saxe, au D. de Meckel- ſur le Warnou, ſur la route ewerin à Roſtock.

ANÇOIS, *Buſentiacum*, pet. e Fr. en Berry, aux confins ouraine, ſur l'Indre, à 9 li. oudun.

y, Abb. de Fr. en Bretagne, . de Nantes ſur la Loire. Elle l'Ordre de Cîteaux & vaut liv.

ZET, *Buſeium*, pet. ville de ns le Languedoc, ſur le Tarn, de Toulouſe.

uzy-Angy, bourg de Fr. dans uvoiſis.

CHOW, *Bychovia*, pet. ville logne dans la Lithuanie, au le Miſciſlaw, ſur le Niéper, à de Mohilow, 17 N. E. de Row. lon. 49. 10. lat. 53. 37.

C.

AANA, jolie ville d'Egypte, ſur le bord orient. du Nil, d'où ranſporte des bleds & des légu- a la Meque. Il y a pluſieurs beaux umens chargés d'hiéroglyphes. eſt à 130 li. du Caire. lon. 49. at. 25. 30.

IBEÇA-DE-VIDE, *Segobria*, e ville de Port. dans l'Alentéjo, de bonnes murailles & un fort à 5 li. S. O. de Port-Alegre, 8 'Eſtrêmos. lon. 10. 48. lat. 39.

IBES ou *GABES*, ville d'Afr. R. de Tunis, aſſez près du golfe même nom, ſur une ri. lon. 28. lat. 33. 40.

ABO-CORSO, cap d'Afr. ſur la d'or de Guinée, avec un villae même nom, auprès duquel eſt inc. la plus gr. & la plus belle ereſſe des Ang. après celle de St rges de la Mine. lon. 18. 20. lat. o.

ABRA, *Ægabra*, ville d'Afr. au

R. de Tombut, dans la Nigritie. Il s'y fait un trafic conſid. Elle eſt gouv. par un Viceroi, & ſert comme de port à Tombut. lon. 18. 25. lat. 15. 10.

CABUL ou CABOUL, *Arachotus*, gr. ville d'Aſ. dans les Indes, cap. du Cabuliſtan, avec deux bons chât. & beaucoup de Palais. Elle eſt ſur le chemin de Lahor à Samarcande. lon. 86. 30. lat. 33. 30.

CABULISTAN ou CABOULISTAN (le) *Arachoſia*, Prov. d'Aſ. dans l'Emp. du Mogol, bor. N. par la Tartarie, E. par la Cachemire, O. par le Zabuliſtan & le Candahar, S. par le Multan. On y trouve des mines de fer; il y croît des *mirobolans*, des bois aromatiques, & pluſieurs ſortes de drogues. Le pays, quoique peu fertile, eſt très-riche, à cauſe du com. La plupart des habitans ſont païens. Les plus excellens Médecins des Indes viennent de cette Prov. Cabul en eſt la cap.

CAÇAÇA, *Metagonium*, ville d'Afr. au R. de Fez, proche Mélille. Les Maures la reprirent ſur les Eſp. en 1534. Il y a un fort ſur un roc qu'on ne peut miner.

CAÇERES, *Caceræ*, pet. place d'Eſp. dans l'Eſtramadure, proche les conf. de Port. Entre cette ville & Brocos il y a un bois, dans lequel l'armée des Alliés défit l'arriere-garde de M. de Berwick le 7 Avril 1706. Elle eſt ſur la ri. de Sabrot, à 9 li. S. E. d'Alcantara, 14 S. O. de Placentia. lon. 12. 8. lat. 39. 15.

CAÇERES DE CAMERINHA, *Caceræ*, pet. ville d'Aſ. dans l'Iſle de Luçon, avec un Evêc. ſuf. de Manille, ſuj. aux Eſp. lon. 142. 25. lat. 14. 15.

CACHAN, *Cachanum*, ville conſid. de Perſe dans l'Irac. Il s'y fait un gr. com. d'étoffes de ſoie, de brocards d'or & d'argent, & de belle faïance. Il y a un gr. nombre de Chrétiens & de Guébres. Elle eſt dans une gr. plaine, à 22 li. d'Iſpahan, en allant vers Com.

CACHAO, gr. ville d'Aſ. dans les Indes, cap. de la Prov. de même

nom, au R. de Tonquin. Les Ang. & les Hol. y ont un beau Comptoir. Elle eſt dans un fort beau & bon pays rempli de bois & abond. en laque & en ſoie. lon. 123. 32. lat. 22.

CACHEMIRE, Prov. d'Aſ. dans les Etats du Mogol, au N. d'environ 30 li. de long ſur 12 de large. Elle eſt entourée de h. mont. de tous côtés. Les hiſtoires du pays diſent que ce n'étoit autrefois qu'un lac qui s'eſt deſſéché, la montagne de Baramoulai s'étant coupée, & ayant ainſi donné une iſſue aux eaux. C'eſt un très-beau pays couvert d'arbres, & fort peuplé & abond. en pâturages, en bétail, abeilles, ris, froment, légumes, &c. Les habitans ſont bien faits, ſpirituels, adroits, propres à la poéſie & aux ſciences, laborieux & induſtrieux en toutes ſortes de petits ouvrages très-jolis, dont on fait un gr. cas dans les Indes. Les femmes y ſont belles. On croit qu'ils ſont Juifs d'origine, ayant toujours à la bouche le nom de Moïſe, qu'ils croyent avoir été dans leur pays, auſſi bien que Salomon. Ils ſont tous ou Mahométans ou Idolâtres. Le Mogol Ecbar conquit cette Prov. ſur le R. Jacob, fils de Juſtaf-Can. Cachemire en eſt la capitale.

CACHEMIRE, gr. ville d'Aſ cap. de la Prov. de même nom, dans les Etats du Mogol, ſur le bord d'un gr. lac d'eau douce. lon. 93. lat. 34. 30.

CACHEO, ville d'Afr. dans la Nigritie, ſur la ri. de St Domingue, ſuj. aux Port. qui y ont trois forts. Il s'y fait un gr. com. de cire & d'eſclaves. lon. 2. 40. lat. 12.

CACONGO, pet. R. d'Afr. dans le Congo, ſur la ri. de Zair. Les habitans s'adonnent fort au com. Leurs mœurs, religion & gouv. ſont les mêmes qu'à Lovango. Malemba en eſt la capitale.

CACORLA, ville d'Eſp. dans l'Andalouſie, ſur le ruiſ. de Vega, entre 2 mont. à 2 li. de la ſource du Guadalquivir, ſur les front. du R. de Grenade.

CADAN, pet. ville de Bohême au cer. de Zatz, ſur l'Egre, rem. pa le traité qui y fut fait du tems d l'Emp. Ferdinand I. pour la reſtitution du D. de Wirtemberg au Du Ulric.

CADÉE (ligue de la) ou Maiſon Dieu, nom de la 2e. ligue des Griſons. Elle comprend 11 gr. Communautés, dont celle de Coire eſ la principale.

CADENET, pet. ville de Fr. en Provence, avec un vieux chât. près de la Durance, à 5 li. d'Aix.

Cadequié, *Cadacherium*, bon por d'Eſp. en Catalogne, avec un village de même nom, entre la baie des Roſes & le cap de Creau.

CADILLAC, *Catelliacum*, petite ville de Fr. en Guienne, dans le Bazadois, proche la Garonne, à 4 li. de Bazas, avec un bon chât.

CADIX, *Gades*, belle, gr. forte, très-riche & fameuſe ville d'Eſpagne, dans l'Andalouſie, avec un bon port, où les vaiſſeaux marchands abordent de toutes parts, deux fortereſſes, & un Evéc. ſuf. de Séville; la Cathédrale eſt très-belle. C'eſt de Cadix que part la flotte qui va aux Indes, & où elle arrive à ſon retour. Il n'y a peut-être point de ville en Eur. plus marchande, & où l'argent ſoit plus commun. Elle a été bâtie par les Phéniciens. Les Ang. la prirent & la pillerent en 1596, & la rendirent quelque tems après aux Eſp. Elle fut aſſiégée inutilement en 1702 par toutes les forces marit. d'Ang. & d'Hol. Charles V. en mourant, recommanda à Philippe II. de bien conſerver trois places, Fleſſingue dans les Pays-Bas, la Goulette en Afr. & Cadix en Eſp. Elle eſt dans une pet. Iſle, à 8 li. O. de Medina Sidonia, 18 N. O. de Gibraltar, 25 S. p. O. de Séville. lon. 12. lat. 36. 25.

Cadoin, *Cadunium*, Abb. de Fr. au Dio. de Sarlat. Elle eſt de l'Ordre de Cîteaux, & vaut 3600 liv.

CADORE ou *PIEVE DI CADORE*, *Caſtrum plebis Cadorinæ*, pet. ville d'Ital. dans l'Etat de Veniſe,

pet. pays appellé de ſon
dorin, rem. par la naiſſance
n, fameux Peintre. Elle eſt
E. de la Piave, S. de l'Orſi-
N. de la Boite.

N, *Cadomus*, belle & con-
de Fr. cap. de la b. Nor-
, avec une célebre Univ. fon-
Charles VII. une Académie
rature, un Préſidial, un Bu-
s Finances, un Baill. & un
es Monnoies. C'eſt la 2e. vil-
ormandie, & la patrie de
is Malherbe, de Jean-Fran-
arraſin, de Jacques Dalé-
, du P. Fournier Jéſuite, de
André de la Roque, d'Etienne
ne, de Jean Renaud de Se-
de Daniel Huet Evêque d'A-
es, du célebre Pierre Vari-
&, ſelon quelques-uns, de
ume le Conquérant, &c. Elle
s un vallon entre deux belles
s, ſur l'Orne, à 26 li. O. p.
Rouen, 18 E. de Coutances,
de Paris. lon. 17 d. 18 ′. 13 ″.
d. 11 ′. 10 ″.

FA, autrefois Théodoſie,
ſia, anc. riche, & conſid. ville,
e la Tartarie Crimée, avec un
ent havre. Il s'y fait un très-
n. ſur-tout de poiſſons ſalés.
eſt à bon marché. Les Tarta-
prirent ſur les Emp. d'Orient
e XII. ſiecle. Les Génois la re-
t en 1266. Ils en jouirent juſ-
ers l'an 1474, que les Turcs
enleverent ſous Mahomet II.
a patrie d'Abou-Haniſah. Elle
r la mer Noire, à 60 li. N. p.
Conſtantinople, 170 S. de
w. lon. 52. 30. lat. 44. 58.

FFRERIE (la) *Cafria*, gr.
d'Afriq. dans ſa partie mérid.
N. par la Nigritie & l'Abiſſinie,
r une partie de la Guinée, le
o & la mer, S. par le cap de
e-Eſpérance, E. par la mer.
diviſe en pluſieurs R. preſque
habités par des idolâtres. Les
ip. ſont les R. de Mujac, du
co ou d'Anzizo, du Jaga Ca-
, d'Abutua, de Muſungo, Aca-
, le Cobonos, les Hottentos,
les R. du Biri, du Monomotapa, des Borores, du Monoemugi, & ceux de la côte de Zanguebar; la plupart ſont peu connus. Ces peuples ſont appellés *Cafres*, mot Arabe qui ſignifie *Infideles*.

CAGEAN, Prov. d'Aſ. dans la partie ſept. de l'Iſle de Luçon, ſur la ri. de Cagean, habitée par des Idolâtres & par des Chrétiens. Elle eſt fertile & ſi peuplée d'abeilles, que tous les pauvres ſe ſervent de bougie au lieu d'huile.

CAGLI, *Callium*, pet. & anc. ville d'Ital. au D. d'Urbin, avec un Evéc. ſuf. d'Urbin. Elle eſt au pied de l'Apennin, à 8 li. S. d'Urbin, 7 E. de Citta di Caſtello. lon. 30. 18. lat. 43. 30.

CAGLIARI, *Caliaris*, anc. gr. & riche ville d'Ital. cap. de l'Iſle de Sardaigne, avec un Arc. qui ſe dit Primat de Sardaigne & de Corſe, une Univ. un chât. & un bon havre. Les Alliés la prirent en Août 1708. Elle eſt ſur la mer dans la partie mérid. de l'Iſle, à 80 li. N. O. de Palerme, 80 S. p. O. de Rome, lon. 27. 7. lat. 39. 20.

Caherah, *Voyez* Caire.

CAHORS, *Cadurci*, ville aſſez conſid. de Fr. cap. du Querci, dans la Guienne, avec un Evéc. ſuf. d'Albi, & une Univ. fondée en 1332. Le Vicomte de Ceſſac eſt vaſſal de l'Evêq. & doit le conduire & le ſervir d'une maniere aſſez ſinguliere, quand il prend poſſeſſion. Il doit aller l'attendre à la porte de la ville, nue tête, ſans manteau, une jambe & un pied nud en pantouſle; & en cet état, prendre la bride de la mule montée par l'Evêq. & le conduire au Palais Epiſ. où il le ſert pendant ſon diner, toujours vêtu de même. Il a pour ſa peine la mule & le buffet de l'Evêq. qui a été reglé à 3000 liv. Henri IV. la prit d'aſſaut en 1580. C'eſt la prem. occaſion où l'on ſe ſoit ſervi du pétard pour ſurprendre une place. C'eſt la patrie du Pape Jean XXII. & de Clément Marot. Elle eſt ſur le Lot qui l'environne preſque de tous côtés, à 20 li. N. O. d'Albi, 25 N. de

Toulouſe, 41 E. de Bourdeaux, 126 S. de Paris. lon. 19 d. 7′. 9″. lat. 44″. 26′. 4″.

Cajazzo, *Calatia*, pet. ville d'Ital. au R. de Naples, dans la Terre de Labour, avec un Evéc. ſuf. de Capoue, à 3 li. N. E. de Capoue, 9 N. E. de Naples. lon. 32. lat. 41. 10.

Caicos, Iſles de l'Amér. au N. de l'Iſle St Domingue. lon. 305. 25 — 306—25. lat. 21. 40. Elles prennent leur nom de la principale.

Caienne ou Cayenne (la) *Cayana*, ville ri. & Iſle de l'Amér. d'environ 18 li. de tour en Terre-Ferme. Les Fr. s'y établirent vers l'an 1635, s'étant retirés en 1654, les Ang. y demeurerent juſqu'en 1664, que le ſieur de la Barre y établit les Fr. Les Hol. les en chaſſerent en 1676; mais ils y furent rétablis l'année ſuivante par M. d'Eſtrées.

Caiete, *Voyez* Gaiëte.

CAIFUNG ou CAIFON, ville d'Aſie, dans la Chine, cap. de la Prov. de Honnang. Elle fut preſque abymée par les eaux en 1641, après un long ſiége qu'elle ſoutint contre les rebelles de l'Emp. Chinois. Elle a été long-tems habitée par des P. du ſang R. lon. 131. 30. lat. 35.

CAIRE (le) *Cairus*, grande ville d'Afr. cap. de l'Egypte, bâtie vers l'an 795, par les ordres du Calif de Caïroan. Les rues y ſont fort étroites pour éviter la chaleur. Il y a plus de 300000 habitans Maures, Cophtes, Grecs, ou Turcs, ſans compter les milices du Gr. Seigneur. Le Pacha a l'autorité ſuprême, & gouv. deſpotiquement non ſeulement la ville, mais encore toute l'Egypte. Il y a auſſi 4 Mouftis pour les 4 princ. ſectes des Mahométans, & un Patr. Cophte. Les femmes y ont plus de liberté que dans les autres Etats du Turc. La ville eſt traverſée par un gr. canal fort anc. Le Sultan Sélim la prit ſur les Mammelukes en 1517; & depuis ce tems elle eſt ſujette au Turc. Elle eſt près du bord orient. du Nil. lon. 49 d. 6′. 15″. lat. 30 d. 2′. 30″. Le vieux Caire eſt à trois quarts de li. ſur le bord oriental Nil. Les Cophtes y ont une Egl magnifique.

Cairevan ou *Kairvan* *Cairoan*, *Cairoanum*, ville d'A au R. de Tunis. Elle a été long-te le ſiége des P. Arabes. C'eſt la pat de pluſieurs Auteurs Arabes. lo 29. lat. 35. 40.

CAITHNESS, Prov. ſept. d' coſſe, aſſez fertile en bled, en pât rages & en bétail, mais dans laquel il y a peu de bois. Weick en eſt cap.

CAKET, ville & petit R. d'A dans la Perſe, au Gurgiſtan, proc le Caucaſe. Son com. conſiſte e ſoie. lon. 63. 50. lat. 43. 32.

Caketa, la plus gr. ri. de l'Amé après celle des Amazones. Elle pren ſa ſource au nouveau R. de Grenad

Calaa, ville d'Afr. au R. de Tr mécen en Barbarie, ſur la pente d'u colline, entre 2 h. mont. Il y a beau coup de riches Marchands.

CALABRE (la) *Calabria*, Pro d'Ital. dans la partie mérid. du R. d Naples, avec titre de D. On la divi en cit. & en ult. par rapport à un chaîne de montag. qui la ſépare e deux. La cit. appellée auſſi la *h. Calabre*, a pour cap. Coſenza. La Ca labre ult. appellée auſſi la *b. Calabre* a pour cap. Cantanzaro.

Calahorra, *Calaguris*, vill d'Eſp. dans la vieille Caſtille, ave un Evéc. ſuf. de Taragone. C'eſt patrie du célebre Quintilien. Elle e dans un ter. très-fertile, ſur la pent d'une colline qui s'étend juſqu'au bords de l'Ebre, à 28 li. E. de Bur gos, 30 N. p. E. de Siguença, 2 N. O. de Saragoce. lon. 15. 48. la 42. 12.

Calais, *Caleſium*, très-forte vill de Fr. dans la b. Picardie, avec un bonne cit. & un port bien fortifié Edouard III. R. d'Ang. la prit pa famine en 1347. Le D. de Guiſe l reprit ſur les Ang. en 1558. L'Ar chid. Albert la reprit en 1596; mai elle fut rendue à la Fr. 2 ans après par le traité de Vervins. Les Alliés l bombarderent ſans beaucoup d'effe

C'eſt le gr. paſſage de Fr. & le plus court. Il y entre ort réguliérement deux fois ie en tems de paix deux bâ- ppellés *Paquebots*, qui vien- Douvres à Calais, & vont de Douvres. Elle eſt ſur la mer, O. de Dunkerque, 7 S. E. res, 22 N. d'Abbeville, 32 Londres, 61 N. de Paris. d. 30′. 56″. lat. 50 d. 57′. fort de Nieulay défend auſſi Le pas de Calais eſt la partie anche dans l'endroit le plus

IIS (St) *Carileſi oppidum*, e & Bar. de Fr. dans le Mai- c une Abbaye conſid. de Bé- ns.

AMALA, *Theramne*, ville con- la Turquie Eur. dans la Mo- ns la Prov. de Belvédere, avec . Les Vénitiens la prirent en Les Turcs l'ont repriſe depuis Morée. Elle eſt ſur la ri. de za, à 3 li. de la mer, à 11 O. itra. lon. 39. 45. lat. 37. 8.

AMIANES, *Calamiana*, Iſle dans les Indes, entre Borneo Philippines.

AMO, CALAMINE, *Claros*, l'Archipel, près de la côte au S. de l'Iſle de Léro, avec urg de même nom, ſuj. aux .

LATAIUD, *Bilbilis nova*, gr. & belle ville d'Eſp. dans le R. gon. Elle eſt la patrie du fa- Lorenzo Gratian. Elle eſt au ent du Xalon & du Xiloca, à mité d'une vallée très-fertile, i. S. O. de Saragoce, 14 S. de ona. lon. 16. 10. lat. 41. 22.

LATAB-ELLOTA, ville de Si- r la ri. de même nom, dans la de Mazare au pied d'une mont.

LATA-FIMI, ville de Sicile la vallée de Mazare.

LATA-GIRONE, ville de Sici- ns la vallée de Noto, ſur une . eſcarpée, près de la ri. de o.

LATA-NISSETA, ville de Si- dans la vallée de Noto, ſur une mont. près de la ri. de Salſo.

CALATA-XIBETA, pet. ville de Sicile dans la vallée de Noto, entre des mont. près de la ſource de la ri. de Dataino.

CALATRAVA, *Oretum*, ville d'Eſp. dans la nouvelle Caſtille, chef-lieu de l'Ordre Militaire des Chevaliers de Calatrava, inſtitué en 1158 par Dom Sanche II. Roi de Caſtille. Elle eſt dans une plaine abond. en vin, en bled, en gibier, & en troupeaux, proche la Guadiana, à 4 li. N. E. de Ciudad Réal, 6 N. d'Almagre, 20 S. de Tolede. lon. 14. 20. lat. 39. 8.

CALBARY, pays, ri. & village d'Afr. au R. de Benin, dans la Guinée. Les Hol. y font un com. conſid.

CALBE, ville d'All. dans la vieille Marche de Brandebourg, entre Domitz & Magdebourg, avec un aſſez beau chât.

CALCAR, *Calcaria*, petite ville d'All. aſſez agréable, avec un chât. dans le cer. de Weſtphalie, au D. de Cleves. Elle eſt très-forte, & appart. au R. de Pruſſe. C'eſt la patrie de Jean de Calcar, excellent Peintre. Elle eſt proche le Rhin, à 3 li. S. E. de Cleves. lon. 24. 45. lat. 51. 45.

CALCINATO, pet. place d'Ital. dans le Breſſan, rem. par la victoire qu'y remporta le D. de Vendôme ſur les Imp. le 19 Avril 1706. Elle eſt proche la Chieſe, à 15 li. O. du lac de Garde. lon. 27. 20. lat. 45. 35.

Calers, Abb. de Fr. au Dioc. de Rieux. Elle eſt de l'Ordre de Cîteaux, & vaut 3500 livres.

Caleture, ou Caliture, fort. de l'Iſle de Ceylan, à l'emb. d'une ri. de même nom, dans une cont. agréable appellée *Champ de la Canelle*, au bord de la mer. Les Hollandois s'en rendirent maîtres en 1655, mais ils furent contraints de l'abandonner après. lon. 97. 26. lat. 6. 38.

CALI, ville de l'Amér. dans la vallée de même nom, au Popayan, ſur le bord occid. de la ri. Cauca. Les habitans ſont adroits & braves. Les environs de la ville ſont agréables. Le Gouverneur de la Prov. y fait ſa

réſid. ordin. lon. 304. 30. lat. 3. 15.

CALICUT, *Calecutium*, R. d'Aſ. dans les Indes, ſur la côte de Malabar, d'environ 25 li. de long ſur 25 de large. C'eſt un pays entrecoupé de bois, de ri. & de marais. Il y croît du poivre, du gingembre, de l'aloës & du ris en abond. dont on fait un gr. com. On y voit des perroquets & des ſinges de toutes ſortes. Les arbres y ſont toujours verds, & le printems y eſt preſque perpétuel. Il y a un arbre ſingulier qui porte des eſpeces de dattes dont on tire du vin, du ſucre, & de l'huile. Le Roi eſt très-puiſſant, & prend le titre de *Samorin*, qui répond à celui d'Emp. On dit que quand il ſe marie, les Prêtres les plus conſidérés couchent d'abord avec ſa femme, & qu'enſuite il leur fait un préſent, & que ce ne ſont point ſes enfans qui héritent, mais ceux de ſa ſœur. On peut juger de ſes forces par les Armées conſid. de terre & de mer qu'il leva contre les Port. en 1503 & 1519. On écrit dans ce pays ſur des feuilles de palmier. Le peuple va preſque nud. On dit que les Nobles & les marchands troquent ſouvent leurs femmes avec leurs amis pour entretenir l'amitié, & qu'une ſeule femme peut avoir ſept maris à la fois ; ſi elle devient groſſe, elle donne l'enfant à celui qui lui plaît, & il ne peut le refuſer. Les ſoldats ſont nobles : dès l'âge de ſept ans on les exerce au métier de la guerre ; ils ſe ſervent aujourd'hui de mouſquets, & ſont très-courageux. Les habitans de Calicut croient un Dieu, mais ils penſent qu'il ne ſe mêle point du gouv. du Monde, & qu'il en a chargé le Diable auquel ils font des ſacrifices. Calicut en eſt la cap.

CALICUT, gr. ville d'Aſ. cap. du R. de même nom, ſur la côte de Malabar, fondée par Ceram Peroamal, qui partagea toutes les Prov. de ſon Emp. (le Malabar) entre ſes parens & ſes amis, ce qui fait qu'il y a tant de pet. Souv. dans le Malabar. Il y a des Chrétiens Indiens qui jouiſſent des mêmes droits que les No
& ne dépendent que de leur Evê
Cette ville eſt au bord de la mer
contient environ 7000 maiſons
ont chacune leur jardin. lon. 93
lat. 11. 21. *Van Caerden.*

CALIFORNIE, *California*,
preſqu'Iſle de l'Amér. ſept. au N
la mer du S. Le ter. y eſt très-fe
en toutes ſortes de grains & fr
Au mois d'Avril, de Mai, & de J
il tombe avec la roſée une eſpec
manne qui ſe congelle & s'endu
ſur les feuilles des roſeaux ſur leſq
on la ramaſſe ; elle a la douceu
ſucre. L'air y eſt très-ſain. La
& les ri. y ſont très-poiſſonneu
Le pays eſt fort peuplé dans les
res, & ſur-tout du côté du N. ma
n'y a point de maiſons ; les habit
ſe mettent ſous des arbres pend
l'été, & dans des trous creuſés
terre pendant l'hiver. Ils ſont t
vifs & naturellement railleurs ;
adorent la Lune. Chaque famill
fait des loix à ſon gré. Leur occu
tion la plus ordinaire eſt de fi
hommes & femmes. Les côtes
Californie ſont fameuſes pour la
che des perles, & les rivages
remplis de monceaux de coquilla
Les Eſp. y bâtirent en 1703 un
qu'ils ont appellé *Notre-Dame*
Lorette.

CALLAO, *Callaum*, ville fort
conſid. de l'Amér. mérid. dans
Pérou, avec un port dont la r
paſſe pour la plus gr. la plus belle
plus ſure de toute la mer du Sud. Il
une garniſon Eſp. Le Gouv. eſt o
nairement un homme de conſidé
tion, envoyé d'Eur. par le Roi d'E
& relevé de cinq ans en cinq a
Excepté les orangers & les cit
niers, preſque tous les arbres ſ
d'une eſpece particuliere au pa
La ville eſt aſſez com. & ſit. pro
la mer à 2 li. de Lima. Elle fut p
que totalement détruite le 29 Oc
bre 1746 par un tremblement de t
re. lon. 30. 1. lat. mérid. 12. 29

* *CALLAS*, pet. ville de Fr.
Provence, dans la Viguerie de D
guignan.

ALLA-SUSUNG, ville d'Aſ. de l'Iſle de Bouton. Elle eſt très-ble. Les habitans ſont Mahom. vivent preſque que de racines. appart. à un P. Indien. lon. 141. at. mérid. 5.

LLEN, ville d'Irlande, au C. ilkenny, à 3 li. de Keles. Elle ie 2 Députés au Parl.

LLIAN, pet. ville de Fr. en ence, dans la Viguerie de Dra-han.

lloo, fort des Pays-Bas, dans ys de Waës ſur l'Eſcaut. C'eſt de ce fort que les Hol. furent ts par les Eſp. en 1638. Il eſt à O. d'Anvers. lon. 22. lat. 51.

ALMAR, *Calmaria*, gr. & très-ville de Suede, dans la Prov. naland, avec un port & un bon Elle eſt peu peuplée. On la di-que en ancienne & en nouvelle. c. eſt fameuſe par l'acte d'u-des trois Couronnes de Suede, vege & Dan. ſous la Reine Mar-te en 1393. Il ne reſte plus que iſe & quelques maiſons. La nou-Calmar eſt bâtie à une portée nouſquet de l'anc. Les rues y droites, larges, & bien bâties. eſt proche la mer Baltique, à 50 I. E. de Copenhague, 60 S. p. le Stockolm. lon. 34. 33. lat. 48.

ALMOUKS (les) peuple d'Aſ. la gr. Tartarie, entre le Mon-& le Wolga. Ils ſont diviſés en eurs Hordes qui ont chacune Kan à part. Le principal eſt ce-qui réſide à Samarcande; il ſe eſcendu de Timurbec. Les Cal-ks n'ont point d'habitation fixe; ont toujours en marche, cam-ſous des tentes, & menent avec leurs femmes & leurs enfans, chameaux, leurs troupeaux, utes ſortes de volailles. Ils tra-nt avec les Moſcovites; & il y toujours 6000 à la ſolde du Czar. ont robuſtes & guerriers.

ILNE, *Calna*, ville à marché g. dans le Wiltshire, rem. par ynode qui s'y tint en 997 pour terminer les diſputes entre les Moines & les Prêtres ſur le célibat. Elle envoie deux Députés au Parl. & eſt à 26 li. O. de Londres.

* *CALNIDE*, pet. ville de Fr. dans le Périgord, au Dio. de Périgueux.

CALOYER, ce mot ſignifie un Moine Grec, & ſe donne à pluſieurs petites Iſles de l'Archipel, dans leſquelles il y a quelques Hermites.

CALSERY, ville d'Aſ. dans les Etats du gr. Mogol au R. de Jamba, auprès de la ſource de la ri. de Géme-ne. lon. 97. lat. 30. 20.

Calvaire (le) ou *Golgotha*, c'eſt-à-dire *le Crâne*, pet. mont. de la Paleſtine, ainſi nommée, parce que ſa figure reſſemble à celle d'un crâne humain. Elle eſt célebre, parce que J. C. y a été crucifié. Elle fait partie de la mont. Moria où Abraham eut ordre de ſacrifier Iſaac. Elle eſt au N. de Sion.

CALNI, *Calvium*, pet. ville d'It. au R. de Naples, dans la Terre de Labour, avec un Evéc. ſuf. de Capoue, dont elle eſt à 3 li. N. lon. 31. 45. lat. 41. 13.

CALVI ou *CALVESI*, *Littus Cæſiæ*, ville de l'Iſle de Corſe ſur une mont. eſcarpée ſur le golfe du même nom, avec une bonne fortereſſe & un port. L'Evêq. de Sagone y fait ſa réſid. Elle eſt à 13 li. O. de la Baſtie, 16 N. d'Ajazzo. lon. 26. 35. lat. 42. 30.

* *CALVISSON*, pet. ville de Fr. dans le Languedoc, au Dio. de Niſmes.

CALZADA, *Calcida*, pet. ville d'Eſp. dans la vieille Caſtille, autrefois Epiſc. mais dont l'Evéc. a été uni à celui de Calahorra. Elle eſt ſur la ri. de Laglera, à 16 li. O. de Calahorra.

CAMARANA, *Cardamine*, Iſle de l'Arabie dans la mer Rouge. Les habitans ſont pet. noirs, & Mahométans. Elle eſt la plus fertile & la plus agréable de tout le golfe. On y pêche du corail blanc, du poiſſon en quantité, & quelques huîtres qui portent des perles. lat. 15.

Camaret, bourg de Fr. en b. Bre-

tagne, dans une baie. Il eſt rem. par la deſcente qu'y firent les Angl. le 16 Juin 1694. Ils y perdirent 1200 hommes.

CAMARGUE (la) *Camaria*, Iſle très-fertile de Fr. en Provence, à l'emb. du Rhône. C'eſt un aſſemblage de pluſieurs Iſles ſéparées l'une de l'autre par des canaux.

CAMARINES, cont. d'Aſ. dans l'Iſle de Luçon, l'une des Philippines. Il y a une mont. où l'on trouve pluſieurs ſources d'eau chaude, dont l'une pétrifie tout ce qui y tombe, bois, os, feuilles, étoffes, & même les animaux, ſerpens, crocodilles, &c.

Cambalu, *Voyez* Pekin.

CAMBAYE, *Calemba*, grande & belle ville d'Aſ. dans les Etats du gr. Mogol au R. de Guzurat. Son com. conſiſte en aromates, parfums, épiceries, étoffes de ſoie, &c. La plupart des habitans ſont Banians. Il y a une quantité prodigieuſe de ſinges très-incommodes dans la ville. Elle eſt proche le golfe de Cambaye. lon. 89. lat. 22. 30.

* Cambernon, bourg de Fr. en Normandie, dans le Cotentin.

CAMBOYE ou *CAMBOGE*, *Camboia*, R. d'Aſ. dans les Indes, bor. N. par le R. de Laos, E. par la Cochinchine & le Chiapa, S. & O. par le Golfe & le R. de Siam. Il eſt traverſé par une grande ri. de même nom. La cap. ſe nomme auſſi *Camboye*; elle eſt habitée par des Japonois, des Port. des Cochinchinois & des Malais. Le Roi y fait ſa réſid. On y trouve des vivres en abond. Elle eſt ſur le Mecon qui fait partie de la ri. de Camboye, à 80 li. de la mer. lon. 122. 30. lat. 12. 40.

CAMBRAY, *Cameracum*, belle, grande & très-forte ville des Pays-Bas, cap. du Cambreſis, avec un Arch. érigé en 1559, dont l'Arch. prend le titre de P. une forte cit. & un fort autrefois imp. mais à préſent ſuj. au Roi de Fr. qui la prit en 1677 ſur les Eſp. & auquel elle eſt demeurée par le Traité de Nimegue. Elle eſt ſur l'Eſcaut, qui la partage en deux parties, à 9 li. S. E. d'Aras, 6 S. E. de Douai, 7 S. O. de Valenciennes, 12 S. O. de Mons, 16 N. E. d'Amiens, 41 N. de Paris. lon. 20 d. 53'. 41''. lat. 50. 10. 32.

CAMBRESIS, Prov. de Fr. dans les Pays-Bas d'env. 10 li. de long, bor. N. & E. par le Hainaut, S. par la Picardie, O. par l'Artois. Le pays eſt très-fertile & très-peuplé. Les habitans ſont laborieux, vifs, & propres aux Sciences. Le com. conſiſte principalement en grains, en moutons, en laines très-fines & très-eſtimées, & en toiles que l'on envoie en Fr. en Eſp. & aux Indes. Cambray en eſt la capitale.

CAMBRIDGE, *Cantabrigia*, ville conſid. d'Ang. cap. du Cambridgeshire, avec titre de D. & une Univ. qui eſt l'une des plus anc. & des plus fleuriſſantes de l'Eur. Lucius, premier Roi Chrétien, y fut inſtruit dans la foi. L'Univ. a 16 Colléges, & la ville 14 Paroiſſes. On dit qu'elle fut bâtie par Cantaber Eſp. 375 ans avant J. C. Elle envoie deux députés au Parl. Elle eſt ſur la ri. de Cam dont elle prend le nom, environ à 3 li. S. d'Ely. 7 S. E. d'Huntington, 7 O. de Burn, 18 N. E. d'Oxford, 15 N. de Londres. lon. 17. 28. lat. 52. 10. Il y a auſſi une ville de ce nom en Amérique dans la nouvelle Anglet. avec une Univerſité.

CAMBRIDGESHIRE, Prov. d'Angl. au Dioc. d'Ely, d'environ 5700 arpens. Elle eſt fertile en bled, pâturages, volaille, gibier, poiſſon & ſafran. Cambridge en eſt la cap.

CAMERINO, *Camerinum*, petite ville d'Ital. dans les Etats du Pape, avec un Evéc. qui ne releve que du St Siége. Elle eſt anc. aſſez peuplée & forte par ſa ſit. ſur une mont. proche l'Apennin & la ri. de Chienti, à 10 li. N. E. de Spolete, 16 S. d'Ancone. lon. 30. 42. lat. 43. 5

CAMINHA, ville forte de Port. dans la Prov. d'entre Duero é Minho, avec titre de D. lon. 9. 5. 41. 44.

CAMMIN, *Caminum*, v

. dans la Poméranie ult. Son
. a été ſupprimé par la paix de
phalie, la ville étant paſſée ſous
omin. de la Maiſon de Brande-
g, qui fait profeſſion de la Reli-
P. R. Elle eſt proche la mer
que. lon. 32. 45. lat. 54. 4.

AMPAGNA, *Campania*, ville
l. au R. de Naples dans la Prin-
ult. avec un Evéc. ſuf. de Con-
mais qui a été uni à celui de Sa-
o. Elle eſt à 7 li. E. de Salerne,
O. de Conza. lon. 32. 47. lat.
2.

AMPAGNE, petite ville de Fr.
l'Armagnac, ſur la ri. de
ze.

AMPAGNE DE ROME (la)
pania, Prov. d'Ital. bor. O. par
ibre & la mer, S. & E. par la
, le Labour & l'Abruzze ult. N.
a Sabine. Elle ne produit preſ-
ien, quoique les terres en ſoient
bonnes; elles ſont preſque en
e, à cauſe des impôts qu'on
ſur les grains, ce qui dégoute
Laboureurs. Les eaux y ſont très-
es, mais l'air n'y eſt pas ſain. Le
e ſe réſerve le gouv. immédiat de
e Prov. & y met ſeulement un
ire qui fait ſa réſid. à Fruſi-
e.

ampan, *Camponi*, bourg conſid.
r. dans le Bigorre ſur l'Adour.

AMPECHE ou S. *FRANCISCO*,
de la nouvelle Eſp. dans la
qu'iſle d'Yucatan, ſur la côte
nt. de la baie de Campêche, avec
bonne fort. munie de pluſieurs
ons. Elle n'eſt plus ſi riche ni ſi
m. qu'elle étoit autrefois. Elle a
autrefois l'échelle de tout le tra-
qui ſe faiſoit en bois de teinture,
ellé *bois de Campêche*, quoiqu'il
en crût qu'à plus de 12 li. de-là.
Ang. la prirent en 1659. Des
nturiers Ang. & Fr. la ſurpri-
en 1678. Les Flibuſtiers de St
ningue la prirent en 1685, la
erent & en firent ſauter la citad.
eſt dans un ter. où il y a des
maux, des oiſeaux, & des fruits
uliers au pays. lon. 287. lat. 19.

CAMPEN, *Campena*, ville forte des Pays-Bas Holland. dans la Prov. d'Overyſſel, avec une citad. & un port qui eſt preſque tout bouché par les ſables. Les Hol. la prirent ſur les Eſp. en 1578, & les Fr. en 1672, mais ils l'abandonnerent l'année ſuivante. C'eſt la patrie d'Albert Pighius. Elle eſt ſur l'Yſſel près de Zuiderzée, à 8 li. N. O. de Deventer, 18 N. E. d'Amſterdam. lon. 23. 28. lat. 52. 38.

Campiano, *Voyez* Compiano.

CAMPINE, *Campinia*, contr. des Pays-Bas, partie dans les Provinces-Unies, & partie dans l'Evéché de Liége.

CAMPION, ville d'Aſ. dans la Tartarie, cap. du R. de Tangut, à 22 li. N. de la muraille de la Chine. lon. 122. 30. lat. 40. 25.

CAMPLI ou *CAMPOLI*, *Camplum*, pet. ville d'Ital. au R. de Naples dans l'Abruzze ult. Il y avoit un Evéc. qui a été uni à celui d'Ortone. lon. 31. 30. lat. 42. 38.

Campo Baſſo, bourgade d'Ital. dans la Capitanate. Elle eſt riche & bien peuplée; il s'y tient une foire célebre.

CAMPO MAJOR, petite ville de Port. dans l'Alentéjo, avec de bonnes murailles & un chât, à 3 li. N. d'Elvas, 10 S. E. de Port-Alegre, 40 E. de Liſbonne. lon. 11. 17. lat. 38. 50.

* Campo Santo, lieu d'Ital. dans le D. de Modêne, ſur la rive gauche du Panaro, rem. par la bat. qui s'y donna le 8 Février 1743 entre les Eſpagnols & les Autrichiens.

CAMPREDON, ville d'Eſp. dans la Catalogne, au pied des monts Pyrénées. Les Fr. en ruinerent les fortifications en 1691.

CAMUL, *Chaurana*, ville d'Aſ. à l'extrémité orient. du R. de Cialis ſur la front. de Tangut en Tartarie. lon. 115. 40. lat. 37. 15.

CANADA, ou la Nouvelle France, gr. pays de l'Amer. ſept. bor. E. par l'Océ. O. par le Miſſiſſipi, S. par les Colonies Ang. N. par des pays inconnus. Jean & Sebaſtien Cabot

pere & fils, découvrirent l'Iſle de Terre-Neuve, & une partie de la Terre de Labrador en 1497. Ainſi ce ſont les premiers qui paroiſſent avoir découvert le Canada. Ce pays eſt à peu près auſſi gr. que l'Eur. En général il eſt très-bon; mais il y a ſix mois d'un hiver extrêmement rude. Les terres qu'on y a défrichées ſont très-fert. Il y vient de bon froment qu'on ſeme au mois de Mai, & qu'on recueille à la fin d'Août. La plupart des légumes, ſur-tout les pois, y viennent fort bien & y ſont excellens. Les bois ſont remplis de vignes ſauvages, de gibier, & d'animaux ſinguliers. Le caſtor eſt le plus utile & le plus curieux de tous. Les ri. les étangs, & les lacs ſont remplis de poiſſon. Il y a auſſi un gr. nombre d'arbres inconnus en Eur. outre ceux que nous connoiſſons, comme l'érable, qui fournit une liqueur admirable, l'épinette blanche, d'où diſtile ce baume appellé *Terebentine du Canada*, ſi eſtimé pour la guériſon des bleſſures, des maux de poitrine & d'eſtomac. Tout ce gr. pays eſt habité par des Sauvages que l'on peut diviſer en quatre Langues, la Siouſe, l'Algonquine, la Huronne, & celle des Eſkimaux. La plupart de ces Sauvages ſont toujours errans, & ne vivent que de chaſſe. Ils ſont rarement contrefaits, ont les yeux gros & noirs, ſont alertes, infatigables, & jaloux de leur liberté. Ils aiment extrêmement l'eau-de-vie; & quand ils s'en ſont enivrés, ils deviennent furieux. Dans les nations Huronnes, les Chefs ſont héréditaires par les femmes; dans les autres ils ſont électifs. Tous ces Sauvages reconnoiſſent un premier Eſprit & des Génies tutélaires auſquels ils font des ſacrifices auſſi-bien qu'au Soleil. Leurs guerres ſont fort ſanglantes; ils ſe ſervent à préſent d'armes à feu. Ceux qui ſont Chrétiens, ſont inſtruits par des Jéſuites. Outre les Sauvages, il y a environ 30000 Fr. qui ont à leur tête un G. un Intendant & un Evêq. Les Canadiens Fr. ou Créoles du Canada ſont bien faits robuſtes, induſtrieux, braves préſomptueux, mais un peu léger Les femmes y ſont belles, adroite & très-ſpirituelles. Quebec eſt capitale du Canada.

Canal-Royal, ou Canal du Languedoc (le) eſt un canal qui trave ſe la partie mérid. du Languedoc & communique d'une mer à l'autr Il commence à Cette, & ſe per dans la Garonne, un peu au-deſſou de Toulouſe. Il a 64 li. de long ſu 30 pieds de large. C'eſt un ouvrag admirable: ce qu'il y a de plus ſu prenant eſt la voute & la ſtructu de l'endroit appellé *Malpas*, qui e une mont. de roche dure que l'on percée pour faire un paſſage au eaux. Ce canal fut commencé p M. Riquet en 1666, par ordre Louis XIV. & achevé en 1681.

CANANOR, *Calligeris*, gr. vil marit. d'Aſ. ſur la côte de Malab au R. du même nom, avec un po très-large & très-ſûr, bâtie par A meyde Viceroi Port. dans les Inde Laurent de Britto, qui en fut depu Commandant, s'acquit une gloi immortelle dans le ſiége qu'il ſo tint contre les armées de Calicut de Cananor, qui furent contraint de lever le ſiége. Les Hol. s'en em parerent en 1664, mais ils la rend rent. Elle eſt dans un ter. qui pr duit en abond. du poivre, du card mome, du gingembre, des mirob lans & des tamarins, dont il ſe fa un gr. trafic. lat. 12. lon. 95. 45.

CANANOR, pet. R. d'Aſ. fo peuplé, ſur la côte de Malabar da le Canara. Il eſt gouv. par un R qui a un gr. nombre de ſoldats. S ſujets ſont pour la plupart Mahom tans.

CANAPLES, petite ville de F en Picardie, entre Amiens & Dou lens, avec titre de Marq.

CANARA, *Canara*, R. d'A ſur la côte de Malabar, habité p des Idolâtres qui ſont de coule noire ou brune. Le menu peuple eſt fort miſérable. Le pays eſt abon en bétail, en poivre, palmier

, & ris noir, qui eſt meilleur
ſain que le blanc.
NARIE (la gr.) *Canaria*, Iſle
céan proche l'Afr. d'environ
de circuit, & 13 de diametre,
ommée (ſelon la plus gr. par-
Auteurs) à cauſe de la mul-
de gros chiens qu'on y trou-
& ſelon d'autres, de la multi-
es cannes de ſucre qu'on y
. Elle étoit connue des Anc.
lle fut négligée juſqu'en 1483,
erre de Vera Eſp. en fit la dé-
te. Elle abonde en grains, en
ent vin, fruits, bétail, vo-
& gibier. Canarie en eſt la
l y a outre cela trois autres
, *Telde*, *Galder* & *Guia*.
NARIE, ou CIUDAD DE
IAS (la ville des Palmes) gr.
le ville, cap. de la gr. Cana-
vec un chât. environ douze
Inſulaires très-braves, un
ſuf. de Séville, un Tribunal
quiſition, & le ſouverain Con-
s ſept Iſles. La Cathédrale eſt
elle; les Fr. ont un Conſul
cette ville, lon. 2, 15. lat.

NARIES (les Iſles) *Canariæ*,
iatæ, Iſles de l'Océan proche
ainſi nommées de la plus gr.
es par les Anc. ſous le nom
Fortunées. La moins éloi-
des côtes d'Afr. en eſt à 40 li.
n compte communément ſept,
nt, de Palme, de Fer, Go-
Teneriffe, la grande Canarie,
eventura, & Lancerote, auſ-
s on peut en ajouter quelques
ui ſont, Gratioſa, Rocca, Al-
za, Ste Claire, Infierno & Lo-
Elles furent négligées juſqu'en
que Jean de Betancourt, Gen-
mme Normand du pays de
, s'empara de celles de Lance-
de Fuerteventura pour Jean
e Caſtille. Les autres furent
vertes & priſes par les Eſp. Le
eſt bon & fertile en tout ce
néceſſaire à la vie, ſur-tout
ge, en cannes de ſucre, & en
cellent. La mer y eſt poiſſon-
Il y a une grande quantité de
ſerins; & c'eſt de ces Iſles que vien-
nent ceux d'Eur. Les habitans ſont
robuſtes, baſanés, courageux, vifs,
ſubtiles, & gr. mangeurs. On n'y
ſouffre que la Religion Catholique.
Elles appartiennent aux Eſp. Elles
ſont vers les côtes de Barbarie, vis-
à-vis du cap de Non. lat. 27. 30—
29. 45. lon. 0—5. 30.

Canavez, ou Canavois, *Voyez*
Ivrée.

CANCALLE, ville de Fr. dans la
h. Bretagne au bord de la mer, avec
une rade. Il y a beaucoup d'huitres;
ce qui fait qu'on dit en proverbe: *Il
faut l'envoyer à Cancalle manger
des huitres*, pour dire, *il faut l'en-
voyer promener*. Elle eſt à 3 li. E.
de St Malo, 79 O. de Paris. lon. 15d.
48'. 15''. lat. 48d. 40'. 40''.

Canche, *Cancia*, ri. de Fr. qui
prend ſa ſource en Artois, à 7 li.
d'Heſdin, & ſe jette dans la mer à
Eſtaple.

CANDAHAR, *Ortoſpana*, gr.
très-com. & très-riche ville d'Aſie,
cap. de la Prov. du même nom dans
les Indes avec deux citad. Il y a
beaucoup de Banians & de Guébres.
Elle eſt dans un ter. abond. preſque
en tout ce qui eſt néceſſaire à la vie.
lon. 85. lat. 33. La Prov. de Canda-
har eſt bor. N. par le pays de Balc,
E. par la Prov. de Cabul, S. par
celle de Bukor, & le Sageſtan, O.
par d'autres Prov. de Perſe.

CANDE, *Condate*, pet. ville de
Fr. en Touraine, au conf. de la
Loire & de la Vienne. St Martin y
mourut le 11 Novembre 398. Il y a
une Collégiale.

* Candeil, Abbaye de Fr. au Dioc.
d'Alby. Elle eſt de l'Ordre de Ci-
teaux, & vaut 2600 liv.

CANDIE, *Creta*, Iſle conſid.
d'Eur. dans la mer Médit. autrefois
l'Iſle de *Créte*, au S. de l'Archipel.
Quoiqu'elle ne ſoit pas trop bien
cultivée, elle fournit aux Etrangers
des grains, d'excellent vin, des hui-
les, de la laine, de la ſoie, du miel
délicieux, qui ſent le thim, &c. Elle
eſt ſuj. aux Turcs qui l'ont priſe ſur
les Venitiens. L'air y eſt bon, & les

eaux excellentes. Il y a un gr. nombre de Grecs. Quoique les Anciens ayent fort blâmé les mœurs des habitans, ils paſſent aujourd'hui pour de très-honnêtes gens : on n'y voit ni gueux, ni mendians, ni aſſaſſins, ni voleurs de gr. chemins. Cette Iſle eſt à portée de l'Eur. de l'Aſ. & de l'Afr. Elle eſt diviſée en trois départemens, dont le princ. eſt celui de la ville de Candie, où le Beglierbey fait ſa réſid. Le ſecond eſt celui de la Canée, où il y a un Pacha ; & le troiſ. celui de Retimo, où il y a auſſi un Pacha. Elle a environ 80 li. de long ſur environ 20 de large, & 200 de tour. Elle eſt à 500 li. de Marſeille, 200 de Conſtantinople, 130 de Damiette, 100 de Cypre, 24 de Milo, 18 de Cerigo. Candie en eſt la capitale.

CANDIE, *Cytæum*, ville très-forte, cap. de l'Iſle de même nom, bâtie ſur les ruines de l'anc. Heraclée. Elle n'eſt plus ſi conſid. qu'elle étoit ſous la domin. des Venitiens. Son port n'eſt bon que pour des barques. Il y a un Arch. qui eſt le Métropolitain de toute l'Iſle. Il y a auſſi des Juifs & des Arméniens, & trois ou quatre familles Fr. avec un Vice-Conſul. Elle eſt ſur la côte ſept. de l'Iſle dans une plaine très-fertile. Les Turcs la prirent ſur les Venitiens le 16 Septembre 1669, après plus de trois ans de ſiége, pendant lequel il y mourut 7 Pachas, 80 Officiers & plus de 10000 Janiſſaires, ſans compter les autres troupes. Les Venitiens l'aſſiégerent en vain en 1692. lon. 42. 58. lat. 35. 20.

CANDISCH, Prov. conſid. d'Aſ. dans les Etats du Gr. Mogol. Elle eſt très-peuplée, très-riche & abond. en coton, ris & indigo. Brampour en eſt la capitale.

CANDY, grand R. d'Aſie dans l'Iſle de Ceylan, dont il occupe le milieu & la plus grande partie. Ce R. eſt naturellement fort, à cauſe des hautes mont. & des défilés dont il eſt rempli. Le ris eſt la principale nourriture du pays ; il y en a qui ne murit qu'en 7 mois, d'autre en 6, l'autre en cinq, en 4 & en 3. Ce ſortes de ris doivent toujours êt couverts d'eau, quand ils ſont e ſemencés ; & on ſe regle ſur la quan tité d'eau qu'on a pour le choix d la ſemence. Le peuple de ce R. eſt induſtrieux, qu'il n'y a pas juſqu'a collines & aux mont. qu'ils ne me tent ſous l'eau. Pour cet effet, ils le coupent en amphithéâtres, dont l ſiéges ont au moins trois pieds d large, & huit au plus. Les réſervoi d'eau ſont tout en haut ; de-là o les fait tomber ſur les premie rangs, qui en recevant ce qui le en faut, la laiſſent couler par de grés aux autres rangs ; ce qui fa que tout eſt arroſé. Le peuple e Idolâtre, auſſi-bien que le R. qui e fort puiſſant ; il a ſeul le droit d s'aſſeoir dans une chaiſe à dos. Can dy en eſt la capitale.

CANDY, *Candium*, ville cap. d R. de même nom dans l'Iſle de Ce lan en Aſ. Les Port. l'ont ſouve brulée dans le tems qu'ils étoie maîtres des côtes ; ce qui obligea R. vers l'an 1660 de transférer Cour à Dilige. Les maiſons en ſo fort baſſes & aſſez mal meublé lon. 98. 30. lat. 7. 35.

CANÉE (la) Cydon, ville for & conſid. de l'Iſle de Candie, la ſ conde place de l'Iſle, & la réſi d'un Pacha. On y compte enviro 1500 Turcs, 2000 Grecs, quelqu Juifs, & quelques Marchands F qui ont leur Conſul. Le port ſer aſſez bon, s'il étoit entretenu. L environs de la ville ſont admirable ce ne ſont que des forêts d'olivie entrecoupées de champs, de vigne de jardins & de ruiſſeaux bordés myrtes & de lauriers-roſes. Le revenu de la ville conſiſte en hu d'olives. lon. 41. 43. lat. 35. 28.

CANELLE (le pays de la) gra pays de l'Iſle de Ceylan, appellé devant le *R. de Cota*. Il renfer un gr. nombre de *corlas* ou ca dont les principaux ſont occupés p les Hol. qui ſont maîtres de la cô La princ. richeſſe du pays conſi dans l'arbre de Canelle, dont il

. forêts. Il n'y a point de pays le ſoit meilleure que dans l'Iſle eylan ; & en particulier depuis ord de Negombo juſqu'à la ri. de pa. Le canelier vient ſi vîte, es habitans ſont obligés par une 'entretenir les chemins & de les oyer ; ſi on étoit un an ſans le , le bois ſeroit ſi épais, qu'on ourroit plus paſſer. Il y a ſur les s cinq villes, quelques forts, & r. nombre de ports qui appart. Hol. Le reſte du pays eſt habité les Inſulaires. Il y a des mines -riches, dont on tire des rubis & ſaphirs, des topazes, des yeux hats, & pluſieurs autres pierres cieuſes.

CANETO, *Canetum*, pet. ville al. au D. de Mantoue ſur l'Oglio, e par les Imp. en 1701, repriſe par Fr. en 1702, repriſe par les Imp. enſuite par les Fr. en 1705. Elle à 8 li. O. de Mantoue, 7 E. de mone. lon. 27. 55. lat. 45. 10.

CANNARES, peuple ſauvage de mér. mérid. dans l'Audience de ito au Pérou. Ils ſont beaux & n faits. Le pays eſt abond. en gi- r & en or : il eſt propre pour la ne ; le froment & l'orge y vien- nt aſſez bien.

CANNAT (St) *Caſtrum de S. nnato*, petite ville de Fr. dans la ovence au Diocèſe de Marſeille.

* *CANNES*, *Canoæ*, petite ville Fr. en Provence dans la Viguerie Graſſe, ſur la côte de la Médit. ec un port & un château.

* Cannes (les) Abbaye de Fr. au oc. de Narbonne. Elle eſt de Ordre de St Benoît, & vaut 3000 res.

CANNEY, Iſle d'Ecoſſe, l'une des eſternes. Elle eſt fertile en bled en pâturages. Ses côtes abond. en orue. Elle appartient aux Macdo- ls.

Cannibales, *Voyez* Caraïbes & ntilles.

CANO, ou *ALCANEM*, *Ca- m*, R. d'Afr. dans la Nigritie, ec une ville de même nom. Les bitans trafiquent en troupeaux, s'appliquent au labourage, & ſe piquent de civilité. Il y a des deſerts & des paſſages dangereux, à cauſe des voleurs.

CANOURGUE (la) pet. ville de Fr. dans le Gévaudan, au Dioc. de Mende, dont elle eſt à 5 li.

CANSTAT, pet. ville ou bourg d'Al. en Suabe ſur le Necker au D. de Virtemberg, près de Studgard, dans un ter. fertile en vin & en bons pâturages.

Cantal, haute & gr. mont. de Fr. en Auvergne près de St Flour & d'Aurillac. Elle eſt preſque toujours couverte de neige. L'endroit nommé le *Plomb de Cantal*, eſt de 993 toiſes plus haut que le niveau de la mer.

CANTAZARO, ville Epiſc. d'Ital. au R. de Naples, dans la Calabre ult. C'eſt la réſid. du Gouv. de la Prov. Elle eſt la patrie de Fr. Albertini Jéſuite, & eſt proche la mer, à 7 li. S. E. de Nicaſtro. lon. 34. 35. lat. 38. 59.

CANTCHEU, grande ville de la Chine dans la Prov. de Kiangſi avec un Viceroi. Il y a un puits qui ſe remplit & ſe ſeche deux fois en 24 heures. Elle eſt fort marchande. lon. 133. 32. lat. 25. 53.

CANTECROIX, petite contr. des Pays-Bas au Brabant, au quartier d'Anvers, avec titre de Pr. Il y a un bourg appellé *Cantecroix*. Lire en eſt la capitale.

Canteleu, bourg de Fr. en Normandie, à une li. de Rouen, ſur la Seine, avec un beau château.

Canton, *Voyez* Quanton.

CANTORBERY, *Cantuaria*, très-anc. ville d'Angl. cap. du C. de Kent, avec un Arch. qui eſt Primat de toute l'Angl. premier Pair du R. & qui fait ſa réſid. ordinaire à Lambeth. St Auguſtin, Apôtre de l'Angl. dans le VI. ſiecle, en fut le premier Evêque. Elle envoie deux Députés au Parl. & eſt ſur la Stoure, à 8 li. E. de Rocheſter, 15 N. O. de Calais, 18 E. p. S. de Londres. lon. 18. 38. lat. 51. 17.

Canubin, *Cœnobium*, Monaſtere

fameux du Mont Liban, où le Patr. des Maronites fait sa résid. Lui & ses Religieux sont Catholiques Romains. Ils cultivent très-bien les terres des environs, & exercent avec plaisir l'hospitalité envers les étrangers de toutes les nations. Il y a dans l'Eglise trois cloches que l'on sonne librement; ce qui est un grand privilége dans l'Orient.

CANZULA, ville marit. du Japon, dans la presqu'Isle de Niphon, sur la côte orient. du golfe d'Iedo.

CAORLE, *Caprulæ*, pet. Isle du golfe de Venise, sur les côtes du Frioul. L'air y est mal sain. Il y a une ville de même nom avec un Evéc. suf. de Venise. lon. 30. 30. lat. 45. 45.

CAP, ou PROMONTOIRE (le) *Promontorium*, est une pointe de terre qui s'avance dans la mer.

CAP DE BONNE-ESPÉRANCE (le) cap à l'extrémité mérid. de l'Afr. découvert par les Port. Les Hol. y bâtirent un fort, & s'y établirent en 1650. Depuis ce tems-là les Angl. les Fr. & les autres nations qui y abordent, sont obligés de leur payer le droit d'ancrage & autres péages. Il y a environ 30 li. de pays habité par des Hol. & des Fr. refugiés. Il y croît quantité de froment, d'orge, de pois & de fruits de diverses especes. On y a planté des vignes qui produisent de fort bon vin. Les plantations produisent tous les ans un gros revenu aux Hol. à cause des commodités, des vivres & des munitions que leurs vaisseaux & ceux des autres nations y trouvent, & de la grande quantité de cuir & de beurre qu'ils ont presque pour rien des sauvages des environs. La Compagnie des Indes d'Angleterre abandonna ce poste pour celui de Sainte Helene, qui n'est pas à beaucoup près si bien sit. Il y a dans le fort Hol. un magnifique Hôpital, où les vaisseaux envoient leurs malades, aussi-tôt qu'ils sont arrivés, & où ils trouvent de nouveaux hommes à leur place. Il y a aussi auprès du fort un des plus beaux jardins que l'on puisse voir, & qui est comme un magazin de toutes sortes de rafraîchissemens pour ceux qui vont aux Indes. Il y a à 35 li. du cap une fontaine d'eau chaude merveilleuse pour guérir les maladies. lon. 37. 45. lat. mérid. 34. 40.

Cap-Breton, *Voyez* Isle-Royale.

* Cap-Breton, bourg de Fr. dans l'Armagnac, dans la Gén. d'Ausch.

CAP-FRANÇOIS (le) c'est le port le plus fréquenté de la partie de l'Isle St Domingue, qui appart. aux Fr. C'est une maniere de baie, qui n'est ouverte qu'au seul vent de N. E. l'entrée est très-bien fortif. Il est sur la côte sept. de l'Isle, dans une belle plaine bien fert. & bien peuplée. On y a bâti une ville qui devient tous les jours plus consid. Il y a un Gouverneur.

CAP-VERD (le) cap très-consid. sur la côte occid. d'Afr. découvert par les Port. en 1474. Il est bordé des deux côtés par la Gambre & le Sénégal. Le pays est habité par des Négres qui trafiquent avec toutes sortes de nations, qui sont prudens & sages, & s'occupent à cultiver la terre, ou à nourrir du bétail. Il y a un grand nombre d'habiles forgerons, & le fer y est très-estimé. La plupart adorent la lune & les diables. Il y a aussi des Mahométans & des Port. Ces derniers sont presque tous de vrais bandits, qui s'y sont retirés à cause de leurs crimes.

Cap-Verd (les Isles du) *Voyez* Isles.

CAPACCIO, ou *CAPACE*, *Caput aqueum*, petite ville d'Ital. au R. de Naples dans la Principauté citer. avec un Evéc. suf. de Salerne. Elle est à une li. de la mer, 9 S. E. de Salerne. lon. 32. 38. lat. 40. 27.

CAPALITA, gr. ville de l'Amér. sept. dans la Prov. de Guaxaca, dans un pays rempli de brebis, de gros bétail, & de fruits excellens.

CAPDENAC, anc. petite ville de Fr. dans le Quercy, sur un rocher escarpé, & presque environné de la riviere de Lot. Elle est remarquable par sa fidélité pour ses Rois, n'ayan

été ſoumiſe aux Anglois.
ELLE (la) *Capella* , pet. ville
g de Fr. en Picardie dans la
e , à 5 li. de Guiſe. Les Eſp.
nt en 1636 , & le Cardinal
'alette la reprit l'année ſui-
Les fortifications en ont été
lon. 21. 34. lat. 49. 58.
ENDU , *Canis-Suſpenſus* , pe-
le de Fr. en Languedoc , au
de Carcaſſonne.
ESTAN , *Caput-Stagni* , pet.
e Fr. dans le b. Languedoc ,
c. de Narbonne , près de la ri.
e , & du canal Royal. lon. 20.
. 43. 25.
PITANATE , *Capitanata* ,
d'Ital. au R. de Naples , bor.
E. par le golfe de Veniſe , O.
C. de Moliſe , S. par la Prin-
é ult. la Baſilicate , & la terre
i. Il y a de bons pâturages &
res fertiles en bled , mais preſ-
oint de bois. Lucera delli Pa-
n eſt la cap. Le mont Gurgan
é auſſi le *mont St Ange* , occu-
e gr. partie de cette Province.
PO D'ISTRIA , *Caput Iſtriæ* ,
conſid. d'Ital. dans l'Iſtrie ſur
ſe de Trieſte , avec un Evéché.
Venitiens la prirent d'aſſaut en
les Génois s'en emparerent en
, mais les Vénitiens la reprirent
la ſuite ; & depuis 1478 , elle
eſt demeurée. L'air y eſt ſain &
éré ; ſon plus gr. revenu con-
en excellent vin & en ſel. Elle
3 li. S. de Trieſte , 10 N. O.
ſino. lon. 31. 35. lat. 45. 48.
APOUE , *Capua* , fameuſe ville
l. au R. de Naples dans la Terre
abour , avec un Arc. érigé en
par le Pape Jean XIII. Elle eſt
uarts de li. de l'anc. Capoue , &
bâtie de ſes ruines. Elle ſe ren-
ux Alliés en 1707. Elle eſt ſur
ulturne , à 6 li. N. de Naples ,
. de Benevent , 38 S. E. de Ro-
lon. 31. 55. lat. 41. 7.
APRAIA ou *LA CAPRÉE* , *Ca-*
, Iſle d'Ital. dans la mer de Toſ-
au N. E. de celle de Corſe, dont
dépend. Elle eſt aſſez peuplée ,
un bourg avec un bon chât. pour
la défendre. Les Génois en dépouil-
lerent en 1507 Giacopo de Maro qui
en étoit Seigneur. Elle a environ 6
li. de tour.

CAPRÉES , ou *CAPRI* , *Caprea* ,
Iſle de la mer Médit. au R. de Na-
ples , dans la Principauté cit. vis-à-
vis de Sorento , fameuſe par la re-
traite de Tibere. L'abord en eſt dif-
ficile. Il y paſſe tous les ans une gr.
quantité de cailles qui font le prin-
cipal revenu de l'Evéc. qu'on appelle
à cauſe de cela l'*Evéc. des cailles.*
Elle a deux li. de long ſur trois quarts
de large. Il y a une bonne ſource
d'eau vive. Capri en eſt la capitale.

CAPRI , ville d'Ita. dans l'Iſle de
même nom , au R. de Naples , avec
un Evéc. ſuf. d'Amalfi & un bon
chât. gardé par les habitans. Elle eſt
à 8 li. S. de Naples. lon. 31. 41. lat.
40. 35.

CAPUL ou CAPOUL , *Capula* , Iſle
d'Aſ. l'une des Philippines , d'envi-
ron 3 li. de circuit. Elle eſt agréable
& fertile.

CARACAS , *CARACOS* , ou *ST*
JEAN DE LÉON , ville conſid. de
l'Amér. en Terre-Ferme , dans la
Prov. de Vénézuéla dans la cont. de
Caracas. Elle eſt riche & ſit. dans
une plaine abon. en bétail & en ar-
bres de cacao , qui produiſent les
noix dont on fait le chocolat. L'air
y eſt bon. Les Fr. la pillerent en
1679. lon. 312. 35. lat. 9. 40.

CARAIBES ou CANNIBALES, Sau-
vages Inſulaires de l'Amér. qui ont
poſſédé & qui poſſedent encore une
partie des Antilles. Ils ſont d'un
tempérament triſte , rêveur & pareſ-
ſeux , & vivent ordinairement 100
ans. Ils ont le teint olivâtre, le front
& le nez applatis. Ils vont nuds , &
n'emmaillotent jamais les enfans ;
ce qui fait qu'ils ſont vigoureux &
bien faits ; ils les mettent dans des
corbeilles de coton ; à l'âge de qua-
tre mois ils marchent à quatre , &
s'y accoutument tellement , que
quand ils ſont avancés en âge , ils
courent de cette maniere plus vîte
qu'aucun Eur. Chaque pere de famil-
le a ſa cabane à laquelle il comman-

de. Les femmes accouchent ſans peine, & dès le lendemain elles s'occupent au ménage comme à l'ordinaire ; mais on dit que le mari ſe met au lit, ſe plaint & fait l'*accouchée* pendant pluſieurs jours, durant leſquels on lui fait garder un jeûne très-rigoureux. Ils épouſent pluſieurs femmes ſans avoir aucun égard au degré de conſanguinité. Ils deſtinent preſque tous leurs garçons à la guerre ; ils mangent leurs ennemis à peu près comme les Bréſiliens. Ils croient un premier homme qu'ils appellent *Louguo*, qui ne fut fait de perſonne, mais qui deſcendit du Ciel. Les premiers hommes ſortirent de ſon nombril, qu'il avoit fort gros, & de ſa cuiſſe en y faiſant une inciſion. Ils adorent des Dieux bons & mauvais, & croient l'immortalité de l'ame. Quand un homme meurt, ils font des danſes lugubres & des cris épouvantables. S'il a un Négre, on le tue afin d'aller ſervir ſon maître dans l'autre monde ; on enterre auſſi avec lui ſes meubles & ſon chien. Les Caraïbes ſont fort adroits à tirer de l'arc, parce qu'on les y accoutume dès leur enfance. Ils viennent de Terre-neuve, & ont ſur-tout habité les Iſles de la Trinité & de Barſorento. *Rochefort, Hiſt. des Ant. De la Borde.*

CARAMANIE, *Caramania*, Prov. conſid. de la Turquie Aſ. dans la partie mérid. de la Natolie. Dans preſque toutes les maiſons il y a des tours à vent pour rafraîchir les chambres en été. Ce ſont des tuyaux qui ſortent hors du toit & qu'on tient fermés l'hiver. Bazajet incorpora cette Prov. à ſon Empire vers l'an 1488, & depuis ce tems elle eſt reſtée aux Turcs. Satalie en eſt la cap. On la diviſe en grande & en petite.

CARAMANTA, ville de l'Amér. mérid. capitale de la Prov. de même nom, dans l'Audience de Santa Fé, dans la Terre-Ferme. lon. 305. lat. 5. 18.

La Prov. de Caramanta s'étend des deux côtés de la ri. de Cauca. Elle eſt bor. N. par le diſtrict de Carthagéne, E. par la nouvelle G nade, S. par le Popayan, O. pa même, & par l'Audience de Par ma. Il y a pluſieurs torrens d'où Sauvages tirent du ſel fort blanc fort bon. C'eſt une vallée entou de toutes parts de hautes montagn

CARANGUES, peuple de l'Am mérid. au Perou, qui a donné ſ nom à un ſomptueux Palais dont voit les reſtes magnifiques, envir à 30 li. de Quito, preſque ſous Ligne.

CARARA, pet. ville d'Ita. en T cane, avec titre de Pr. rem. par carrieres de marbre. Elle eſt ſur u colline au pied de l'Apennin.

Caravaggio, *Caravaggium*, bou d'Ita. au Milanez, rem. par la b de 1446, & par la naiſſance du Pei tre de ce nom.

Caravanſerais, c'eſt-à-dire, *H tels ou Palais de Caravanes*, édifi publics en Orient pour les Voy geurs, au défaut d'auberges & de barets. Il y en a de deux ſortes : uns ſont ſur les gr. chemins, & autres dans les villes ; ceux des chemins ſont des hôtelleries de fo dation où il y a pluſieurs chambre dans leſquelles on ne trouve que quatre murailles, & qui ſont po les premiers occupans. Il y a un co cierge & des valets qui ſont rent pour en avoir ſoin. Le concier vend d'ordinaire ce qu'il faut po les chevaux, & les choſes les pl néceſſaires à la vie ; on ne paye ri pour le gîte. Les Caravanſerais d villes ſont beaucoup plus beaux : y en a de fondation, & d'autres l'on paye. Ceux d'Eur. ſont ordina rement plus beaux que ceux d'Aſ. il y en a peu, excepté en Perſe.

CARCASSONNE, *Carcaſſo*, vil anc. & conſid. de Fr. au b. La guedoc, avec un Evéc. ſuf. de Na bonne. Louis VIII. R. de Fr. la pr ſur les Albigeois en 1226, & Ra mond Trincavel céda en 1247 à Louis tous les droits qu'il pouvoit avoir. Elle eſt diviſée en h. & en par l'Aude. La h. qui eſt ſur une ſe nomme *la Cité* ; elle renferme

ui eſt fort, & l'Egliſe Cathé-
La baſſe eſt preſque quarrée,
lle & très-réguliere. Carcaſ-
eſt très-riche à cauſe du grand
e de ſes Manufactures de tou-
es de draps. Elle eſt ſur l'Au-
12 li. O. de Narbonne, 19
e Toulouſe, 15 N. E. de Foix,
de Paris. lon. 20 d. 0′. 49″.
. d. 10′. 51″.

ARDAILLAC, petite ville de
ns le Quercy, Généralité de
uban.

RDIFF ou *GLAMORGAN*, *Car-*
ville à marché d'Ang. dans la
Galles, cap. du Glamorgan-
, avec un havre commode, &
onne cit. Elle envoie un Dé-
au Parl. Elle eſt ſur le Taff,
e la mer, à 42 li. O. de Lon-
lon. 14. 20. lat. 51. 32.

RDIGAN, *Ceretica*, ville à
né d'Angl. cap. de la Prov. de
e nom, avec titre de C. & un
qui tombe en décadence. Elle
e deux Députés au Parl. & eſt
blement ſit. proche de la mer
nde, à 55 li. O. p. N. de Lon-
lon. 12. 50. lat. 52. 13.

RDIGANSHIRE, Province
gl. dans la Pr. de Galles, d'en-
trente li. de tour, contenant
oo arpens. Elle abonde en bled,
étail, poiſſon, gibier, & en mi-
de plomb & de cuivre. Il y a
quelques mines d'argent. Car-
n en eſt la capitale.

ARDONE, *Cardona*, & *Atha-*
a, jolie & forte ville d'Eſp. dans
atalogne, avec un bon chât. &
de D. Il y a auprès de cette ville
mont. inépuiſable de ſel ; plus
en tire, plus il en revient. Il y
du rouge, du blanc, de l'incar-
, du verd, &c. Quand on le lave
es ces couleurs ſe perdent. On
peut rien voir de plus beau que
e mont. lorſque le ſoleil y darde
rayons. Il y croît des vignes qui
duiſent d'excellent vin, & des
s d'une gr. extraordinaire. La vil-
ſt ſur une hauteur près la ri. de
donero, à 15 li. N. E. de Tara-
e, 15 N. O. de Barcelone. lon-
gitude 19. 10. latitude 41. 42.

CARDUEL, (le) partie orient. de la
la Géorgie, appart. au R. de Perſe.
Teflis en eſt la capitale.

CAREK, Iſle d'Aſ. dans le golfe
Perſique, d'environ quatre li. de tour,
à 50 lieues de Baſſora.

CARELIE, *Carelia*, Prov. de
Finlande dans ſa partie orient. On
la diviſe en Carélie Suédoiſe & en
Carélie Moſcovite appellée auſſi *Ca-*
ragapolskaiacorela, a pour cap. Po-
venza. La Carélie Suédoiſe ſe diviſe
en Carélie Finoiſe, dont la cap. eſt
Wibourg, & en Carélie de Kexholm,
dont la cap. eſt Kexholm, ou Kare-
logorod. Les Suédois & les Moſco-
vites ſe ſont ſouvent diſputé ce pays.
Il appart. preſque tout à la Moſcovie
par le Traité de Nieſtadt.

Carelsbrook, fortereſſe de l'Iſle de
Wicht, dans la Manche, au S. de
l'Angl. d'où Charles I. fut tiré pour
être mis à mort.

CARELSCROON ou *CARSL-*
CROON, ville forte de Suéde dans la
Blekingie, ſur la mer Baltique, avec
un très-bon port défendu par deux
forts. Elle fut bâtie en 1679 par l'A-
miral Hans Vrachemeiſter. Elle eſt
bien peuplée. C'eſt là où ſont les Ar-
ſenaux de la Marine, & la Maiſon
du Directeur général de l'Amirauté.
lon. 33. 35. lat. 56. 15.

CARENTAN, *Carentonium*, pet.
ville de Fr. dans la b. Normandie,
au Cotentin, avec un anc. chât. à 3
li. de la mer, 8 N. E. de Coutances,
8 O. de Bayeux.

* *CARHAIX*, très-petite ville de
Fr. en Bretagne, au Dioc. de Quim-
per.

CARIATI, *Carianum*, pet. ville
d'Ital. au R. de Naples, dans la Ca-
labre cit. avec un Evéc. ſuf. de St
Severina, mais qui a été uni à l'E-
véc. de Cirenza. Elle a titre de Pr.
& s'appelle *Cariati vecchia*, pour la
diſtinguer de *Cariati nuova*, qui en
eſt à trois quarts de li. ſur le golfe de
Tarente, à 10 li. N. de St Severina,
9 S. de Roſſano, 15 N. E. de Coſen-
za. lon. 34. 50. lat. 39. 38.

CARIBES, peuples de l'Amér. mé-

rid. aux confins des terres de Caripous, & du pays de Paria. Ils ſont Anthropophages.

CARIGNAN, *Carinianum*, petite ville de Piémont, avec titre de Pr. dans un ter. de même nom, qui eſt très-fertile & très-agréable, & a de belles prairies. Les Fr. la prirent en 1544 après la bat. de Cériſoles, & en raſerent les fortif. mais ils en épargnerent le chât. Elle fut auſſi priſe & repriſe en 1691. Elle eſt ſur le Pô, à 3 li. S. de Turin, 6 S. E. de Pignerol, 2 de Carmagnole. lon. 25. 20. lat. 44. 45.

Carignan, *Voyez* Yvoi.

CARINOLA, *Forum Claudii*, *Calenum*, pet. ville d'Ital. au R. de Naples, dans la terre de Labour, avec un Evéc. ſuf. de Capoue. L'air y eſt mal ſain. Elle eſt auprès du mont Maſſico, à 6 li. N. O. de Capoue, 11 N. O. de Naples. lon. 31. 35. lat. 41. 15.

CARINTHIE, *Carinthia*, Prov. d'Al. avec titre de D. dans les Etats d'Autriche, bor. N. par l'Autriche, E. par la Stirie, S. par la Carniole & le Frioul, O. par le Tirol & l'Archev. de Saltzbourg. Il n'y croît point de vin, mais elle eſt très-abondante en grains. La plus gr. partie appart. à la Maiſon d'Autriche, le reſte à l'Evéc. de Bamberg, au C. d'Ungnad, & à l'Arch. de Saltzbourg. Clagenfurt en eſt la capitale.

CARIPOUS, peuples de l'Amér. mérid. au N. du Bréſil & de la ri. des Amazones, à 30 li. du pays des Caribes, avec qui ils ſont toujours en guerre. Ils ſont gais, hardis, courageux, doux, honnêtes gens, & libéraux.

CARISTO, *Cariſtus*, pet. ville de Grece dans la partie orient. de l'Iſle de Négrepont, avec un Evéc. ſuf. de Négrepont, près du cap. Loro. lon. 42. 50. lat. 38. 6.

CARLAT, petite ville de Fr. en Auvergne, au pays appellé *Carladez*, avec titre de C.

CARLAT, pet. ville de Fr. dans le h. Languedoc, ſur la ri. de Bezegue, à 4 li. de Mirepoix,

CARLAT, (le) *Cartilatum*, petite ville de Fr. au C. de Foix, entre Pamiers & Rieux, rem. par la naiſſance du fameux Pierre Bayle.

CARLETON, petite ville d'Angl. dans la Soudiviſion occidentale de l'Yorckshire, avec titre de Bar. environ à 7 li. d'Yorck, 47 de Londres.

CARLILE, *Carleolum*, ville forte & conſid. d'Angl. cap. du Cumberland, avec un Evéc. & titre de C. Elle fut rétablie par Guillaume II ſurnommé le *Roux*, qui y fit bâtir un bon chât. Henri VIII. y fit auſſi bâtir une cit. Le Pr. Edouard la prit en 1745, & le D. de Cumberland la reprit en 1746. Elle envoie deux Députés au Parl. & eſt agréablement ſit. ſur l'Eden, qui l'entoure de tous côtés avec le Caud & le Petterille, à 78 li. N. p. O. de Londres. lon. 14. 17. lat. 55.

CARLINGFORD, *Carlingfordia*, pet. ville marit. & à marché d'Irlande, au C. de Louth, avec un aſſez bon port. Elle eſt com. & envoie deux Députés au Parl. lon. 11. 20. lat. 54. 6.

CARLOSTAD ou *CARLSTAD*, *Caroloſtadium*, ville de Suéde dans le Wermeland, ſur le lac Waner, à 53 li. O. de Stockholm. lon. 31. 40. lat. 59. 16.

CARLOSTAD ou CARLOWITZ, *Caroloſtadium*, ville de Hongrie, cap. de la Croatie, bâtie par Charles Archid. d'Autriche dont elle porte le nom. C'eſt la réſid. ordinaire des Bans ou G. de la Prov. Elle eſt ſur la ri. de Kulp, à 3 li. E. de Meteling, 9 O. de Zagrah. lon. 33. 30. lat. 45. 34.

CARLOWITZ, pet. ville de Hongrie ſur le Danube, fameuſe par le Traité de paix conclu entre les Chrétiens & les Turcs en 1699. Elle eſt à 2 li. de Petervaradin, 13 N. O. de Belgrade, 20 S. E. d'Eſſeck. lon. 37. 43. lat. 45. 25.

CARLSBAD, petite ville de Bohême, ſur la Toppel, remarq. par ſes bains d'eau chaude, où l'on fait cuire des œufs & des poules.

ſruh, pet. ville d'Al. en Sua- Comté de Bade-Dourlach.
ſtat, bourg ou pet. ville d'Al. nconie, ſur le Mein, près de ourg, & du chât. de Cariſ-

RMAGNOLE, *Carmaniola*, vil- al. dans le Piémont, avec ti- C. & une bonne cit. Elle eſt & fut priſe par M. de Catinat 91, & repriſe la même année Pr. Eugene. C'eſt la patrie de ois Carmagnole. Elle eſt dans r. abon. en grains, lin, & proche le Pô, à 5 li. S. de , 7 S. E. de Pignerol, 10 N. ni. lon. 25. 20. lat. 44. 43.
RMAING, *Carmanum*, petite de Fr. en Gaſcogne, dans la gne, au Dioc. de Toulouſe.
RMARTHEN, *Maridunum*, d'Angl. au pays de Galles, cap. armarthenshire. Elle envoie un té au Parl. Elle eſt ſur la ri. de , à 53 li. O. de Londres. lon. 4. lat. 52.
RMARTHENSHIRE, Prov. gl. dans le Dioc. de St David, ys de Galles, d'environ 700000 s. Elle eſt très-fert. en bled, turages, en bétail, en ſaumon, is, en mines de charbon, & ellent plomb.
rmel, *Carmelus*, haute mont. Paleſtine, au S. de Ptolémaïde N. de Dora, rem. par la retrai- Prophete Elie, & par un Mo- ere de Carmes. On appelle une e de cette mont. *le champ des ns*, parce qu'on y trouve des es qui ont la figure de melon. a environ 23 li. de circuit & 5 averſe. Elle eſt couverte d'ar- eaux, de bocages; & de garen- remplies de gibier de toute ſor- l y a pluſieurs villages aux en- ns appart. aux Bedouins Arabes.
RMONE, *Carmo*, anc. ville p. dans l'Andalouſie. La porte regarde Séville eſt une des plus ieces d'antiquité de toute l'Eſp. eſt dans un ter. extrêmement à 6 li. E. de Séville. lon. 12. at. 37. 24.

CARMONS, petite ville d'Ital. au Frioul, dans le C. de Goritz, ſur une montagne près de la ri. d'Indri. Elle appart. à la Maiſon d'Autriche.

CARNARVAN, *Arvonia*, petite ville d'Angl. cap. du Carnarvanshire, avec titre de C. & un chât. où nâquit Edouard II. Elle envoie un Député au Parl. Elle eſt ſur le Menay, à 64 li. N. O. de Londres. lon. 12. 50. lat. 53. 10.

CARNARVANSHIRE, Province d'Angl. au pays de Galles, d'environ 370000 arpens. Elle abonde en bétail, gibier, poiſſon, & en bois.

Carnero, *Carnarius*. On donne ce nom à la partie du golfe de Veniſe, qui s'étend depuis la côte occid. de l'Iſtrie juſqu'à l'Iſle de Groſſa, & aux côtes de Morlaquie.

* Carnet, bourg de Fr. en Normandie, dans la Généralité de Caen, Election d'Avranches.

CARNIA (la) Prov. de la b. Albanie, appellée auſſi *le Deſpotat*, dans la Turquie Européenne.

CARNIOLE, *Carniola*, Prov. conſid. d'Al. dans les Etats de la Maiſon d'Autriche, bor. N. par la Carinthie & la Stirie, E. par l'Eſclavonie & la Croatie, S. par la Morlaquie & l'Iſtrie, O. par le Frioul. Elle eſt hériſſée de mont. & de rochers. Elle produit du bled, du vin & de l'huile. Laubach en eſt la cap.

* Carnoct, Abbaye de Fr. en Bretagne, au Dioc. de Quimper. Elle eſt de l'Ordre de Cîteaux, & vaut 3000 livres.

CAROLINE, cont. de l'Amér. ſept. bor. N. par la Virginie, S. par la nouvelle Géorgie, E. par la mer du Nord, O. par de gr. mont. appellées *Apalathes*. Elle fut découverte en 1512, par Ponce de Léon Eſp. En 1662 les Ang. s'y établirent, & lui donnerent le nom de la *Caroline*, en l'honneur de leur R. Charles II. & depuis ce tems ils y ſont devenus fort puiſſans. La Caroline ſe diviſe en ſept. & en mérid. & comprend ſix Prov. Albermale, Clarendon, Craven, Barkley, Colleton, & Carte-

ret. Le ter. y eſt naturellement fert. & aiſé à cultiver. L'air y eſt ſain, les fruits excellens. Il y vient toutes ſortes de grains; le ris y eſt très-bon, & les vivres à bon marché. Il y a des abeilles en gr. quantité, des vers à ſoie, & des vignes. Il s'y fait un gr. com. Les villes princip. ſont Charles-Town & Albermale.

CARPENTER-LAND, *Carpentaria*, pays d'Aſ. au S. de la nouvelle Guinée, dans la nouvelle Hollande. Il eſt peu connu. Son nom lui vient de Carpenter, Capitaine Hollandois, qui en fit la découverte.

CARPENTRAS, *Carpentoracte*, anc. ville de Fr. en Provence, cap. du Comtat Venaiſſin, avec un Evéc. ſuf. d'Avignon, un Bureau des Finances, & une Synagogue pour les Juifs. Elle eſt ſuj. au Pape, & eſt ſur la riviere d'Auſon, au pied du mont Ventoux, à 5 li. S. E. d'Orange, 5 N. E. d'Avignon, 146 S. p. E. de Paris. lon. 22 d. 42 ′. 53 ″. lat. 44 d. 3 ′. 33 ″.

CARPI, *Carpum*, pet. ville d'Ital. dans le Modénois, avec un bon chât. & titre de Pr. Les Fr. l'abandonnerent en 1703. Ils la reprirent en 1705. Le Pr. Eugene s'en empara en 1706. Elle eſt à 3 li. N. de Modêne, 5 & demie N. E. de Reggio, 5 S. O. de la Mirandole. lon. 28. 25. lat. 44. 45.

CARPI, pet. ville d'Ital. dans le Véronnois, fameuſe par la bat. qu'y gagna le Pr. Eugene ſur les Fr. en 1701. Elle eſt ſur l'Adige, & appart. aux Venitiens.

CARPIO, petite ville d'Eſp. dans l'Andalouſie, ſur le Guadalquivir, avec titre de Marquiſat.

CARRAVEIRA, ville Arch. de la Turquie Eur. dans la Macédoine. lon. 40. lat. 40. 27.

CARRICK, Prov. mérid. d'Ecoſſe, fertile en bled & en pâturages. Bargeny en eſt la capitale.

CARS, *Carſe*, ville forte & conſid. d'Aſ. dans l'Arménie, ſur la ri. de même nom, avec un chât. fortifié & rendu comme imprenable par les Turcs, en 1479, à 40 li. N. E. d'Erzeron, 40 O. d'Erivan. lat. 40. 2 lon. 60. 23.

CARSCHI, gr. ville d'Aſ. dans Tartarie, dans la Boucharie, dan un ter. très-fert. en toutes ſortes fruits & légumes. Elle eſt bien peu plée & très-commerçante.

CARTAMA, *Cartamitanum*, pe ville d'Eſp. au R. de Grenade, au trefois aſſez conſid. Elle eſt proch la ri. de Guadala-Medina, au pie d'une mont. à 3 li. N. O. de Mala ga, 10 S. O. d'Antequerra. lon. 1 32. lat. 36. 32.

* CARTASOURA, ville d'Aſi cap. de l'Emp. de Java, dans l'Iſ de même nom, & la réſidence l'Empereur.

CARTHAGENE, *Carthago nov* ville forte & marit. d'Eſp. au R. Murcie, cap. du ter. de même nor Il y avoit un Evéc. ſuf. de Toléd qui a été transféré à Murcie. El fut bâtie par Aſdrubal. Son port le meilleur de toute l'Eſp. & l'un d plus conſid. d'Eur. ce qui faiſoit d re au fameux Doria, qu'il ne co noiſſoit que trois ports qui fuſſe sûrs, *les mois de Juin & de Juille & Carthagêne*. Jean Leak la p pour l'Archid. depuis l'Emp. Cha les VI. en 1706, mais le D. de Be wick la reprit enſuite. Elle eſt ſur golfe de Carthagêne, à 11 li. S. Murcie. lon. 17. 6. lat. 37 d. 36′. 7

CARTHAGENE, grande, bel & forte ville de l'Amér. mérid. ca d'une Prov. de même nom, ſur côte de Terre-Ferme, bâtie vers l'a 1562, avec un Evéc. ſuf. de la nou velle Grenade, & trois forts, Boc cachica, le fort Ste Croix, & le fo St Lazare. Son port paſſe pour meilleur de toute l'Amér. Il s'y fa un trafic prodigieux ſur-tout en pe les; ce qui fait que c'eſt une des plu riches & des plus importantes ville de l'Amérique. C'eſt dans cette vil que l'on porte tous les revenus qu le R. d'Eſp. tire de la nouvelle Gre nade & de toute la Terre-Ferme Elle fut ſurpriſe par les Ang. e 1585. Les Fr. y firent un butin pro digieux en 1697. L'Amiral Verno

la Flotte Angl. l'aſſiégea en
mais il fut contraint d'en le-
iége, après y avoir perdu preſ-
it ſon monde. Elle eſt ſur la
ns une fit. avantageuſe. lon.
. lat. 10 d. 30'. 25 ''.
Gouvernement de Carthagêne,
. N. O. par la mer du Nord,
Rio-Grande & la ri. de la
lene, S. par l'Audience de
, O par la ri. & le golfe de
.. Le ter. pour la plus gr. par-
relevé en mont. & en colli-
l y a beaucoup de bêtes ſau-

RTHAGO, ville conſid. de
r. ſept. dans le Méxique, dans
v. de Coſtarica, avec un Evéc.
G. Eſp. Elle eſt très-riche &
archande. lon. 296 15. lat.

RTHAGO, ou *LA NOUVELLE*
HAGENE, ville de l'Amér.
l'Aud. de Sta-Fé, en Terre-
e, à 6 li. de la ri. de Cauca.
rtuel, *Voyez* Carduel.
rvan, *Voyez* Kairevan.
arville, bourg de Fr. en Nor-
ie, au Dioc. de Rouen.
ASAL, *Bondicomagum*, *Caſale*,
forte d'Ital. cap. du Montferrat,
une cit. & un Evéc. ſuf. de Mi-
érigé en 1474 par Sixte IV.
eſt rem. par la victoire qu'y rem-
le C. d'Harcourt ſur les Eſp.
640. Le D. de Mantoue la ven-
au R. de Fr. en 1681. Elle lui
endue en 1695, ayant été priſe
es Alliés, & on en démolit les
. Les Fr. la reprirent & la for-
ent de nouveau; mais le R. de
aig. s'en rendit maître en 1706.
Fr. la reprirent en 1745; le R.
ardaigne la reprit au mois de
1746. Elle eſt ſit. ſur le Pô, à
. N. E. de Turin, 14 S. O. de
n, 20 N. O. de Gênes. lon. 26.
t. 45. 7.
ASAL-MAGGIORE, petite ville
d'Ital. au D. de Milan, ſur le
à 8 li. S. E. de Crémone, 6 N.
arme. lon. 27. 50. lat. 45. 6.
ASAN, *Caſanum*, ville conſid.
, cap. du R. de même nom, dans
l'Emp. Ruſſien, avec un chât. bien fortifié, une cit. & un Arc. Le Czar Jean Baſile la prit en 1551, & ſon fils Waſilowilz en 1554, ſe rendit maître de tout le R. de Caſan, qu'il conquit ſur les Tartares. Il eſt très-fertile en toutes ſortes de fruits, de grains, & de légumes. Il s'y fait un gr. com. de pelleteries, & il fournit du bois pour bâtir les Vaiſſeaux. La ville eſt ſur le Caſanka, proche du Wolga. lon. 69. lat. 55. 38.

CASASA, ville d'Afr. en Barbarie, dans la Province de Garet, avec un port.

Caſaubon, *Voyez* Cazaubon.

CASBA, ville d'Afr. au R. de Tunis, dans une plaine fertile, à 2 li. de Tunis.

CASBIN, *CASWIN*, *Casbinum*, gr. ville de Perſe, dans l'Irac, où pluſieurs R. de Perſe ont fait leur réſid. Il s'y fait un aſſez gr. com. Elle eſt proche la h. mont. d'Elwend, où il y a de gr. & belles carrieres de marbre blanc. lon. 67. 35. lat. 36. 30.

CASCHGAR (le R. de) ou *PETITE BOUCHARIE*, pays d'Aſ. dans la Tartarie, bor. N. par le pays des Calmouks, E. par le Tibet, S. par le Mogol, O. par la gr. Boucharie. Il a environ 160 li. de long ſur 100 de large. Il eſt aſſez fert. & aſſez peuplé. Il y a du muſc & des mines d'or, d'argent & de pierres précieuſes, mais les Calmouks qui en ſont Seign. ſe contentent de vivre de leur bétail, & de ramaſſer des grains d'or dans les torrens; c'eſt d'eux principalement que vient la poudre d'or. Yarkan ou Yrken en eſt la capitale.

CASCHGAR, ville du R. de même nom. Elle eſt encore com. mais fort déchue de ce qu'elle étoit autrefois.

CASERTA, *Caſerta*, petite ville d'Ital. dans la Terre de Labour, avec titre de D. & un Evéc. ſuf. de Capoue. Elle eſt au pied du mont Caſerta, à 3 li. S. E. de Capoue, 5 N. E. de Naples. lon. 31. 58. lat. 41. 5.

CASHEL ou *CASSEL*, *Caſſilia*, ville d'Irlande, au C. de Tipperary, avec un Arch. Elle envoie deux Dé-

putés au Parl. Elle eſt à 11 li. S. E. de Lymerick, 11 N. O. de Waterford. lon. 9. 52. lat. 52. 36.

Caslona, *Cuſtulo*, petite ville d'Eſp. dans l'Andalouſie, près du Guadalquivir, autrefois Epiſcopale.

Caspienne (la mer) *Caſpium mare*, gr. mer d'Aſ. entre l'Emp. Ruſſien, au N. & à l'O. la Perſe au S. & à l'O. & la Tartarie à l'E. Cette mer n'a aucune communication viſible avec les autres mers; on croit cependant qu'elle communique au golfe Perſique. Elle eſt dangereuſe & moins navigable que les autres. Sa longueur eſt du N. au S. & non point de l'E. à l'O. comme on l'avoit cru juſqu'aux recherches que fit faire Pierre le Grand, Czar de Moſcovie, en 1718. Elle eſt entre les 37 & 47 degrés de lat. & entre les 67 & 73 de lon. Ses eaux ſont beaucoup plus ſalées vers le milieu que vers les côtes, à cauſe de la gr. quantité de ri. qui s'y déchargent. Le poiſſon y eſt abon. & meilleur que dans les autres mers; elle n'a ni flux ni reflux.

Cassagnetes, pet. ville de Fr. dans le Rouergue, au Diocèſe de Rhodez, Gén. de Montauban.

Caſſainouſe, bourg de Fr. en Auvergne, au Dioc. de St Flour, Gén. de Riom.

Cassano, *Caſſanum*, pet. ville d'Ital. avec un chât. fortifié, au D. de Milan, rem. par l'échec qu'y reçut le Pr. Eugene le 16 Août 1705 par les troupes du Duc de Vendôme. Elle eſt ſur l'Adda, à 6 li. N. E. de Milan, 10 N. O. de Crême.

Cassano ou *Cossano*, petite ville d'Ital. au R. de Naples, dans la Calabre cit. avec un Evéc. ſuf. de Coſenza, mais exemt de ſa juriſdiction, à 2 li. du golfe de Tarente, 7 N. O. de Roſſano, 15 N. de Coſenza. lon. 34. 5. lat. 39. 55.

Cassel, *Caſtellum Morinorum*, gr. & jolie ville de Fr. dans la Flandre, cap. de la Châtel. de même nom, autrefois très-forte, mais aujourd'hui ſans fortific. Elle eſt remar. par les trois bat. qui ſe ſont données auprès, contre trois Philippes de Fr. en 1071, contre Philippe I. qu fut défait par Robert le Friſon; 1328, contre Philippe-le-Bel, remporta une victoire complette, ſaccagea la ville; en 1677, con Philippe D. d'Orléans, qui y de le Pr. d'Orange, & prit la ville. E fut cédée à la Fr. en 1678 par Traité de Nimégue. Elle eſt ſur u mont. où il ne reſte plus que la t raſſe du chât. qui fournit une plus belles vues de l'Univers, d'où l'on voit 32 villes & un gr. pace de mer, à 6 li. de la mer, 4 demie N. d'Aire, 4 N. E. de Omer, 7 & demie S. E. de Graves nes, 6 S. E. de Dunquerque, 6 O. de Furnes, & un peu plus S. d'Ypres, 56 N. de Paris. lon. 20 9'. 9". lat. 50 d. 47'. 54".

CASSEL, *Caſella*, ville d'A très-belle & très-forte, cap. du Lan de Heſſe-Caſſel. On y voit un aqu duc qui eſt un ouvrage ſingulier, l'un des plus beaux qu'il y ait monde. La ville eſt diviſée en vi vieille & en ville neuve. Celle-ci bâtie ſur une mont. les maiſons ſont d'une égale hauteur & d'une chitecture très-riante. Caſſel eſt p che la ri. de Fulde, à 19 li. N. de Marpurg, 11 N. E. de Waldec 16 S. E. de Paderborn. lon. 27. lat. 51. 20.

Caſſel, *Voyez* Cashel.

Cassinogorod, ville aſſez co ſid. de l'Emp. Ruſſien, dans la de Caſſinow ou Cachine, ſur u mont. près de la rive gauche de l'O ca. lon. 62. 5. lat. 55. 20.

Cassovie ou *Caschau*, *Caſ via*, ville forte de la h. Hongri cap. du C. d'Abanwywar, avec meilleur arſenal de Hongrie. I Imp. la prirent en 1685 ſur les m contens, après un long ſiége. E eſt proche la ri. Horat, à 22 li. E. d'Agria, 42 N. E. de Bude, N. de Tokay. lon. 38. 28. lat. 38.

Cassubie (la) *Caſſubia*, co d'Al. dans la Poméranie ult. ſur mer Baltique. Les villes les plus co ſid. ſont Colberg, Belgard & Coſli

STANET, petite ville de Fr. le h. Languedoc, au Dioc. de ouſe, près du canal Royal.

STELAMARE, ville du R. de es, dans la Princip. cit. avec véché ſuf. de Salerne, & un ort, à 2 li. de Sorrento, 6 S. Naples. Il y a une ville de nom dans la vallée de Mazare cile, lon. 32. lat. 41. 40.

STEL-ARAGONESE, *Caſtel-Aragonenſe*, ville forte d'Ital. l'Iſle de Sardaigne, avec un ſuf. de Saſſari, & un bon port, N. E. de Saſſari. lon. 26. 32. 0. 56.

STELAUN ou *CASTELHUN*, *llum Hunnorum*, ville & chât. au cerc. du h. Rhin, dans la ruck, auprès de de Simmern. Fr. la prirent en 1639.

STEL-BALDO, petite place . dans le Veroneze, ſur l'Adi- 22 li. S. E. de Vérone, 6 O. vigo. lon. 29. lat. 45. 7.

STEL-BOLOGNESE, *Caſtrum nienſe*, pet. ville d'Ital. dans de l'Egliſe, au Bolonez.

STEL-BRANCO, *Caſtrum al-* ville de Port. cap. du ter. de nom, dans la Prov. de Beyra. ope V. la prit en Mai 1704, & ndonna après. Elle eſt ſur la ri. ra, à 14 li. N. O. d'Alcantara, O. de Ciudad-Rodrigo.

ſtel del Ovo, ou chât. de l'Œuf, Ital. au R. de Naples.

STEL-DE-VIDE, pet. place forte de Port. dans l'Alentéjo. ope V. la prit en 1704. Elle eſt . N. de Portalegre, 11. S. O. antara. lon. 11. 10. lat. 39.

ſtel-Durante, *Voyez* Urbanea.

STEL-FOLLIT, place d'Eſp. la Catalogne, ſur une hauteur eſſible, entre Campredon & urias.

ſtel-Franco, bourg d'Ital. dans lonez, près de la ri. de Sec- défendu par le fort Urbin.

STEL-GANDOLF, *Arx Gan-i*, place d'Ital. dans l'Etat de ſe, avec un chât. ſur le lac de même nom, à 4 li. de Rome.

CASTEL-GELOUX, *Caſtrum Geloſum*, pet. ville de Fr. en Gaſcogne, dans le Bazadois, ſur la ri. d'Avance, à 3 li. de Nerac. Il s'y fait un aſſez bon com. lon. 17. 50. lat. 44. 25. Il y a un bourg de ce nom dans l'Armagnac, à 2 li. d'Auch.

* *CASTEL-MAYRAN*, petite ville de Fr. en Gaſcogne, dans la Lomagne.

CASTEL-MORON, petite ville de Fr. dans l'Agénois, ſur la ri. de Lot.

CASTEL-MOROUX, pet. ville de Fr. dans le haut Languedoc, au Dioc. de Toulouſe.

CASTEL-NOVO, *Caſtrum novum*, ville forte de Dalmatie, avec un chât. bâti en 1373 par Tuandeo R. de Boſnie. Les Eſpagn. la prirent en 1538. Barberouſſe la reprit en 1539. Les Venitiens s'en rendirent maîtres le 30 Septembre 1687; & depuis ce tems elle leur appart. Elle eſt ſur le golfe de Cataro, à 4 li. O. de Cataro. lon. 36. 20. lat. 42. 25.

CASTEL-NOVO DE CARFAGNANE, *Grafinianum*, pet. ville d'Ital. dans le Modénois, avec une bonne fortereſſe.

CASTEL S. JOANNE, jolie petite ville d'Ital. au D. de Plaiſance, avec un chât. Elle eſt dans un pays abondant en ris.

CASTELLANE, *Caſtellona*, ville de Fr. en Provence, au Dioc. de Senez, ſur la ri. de Verdon, dans un ter. fertile & agréable. Elle a droit de députer aux Etats. lon. 24. 24. lat. 43. 55.

CASTELLANNETE, *Caſtania*, petite ville d'Ital. dans le R. de Naples, dans la Terre de Lecce, avec un Evéc. ſuf. de Tarente, & titre de Pr Elle eſt ſur la ri. de Talvo, à 2 li. S. O. de Motola, 6 N. O. de Tarente. lon. 34. 38. lat. 40. 50.

CASTELLAZZO, *Gamundium*, petite place d'Ital. au D. de Milan, dans le ter. d'Alexandrie, où le C. de Staremberg eut une action avec les Fr. en 1704. Elle eſt à une li. E.

d'Alexandrie, 4 N. E. d'Acqui, 4 S. O. de Tortone.

Castellon ou *Castillon*, *Castilio*, petite ville d'Esp. dans la Catalogne, à 5 li. N. E. de Gironne, 2 N. O. de Roses. lon. 20. 50. lat. 42. 8.

Castelnau-de-Barbarens, pet. ville de Fr. dans l'Armagnac, au C. d'Astarac, sur le Rat.

Castelnau-de-Brassac, petite ville de Fr. dans le haut Languedoc, au Dioc. de Castres, sur un ruisseau qui se jette dans l'Agoux.

Castelnau-de-Bretenous, pet. ville de Fr. dans le Querci, sur la Cere, près de son confluent avec la Dordogne.

Castelnau d'Estretefon, ou *de Trigefon*, petite ville de Fr. dans le haut Languedoc, au Dioc. de Toulouse.

Castelnau-de-Magnoac, petite ville de Fr. dans l'Armagnac, sur le Gers.

Castelnau-de-Montartier, petite ville de Fr. en Quercy, sur une mont. entre la ri. de Lute & de Bargalone.

Castelnau-de-Montmirail, petite ville de Fr. dans l'Albigeois, au S. de la Vere.

CASTELNAUDARY, *Castrum-novum Arrii*, ville consid. de Fr. dans le h. Languedoc, cap. du Lauraguais, fameuse par la déroute d'une armée de rebelles commandée par Gaston D. d'Orleans en 1632: le D. de Montmorenci y fut pris. Elle est sur une pet. éminence près du canal, dant un terrein très-fert. en bled, à 6 li. N. O. de Carcassonne, 13 S. E. de Toulouse, 157 S. de Paris. lon. 19. 38, lat. 43 d. 19'. 4".

* *Castelsarrasins*, ville de Fr. dans le haut Languedoc, sur les confins du Querci, au Diocèse de Montauban, près de la Garonne.

Castiglione del Stivere, *Castilio Stiverorum*, pet. ville forte d'Ital. dans le Mantouan, avec un chât. Les Al. la prirent en 1701. Les Fr. y défirent les Imp. en Septembre 1706. Elle est à 8 li. N. C de Mantoue. lon. 28. 4. lat. 45. 2

CASTILLE (la vieille ou l'anc *Castella vetus*, Prov. d'Esp. avec t tre de R. d'environ 77 li. de long s 46 de large, en forme de pyramide bor. S. par la nouvelle Castille, E par l'Aragon & la Navarre, N. p la Biscaye & l'Asturie, O. par le R de Léon. On la divise en 7 mérin dades ou cont. Burgos en est la ca

CASTILLE NEUVE (la) o la nouvelle Castille, ou le R. d Tolede, Prov. d'Esp. bor. N. par vieille Castille, E. par les R. d'A ragon & de Valence, S. par celu de Murcie & par l'Andalousie, O par le R. de Léon. On la divise e trois parties, l'Algaria au N. Manche à l'E. & la Sierra au S. Ma drid en est la cap. Il ne faut pa confondre la Castille avec la Mo narchie de Castille, qui comprend plus ou moins d'étendue, selon l différens tems.

CASTILLE D'OR (la) gr. fert. pays de l'Amér. mérid. dans Terre-Ferme, à l'O de l'Orenoqu Il comprend 8 gr. Gouv. sçavoir, Terre-Ferme particuliere, Cathag ne, Ste Marthe, Rio de la Hach Venezuela, la nouvelle Andalousi le Popayan, & le nouveau R. Grenade. Il appart. aux Esp.

Castillon, *Castilio*, ville Fr. dans la Guienne, au Périgord rem. par la gr. victoire que les Fr. remporterent sur les Angl. en 145 Elle est sur la Dordogne, à 10 E. de Bourdeaux. lon. 17. 43. l 44. 52.

* *Castillon*, pet. ville de F en Gascogne, dans le Couserans.

* *Castillones*, petite ville Fr en Guienne, dans l'Agénoi Gén. de Bourdeaux.

Castle, petite ville marit. port d'Irlande, dans la Momoni avec un bon havre, à 12 li. S. de Corke.

Castle-Rising, pet. ville marché d'Angl. dans le Norfol Elle envoie deux Députés au Parl.

48 li. N. E. de Londres. lon. 1. lat. 52. 45.

ASTRES, *Caſtra*, ville conſid. r. dans le h. Languedoc, avec Evéché ſuf. d'Albi, érigé en . Dieudonné, Abbé de Lagni, ut le prem. Evêq. Les habitans t embraſſé la Religion P. R. for- ent leur ville, & en firent une e de Rép. mais en 1629, le par- nt été vaincu par Louis XIII. urent obligés de ſe ſoumettre & émolir leurs fortific. C'eſt la e d'André Dacier, d'Alexandre us & d'Abel Boyer. Elle eſt à 8 . d'Albi, 14 E. de Toulouſe, S. de Paris. lon. 19. 55. lat. . 37'. 10''.

ASTRO, *Caſtrimonium*, ville l. cap. du D. de même nom, s le Patrimoine de St Pierre. In- ent X. la prit ſur le Duc de Par- en 1649, & en transféra l'Evéc. quapendente; mais les Ducs de ne ont toujours reclamé depuis . & la ville. Elle eſt proche le ent d'Oſpada, à 4 li. de la mer, S. O. d'Orviette, 22 N. O. de ne. lon. 29. 15. lat. 42. 33. Le le Caſtro eſt bor. N. par l'Or- an, S. par la mer Médit. E. par . de Marta, qui le ſépare du Pa- oine, O. par la Toſcane. Il eſt en grains & en fruits.

ASTRO, pet. ville marit. d'Ital. R. de Naples, dans la Terre d'O- te. Elle fut fort maltraitée par Turcs en 1537. C'eſt la patrie de de Caſtro. Elle eſt à 3 li. S. O. rante, 3 & demie N. E. d'Aleſ- . lon. 36. lat. 40. 18.

ASTRO, ville forte de l'Amér. id. dans le Chili, cap. de l'Iſle Chiloé, avec un port. Les Hol. irent en 1643.

ASTRO-CALTALDO, *CARTAL-* ou *CERTALDO*, pet. ville d'I- au D. de Toſcane, dans le ter. Sienne, rem. par la naiſſance de n Bocace.

ASTRO-DE-URDIALES, *Caſ- n Urdialæ*, pet. ville d'Eſp. en aye, ſur la côte de l'Océan, un port & un chât. à 4 li. de ao.

CASTRO-MARINO, *Caſtrum Marinum*, pet. ville de Port. dans l'Algarve. Elle eſt très-forte & ſit. preſqu'à l'emb. du Guadiana, à 24 li. N. E. de Lagos, 22 S. de Beja, 42 O de Séville. lon. 10. 27. lat. 37. 6.

CASTRO-NOVO, *Caſtrum novum*, ville d'Ital. en Sicile, dans la vallée de Mazare, ſur une mont. à la ſource de la ri. de Platani. lon. 31. 30. lat. 37. 40.

CASTRO-REALE, *Caſtrum Regale*, pet. ville de Sicile, dans le val de Demona, entre les mont. à la ſource du Ruzzolino.

CASTRO-VERREYNA, ville de l'Amér. mérid. au Pérou, rem. par ſes mines d'argent, ſon bon tabac & la ſalubrité de ſon air, à 60 li. S. E. de Lima. lon. 305. lat. mérid. 13.

CATALOGNE (la) *Catalaunia*, Prov. conſid. & la plus peuplée d'Eſp. avec titre de P. bor. N. par les Pyrénées qui la ſéparent de la Fr. E. & S. par la mer Médit. O. par les R. d'Aragon & de Valence. Les Catalans ſont courageux & ſpirituels. S'étant révoltés en 1641 contre le R. d'Eſp. les Fr. ſe rendirent maîtres de la Catalogne, & en jouirent juſqu'en 1652, qu'elle retourna à l'Eſp. On la diviſe en 15 Juriſdictions ou Vigueries. L'air y eſt ſain; le pays eſt arroſé d'un gr. nombre de ri. & rempli de h. mont. couvertes de belles forêts & d'arbres fruitiers. Il abonde en vin, bled, légumes, &c. carrieres de marbre & de pierres précieuſes, & en mines de toute ſorte. On pêche du corail ſur les côtes. Barcelone en eſt la capitale.

CATANE, *Catina*, anc. gr. riche, & célebre ville de Sicile, ſur le golfe de même nom, bâtie par les Naxiens 728 ans avant J. C. avec un Evéc. ſuf. de Montreal. Toute la ville fut renverſée par un tremblement de terre en 1693. Elle a été rebâtie & repeuplée depuis, à cauſe de ſon ter. qui eſt très-fertile en bled, en excellent vin & en fruits. C'eſt la patrie de Nicolas Tudeſchi, appellé auſſi *l'Abbe de Palerme*. Elle eſt à 13 li. N. de Syracuſe, 21 S. O. de Meſ-

ſine. lon. 32. 54. lat. 37. 30.

CATANZARO, *Cantacium*, ville très-peuplée d'Ital. au R. de Naples, cap. de la Calabre ult. avec un Evéc. ſuf. de Reggio. C'eſt la réſid. ordin. du Gouv. de la Prov. Elle eſt ſur une mont à 4 li. S.O. de Belcaſtro. lon. 34. 35. lat. 38. 58.

Catay, *Voyez* Cattay.

CATEAU-CAMBRÉSIS, *Caſtrum Cameracenſe*, pet ville de Fr. dans le Cambréſis. Le chât. qu'y a l'Arc. eſt magnifique. Elle eſt très-peuplée & rem. par le Traité de paix qui y fut ſigné en 1559 entre Henri II. R. Fr. & Philippe II. R. d'Eſp. Elle eſt exemte d'impôts, & elle eſt à 5 li. de Cambray. lon. 21. 10. lat. 50. 3.

CATEGAT (le) *Sinus Codanus*, nom que l'on donne à un golfe de la mer Baltique, par où elle communique avec l'Océan, entre le Dan. & la Norwege.

CATELET (le) *Caſtelletum*, pet. ville de Fr. en Picardie, au Vermandois. Les Eſp. la prirent en 1557. Elle fut priſe & repriſe pluſieurs fois depuis.

CATERLAGH, ville à marché d'Irlande, cap. du C. de même nom. Elle envoie deux Députés au Parl.

CATH, ville conſid. d'Aſ. dans la Prov de Khuarezm, dont elle étoit autrefois la cap. lat. 31. 36.

CATHERINE (Ste) petite ville de Fr. en Guienne dans l'Agénois, avec une Juſtice R. non reſſortiſſante.

CATTARO, *Cathara*, ville forte de la Dalmatie, avec un bon chât. & un Evéc. ſuf. de Bari. Elle appart. aux Venitiens, & eſt ſur le golfe de même nom, à 4 li. N. O de Scutari, 11 E. de Raguſe. lon. 36. 33. lat. 42. 25.

CATTAY (le) *Serica*, nom des ſept Provinces ſeptent. de la Chine. *Voyez* Chine.

CATZENELLEBOGEN, *Cattemelibocenſis Comitatus*, C. & chât. d'Al. dans la Heſſe. Darmſtad en eſt la cap. Il peut avoir 10 li. de large ſur 6 de long.

CAVA ou *CAVE*, *Cava*, ville conſid. & bien peuplée d'Ital. au R de Naples, dans la P. cit. avec un Evéc. ſuf. de Salerne, mais qui ne releve que du St Sieg. On y fait un gr. com. de toiles. Elle eſt au pied du mont Métélian, à 10 li. E. de Naples, 2 N. O. de Salerne lon. 32. 20. lat. 40. 40.

CAVAILLON, *Cabellio*, petite ville de Fr. au Comtat Venaiſſin avec un Evéc. ſuf. d'Avignon. Elle eſt ſur la Durance, dans un ter très-fert. & très-agréable, à 5 li. S. E. d'Avignon, 9 N. E. d'Arles, 1 N. O. d'Aix. lon. 22. 52. lat. 43. 52.

CAVALLIERE (la) petite ville de Fr. en Rouergue, à 2 li. de Milhaud vers les front. des Cevenes.

CAVAN ou *CAVON*, *Cavodium*, ville d'Irlande, cap. du C. de Cavan, dans la Prov. d'Ulſter. lon. 10. 10. lat. 54.

Caucaſe (le) *Caucaſus*, gr. chaîne de mont. d'Aſ. qui s'étend depuis la mer Noire juſqu'à la mer Caſpienne, entre Say & Derbent, & ferme comme un mur l'Iſthme que forment ces deux mers. C'eſt la plus h. de toute l'Aſ. Elle eſt preſque toujours couverte de neige, ſur-tout vers le ſommet. Elle eſt juſques vers le haut abond. en miel, bled, gomme, vin, fruits, en porcs & en gros bétail. La vigne s'éleve fort haut autour des arbres; les habitans ſont preſque tous Chrétiens & fort beaux, hommes & femmes. On les appelle les *Suanes*, les *Abacaſſes*, les *Alans*, les *Circaſſes*, les *Ziques*, & les *Caracolis*. Les Suanes ſont les plus civiliſés & les plus courageux. Ils trafiquent, mais ils ne veulent point ſe ſervir d'argent ni de monnoie.

CAUDEBEC, *Calidobeccum*, ville de Fr. riche & bien peuplée en Normandie, cap. du pays de Caux. Elle eſt très-com. Elle eſt au pied d'une montagne, près de la Seine, à 7 li. N. O. de Rouen, 11 E. du Havre, 12 N. E. de Liſieux, 35 N. O. de Paris. lon. 18. 22. lat. 49. 30.

CAUDECOSTE, pet. ville de F

s l'Armagnac, dans la Loma-
, à une li. de la Garonne.
AUDIEZ, *Coderiæ*, pet. ville
r. en Languedoc, au Diocèſe
et, au pied des Pyrénées, ſur le
ent d'Egli, aux front. du Rouſ-
n.
VITE ou *CAVITA*, ville de l'Iſle
ſanille, l'une des Philippines,
un bon chât. & un port, près
uel on bâtit les vaiſſeaux. Elle
4 li. de Manille.
aunard, bourg de Fr. en Gaſco-
, dans l'Evéc. d'Aire, ſur l'A-
r.
AUNE (la) petite ville de Fr.
s le haut Languedoc, Dioc. de
tres, auprès des mont. où la ri.
gout prend ſa ſource.
AUNES, pet. ville de Fr. dans
. Languedoc, au Dioc. de Nar-
ne, avec une Abbaye de Béné-
ins.
aupenne, bourg de Fr. en Gaſ-
ne, dans les Landes.
AUSSADE, pet. ville de Fr. en
enne, dans le bas Querci, près
'Aveirou.
CAUX, *Caletenſis ager*, pays de
en Normandie, dans le Dioc. de
en. Il comprend 10 villes, 30
rgs, & environ 600 Paroiſſes,
iqu'il n'ait que 16 li. de large &
ong. Sa figure eſt triangulaire;
Cures y ſont d'un revenu conſid.
bond. en grains, en légumes, lin,
nvre & fruits. Il y a une Coutu-
particuliere, qui avantage beau-
p les aînés; ce qui oblige les puî-
d'aller chercher fortune ailleurs.
volaille y eſt ſi excellente, qu'on
ne aux poules le nom de *Gelino-
de Caux*. Il y a auſſi beaucoup de
er & de poiſſon. Caudebec en eſt
apitale.
CAUX, pet. ville de Fr. dans le
Languedoc, au Dioc. de Carcaſ-
ne.
CAXAMALCA, *Caxamalca*, ville
l'Amér. mérid. au Pérou, cap. du
s de même nom. Elle abonde en
rages, maïs, fruits, & mines
livers métaux. Les Indiens y ſont
ibles, honnêtes, induſtrieux.
Elle eſt à 30 li. de la mer Pacifique.
lon. 304. 40. lat. merid. 8.

CAXEM ou *CAYEM*, *Canc*, ville d'Aſ. dans l'Arabie heur. avec un bon port bien fréquenté.

* Cayeux, *Canocum*, bourg de Fr. en Picardie, au Dioc. d'Amiens.

* *CAYLES* (le) pet. ville de Fr. dans le Languedoc, au Dioc. de Lodéve.

CAYLUS, petite ville de Fr. dans le Querci, ſur les frontieres du Rouergne.

CAZAUBON, petite ville de Fr. dans l'Armagnac, ſur la ri. de Douze. Le célebre Iſaac Cazaubon n'étoit pas de cette ville, mais de Bourdeaux, village de Dauphiné. Dioc. de Die.

Cazeres, bourg de Fr. en Gaſcogne, ſur la Garonne, au Dioc. de Rieux.

CAZIMIR ou *KAZIMIERZ*, jolie ville de Pologne, dans le Pal. de Lublin, ſur une colline couverte de bois, à 4 li. de Belgitz. lon. 39. 45. lat. 51. 5.

* Ceaux, bourg de Fr. en Auvergne, dans la Gén. de Riom.

CEDONGNA, *Laquedonia*, pet. ville d'Ital. au R. de Naples, dans la Princip. ult. avec un Evéc. ſuf. de Conza, à demi-ruinée, au pied de l'Apennin, à 5 li. N. O. de Melfi. lon. 33. 8. lat. 41. 5.

CEFALONIE ou CEPHALONIE, *Cephalonia*, Iſle conſid. de Grece, au S. de l'Albanie, & au N. E. de la Morée. Elle eſt fert. en huile, en vin rouge, en muſcat excellent, & en raiſins de l'eſpece de ceux de Corinthe. Son climat eſt fort chaud. Il y a des fleurs aux arbres pendant tout l'hiver. Elle eſt ſuj. aux Venitiens depuis 1449. La cap. eſt Céfalonie, qui a un Evéc. ſuf. de Corfou, mais uni à celui de Zante. lon. 38. 20. lat. 38. 30.

CEFALU ou *CEFALEDI*, *Cephalædis*, ville de Sicile, dans la vallée de Démone, avec un chât. un port & un Evéc. ſuf. de Meſſine. lon. 31. 53. lat. 38. 5.

CEILAN, *Celanum*, gr. Iſle des

Indes, d'environ 100 li. de long ſur plus de 50 de large. Elle a la forme d'une poire ; en général l'air y eſt très-bon, le pays montueux, & les vallées fert. Elle abonde en vaches & en animaux de toutes eſpeces, excepté en brebis. Il y a pluſieurs oiſeaux inconnus en Europe, des ſerpens très-dangereux, des ſinges & des fourmis qui font beaucoup de dégât, quantité de pierres précieuſes, de l'ivoire & des éléphans qui ſont les plus eſtimés de toutes les Indes, & pluſieurs racines pour la teinture, du gingembre, du cardamome, pluſieurs drogues médecinales, & une gr. quantité de ris qui fait la nourriture ordin. Le plus gr. com. conſiſte en canelle, dont il y a des forêts. Entre les arbres extraordinaires, celui qu'on nomme *Tallipot* a, dit-on, des feuilles ſi gr. qu'une ſeule peut couvrir 15 ou 20 hommes, & les garantir de la pluie, quand elle eſt ſeche. Les voyageurs & les ſoldats en portent, & en font des tentes. Cette Iſle eſt ſous la domin. de deux Puiſſances. Les Hol. poſſedent preſque toutes les côtes, & le R. de Candy eſt maître de l'intérieur du pays ; les ſeuls Bedas ſont indépendans. Les Inſulaires ſe nomment *Chingulais ;* ils ſont bien faits & de bonne mine. On ne fait pas grande cérémonie pour les marier. L'homme tient un bout d'un linge qu'il met autour de ſes reins, & la femme tient l'autre bout ; on leur jette de l'eau ſur la tête & ſur tout le corps, enſuite de quoi ils ſont mariés auſſi long-tems qu'ils s'accordent enſemble. La premiere nuit des noces eſt pour le mari, la ſeconde pour le frere du mari, & ainſi de ſuite juſqu'au ſixiéme degré incluſivement. Ainſi une ſeule femme ſuffit pour une famille entiere. Les enfans ne ſont pas moins aux freres qu'au mari. Ils ne peuvent ſe méſallier ; & ſi une femme avoit commerce avec un homme de moindre rang, elle ſeroit punie de mort. A cela près, les filles & les femmes ont commerce preſqu'avec tous ceux qu'il leur plaît. Il y a pluſieurs ma ques pour diſtinguer les famille comme de porter des pourpoint d'aller le dos nud & découvert. To les Chrétiens ſont nobles. Le fils de la même condition & du mêr métier que ſon pere. Il y a auſſi d eſclaves, & une eſpece de gueux ſont obligés par une loi du Roi mendier toute leur vie. Ils paſſe pour infames, & vont en troupes lieux en lieux en mendiant. Ils o été condamnés à cette infamie, pa ce qu'étant autrefois chaſſeurs, ſervirent au R. de la chair humain au lieu de gibier. Les Chingul ſont idolâtres ; ils adorent un Di Créateur, des Dieux inférieurs qu' croient être les ames des gens bien ; des démons qui cauſent maladies, & ſont les ames des m chans ; un autre Dieu appellé *Bu dou*, qui ſauve les ames, & qui venu ſur la terre ; ils adorent au les Planettes. Ils ont pluſieurs eſpec de Prêtres ; ils croient la réſurrecti des corps. Il y a dans ce pays u araignée qui fait un gros œuf qu'e porte ſous ſon ventre, plein de p araignées qui mangent la vieill meſure qu'elles croiſſent. Les Chi gulais diſent que les enfans deſ béiſſans deviendront de ces ar gnées dans l'autre monde, & ront mangés comme elles par leu petits. lon. 97. 25—100. lat. 5. —10. *Le Grand, hiſt. de l'Iſle Ceïlan.*

CELANO, *Celanum*, pet. vi d'Ital. au R. de Naples, dans l'A bruzze ult. avec titre de C. envir à une demi-li du lac de même no lon. 31. 30. lat. 42.

CÉLEBES (Iſle des) *Sindarun* gr. Iſle d'Aſ. dans la mer des Inde ſous l'Equateur, appellée auſſi *M caçar*, au S. des Philippines, à l' de l'Iſle de Borneo, O. des Mol ques proprement dites. Elle a en ron 150 li. de long ſur 90 de lar Elle abonde en ris, fruits, palm qui portent le coco, & en béta l'air y eſt bon & tempéré. Les hab tans étoient autrefois Antropop

& Idolâtres ; mais ayant reconnu
anité des Idoles, ils réſolurent
n conſentement général d'en-
er des Ambaſſadeurs à Malaca,
r prier les Chrétiens de leur en-
er des Prêtres pour les inſtruire ;
n même tems ils en envoyerent
i vers le R. d'Achem Mahomé-
, le ſuppliant de leur envoyer
Caſſifs pour leur expliquer le
hométiſme, avec réſolution d'em-
ſſer la religion de ceux qui arri-
oient les premiers. Les Chrétiens
nt uſé de remiſe, ſe laiſſerent
évenir par les Mahométans ; & par
moyen ridicule, le Mahométiſme
devenu la religion de l'Iſle.

Celle (la) Abbaye de France en
ampagne au Dioc. de Troyes. Elle
de l'Ordre de St Benoît, & vaut
00 liv.

Cellefroin, bourg de Fr. dans la
aintonge, ſur la ri. de Sonne,
ec une Abbaye de l'Ordre de St
uguſtin.

Celles, Abbaye de Fr. au Dioc.
e Poitiers. Elle eſt de l'Ordre de St
uguſtin, & vaut 6500 liv.

Celles en Berri, *Voyez* Selles.

* Celle-ſur-Tiers, bourg de Fr.
n Auvergne dans la Gén. & Elect.
e Riom.

Ceneda, *Acedum*, *Ceneta*, anc.
ille d'Ital. aſſez peuplée, dans la
Marche Treviſane, aux Etats de Ve-
niſe, avec un Evéch. ſuf. d'Aquilée.
Elle eſt à 8 li. N. de Trévigio, 4 S.
de Belluno. lon. 29. 50. lat. 46.

Cenis, *Voyez* Montcenis.

Cenis (les) peuple nombreux de
l'Amér. ſept. dans la Louiſiane, vers
la ſource de la ri. de même nom. Ils
ont beaucoup de chevaux.

Cenis (mont) mont. qui fait par-
tie des Alpes, & ſépare le Marq. de
Suze de la Morienne.

Ceram ou Ceiram, *Ceramum*,
Iſle conſid. d'Aſ. l'une des Molu-
ques, dans les Indes, à l'O. de la
nouvelle Guinée, au N. des Iſles
d'Amboine & de Banda, d'environ
56 li. de long ſur 16 de large. Elle
eſt occupée en partie par les Hol.
qui y ont des forts & des Négreries,

& en partie par le Roi de Ternate.
Les habitans ſont Mahométans. Les
Hol. en ont fait arracher les giro-
fliers.

Cercamp, Abbaye de Fr. en Ar-
tois, au Dioc. d'Amiens. Elle eſt de
l'Ordre de Cîteaux, & vaut 25000
livres.

Cercanceau, Abbaye de Fr. dans
le Gatinois, au Dioc. de Sens. Elle
eſt de l'Ordre de Cîteaux, & vaut
2000 liv.

Cercle, nom des neuf parties con-
ſid. qui diviſent l'Empire d'Allema-
gne. *Voyez* Allemagne.

CERDAGNE (la) *Cerdania*, pe-
tite Province auprès des Pyrénées,
partie en Eſp. dans la Catalogne,
& partie en Fr. dans le Rouſſillon.
Puycerda eſt la capit. de l'Eſp. &
Mont-Louis de la Fr.

* Cerences, bourg de Fr. en Nor-
mandie, dans la Gén. de Caen,
Dioc. de Coutances.

* Cerens, bourg de Fr. dans le
Maine, au Dioc. du Mans.

Cerenza (la) *Acherontia Ce-
rentia*, pet. ville d'Ital. au R. de
Naples, dans la Calabre cit. ſur un
rocher, avec un Evéc. ſuf. de S. Se-
verina, à 4 li. N. O. de S. Severina.
lon. 34. 50. lat. 39. 23.

Ceret, *Ceretum*, pet. ville de
Fr. dans le Rouſſillon, avec un pont
magnifique d'une ſeule arche. C'eſt
le lieu où s'aſſemblerent les Com-
miſſaires d'Eſp. & de Fr. pour regler
les limites des deux R. en 1660.
Elle eſt proche le Tec, à 5 li. de Per-
pignan. lon. 20. 21. lat. 42. 23.

Cerigo, *Cythera*, Iſle de l'Ar-
chipel, au S. de la Morée, & au N.
O. de Candie, autrefois célebre ſous
le nom de *Cythere*, avec une petite
ville de même nom. Elle abonde en
liévres, en cailles, tourterelles, &
en excellens faucons. C'eſt la patrie
de Venus & d'Helene, ſelon quel-
ques Auteurs.

Cerines, *Ceraunia*, pet. ville de
l'Iſle de Chypre, avec un bon chât.
un port & un Evêq. Grec ſuf. de Ni-
coſie. lon. 51. 10. lat. 35. 22.

Ceriſoles, *Ceriſolæ*, village d'I-

tal. en Piémont, rem. par la victoire que les Fr. y remporterent ſur les Eſp. le 14 Avril 1544 ſous François I. Il eſt à 2 li. d'Albe.

Ceriſy, bourg de Fr. en Normandie, au Dioc. de Bayeux, avec une Abbaye de Bénédictins, qui vaut 16000 liv.

Ceriſy, bourg de Fr. en Normandie, au Dioc. de Coutances.

Cernay en Dormois, pet. ville de Fr. en Champagne, à 8 li. de Rheims.

Cernin (St) petite ville de Fr. dans le Rouergue, au Diocèſe de Vabres.

* *Cerny*, petite ville de l'Iſle de Fr. dans la Gén. de Paris, Election d'Etampes.

Certaldo, *Voyez* Caſtro Caltaldo.

Cervera, *Secerræ*, pet. ville d'Eſp. dans la Catalogne, cap. de la Viguerie de ſon nom, ſur une pet. ri. qui a auſſi le nom de Cervera, à 9 li. N. O. de Tarragone. lon. 18. 44. lat. 41. 28.

Cervia, *Phicocle*, *Cervia*, anc. & riche ville d'Ital. dans la Romagne, avec un Evéc. ſuf. de Ravenne. L'air y eſt fort mauvais. Elle eſt ſur le golfe de Veniſe, à 4 li. S. E. de Ravenne. lon. 30. lat. 44. 16.

Cesene, *Cæſæna*, belle & forte ville d'Ital. dans la Romagne, avec un Evéc. ſuf. de Ravenne, patrie du Cardinal François Albizzi. Elle eſt ſur la ri. de Savio, à 6 li. E. de Ravenne, 6 N. O. de Rimini. lon. 29. 46. lat. 44. 8.

* *Cessenon*, petite ville de Fr. dans le bas Languedoc, au Dioc. de St Pons.

* Ceton, bourg de Fr. en Normandie, dans la Gén. d'Alençon.

Cette (le Port de) autrement le Port St Louis; c'eſt où commence le canal de Languedoc, entre Montpellier & Agde.

Ceva ou *Cevе*, *Ceba*, place forte d'Ital. dans le Piémont, cap. du Marq. de même nom, ſur le Tanaro, avec un bon fort, à 3 li. S. E. de Mondovi, 8 & demie S. d'Albe, 7 O. de Savone. lon. 25. 40. lat. 44. 20.

Ceuta, *Septa*, ville d'Afr. ſur la côte de Barbarie, au R. de Fez, avec un bon port & un Evéc. ſuf. de Liſbonne. Jean Roi de Port. la prit ſur les Maures en 1415. Depuis la révolution de Port. en 1640, elle eſt aux Eſp. auſquels elle fut abandonnée par le Traité de Liſbonne en 1668. Elle ſoutint un ſiége vigoureux contre les Maures en 1697. Elle eſt ſur le détroit, vis-à-vis de Gibraltar. lon. 17. 10. lat. 35. 36.

Chaage, Abbaye de Fr. au fauxbourg de Meaux. Elle eſt de l'Ordre de St Aug. & vaut 5500 liv.

Chaalons, ou *Chalons-sur-Marne*, *Catalaunum*, gr. ville de Fr. en Champagne, avec un Evéc. dont l'Evêq. eſt le ſecond des C. & Pairs Eccléſiaſtiques, & ſuf. de Rheims. La promenade nommée le *Jard*, eſt une des plus belles & des plus agréables du R. Chaalons eſt la demeure de l'Intendant de la Province. C'eſt la patrie de Perrot d'Ablancourt, du Miniſtre Blondel, de Martin Akakia, d'Edme Aubertin, & de Claude de Deſpence. Son plus gr. trafic conſiſte dans une manufacture de ras, pinchinats, &c. Elle eſt entre deux belles prairies, ſur les ri. de Marne, de Mau & de Nau, à 16 li. S. O. de Verdun, 12. S. E. de Rheims, 6 N. O. de Vitry, 38. E. de Paris. lon. 22 d. 2'. 12''. lat. 48 d. 57'. 12''.

Chabeuil, nom de deux petites villes de Fr. en Dauphiné, dans le Valentinois.

CHABLAIS (le) *Caballicus ager*, Prov. du Duché de Savoie, avec titre de D. bor. N. par le lac de Genêve, E. par le Vallais, S. par le Fauſſigni, & O. par la Rép. de Genêve. Thonon en eſt la capitale.

Chablis, *Cabelia*, pet. ville de Fr. ſur les conf. de Champagne, à 4 li. d'Auxerre, rem. par ſes excellens vins blancs. Les Calviniſtes la prirent en 1598. lon. 21. 20. lat. 47. 47.

* Chabris, *Carobriæ*, bourg de Fr. dans l'Orléanois, Election de Romorantin.

DER, Iſle conſid. d'Aſ. for-
ar le Tygre & l'Euphrate, au-
s de leur conf.
affre (St) Abbaye de Fr. au
du Puy. Elle eſt de l'Ordre de
ontré, & vaut 10000 liv.
haignes, bourg de Fr. en An-
au Dioc. d'Angers.
aillan, bourg de Fr. dans le
e, Election de Mayenne.
haillé-ſous-les-Ormeaux, bourg
en Poitou, Elect. des Sables.
aillevette, bourg de Fr. en
onge, Elect. de Marennes.
ailloué, bourg de Fr. en Nor-
ie, au Dioc. de Séez.
ailly, célebre Abbaye au Dioc.
nlis. Elle eſt de l'Ordre de Cî-
, de la Filiation de Pontigny,
ut 36000 liv.
aingy, bourg de Fr. dans l'Or-
is, Election d'Orléans.
AISE-DIEU (la) *Caſa Dei*,
ille de Fr. en Auvergne, avec
célébre Abbaye de Bénéd. qui
16000 liv. à 5 li. E. de Briou-
on. 21. 22. lat. 45. 15.
ALABRE, petite ville de Fr.
ys de Foix, au Dioc. de Mire-
, ſur la ri. de Lers.
alade (la) Abbaye de Fr. au
. de Verdun. Elle eſt de l'Ordre
îteaux, & vaut 5500 liv.
HALANÇON, pet. ville de Fr.
as Languedoc, Dioc. de Vi-
.
halinargues, bourg de Fr. en
ergne, Dioc. de St Flour.
halivoy, Abbaye de Fr. au Dioc.
ourges. Elle eſt de l'Ordre de
aux, & vaut 2000 liv.
Challans, bourg de Fr. en Poi-
, Elect. des Sables d'Olone.
Challin, gros bourg de Fr. en
ou, Dioc. d'Angers.
HALLON-SUR-SAONE, *Cabil-*
m, anc. ville de Fr. cap. du
llonois dans la Bourgogne,
une citad. & un Evéc. ſuf. de
n, dont Donatien qui vivoit au
ſiecle eſt regardé comme le pre-
Evêque. C'eſt la patrie de Jean
et. Elle eſt ſur la Saone, à 14
. de Dijon, 12 S. E. d'Autun,
26 N. de Lyon, 76. S. E. de Paris. lon. 22 d. 31'. 25''. lat. 46 d. 46'. 50''.

CHALLONNE, *Calonna*, petite ville de Fr. en Anjou, ſur le bord mérid. de la Loire, près de l'endroit où le Layon ſe jette dans cette riv. vis-à-vis une pet. Iſle appellée auſſi *Challonne*. Il y a auprès des mines de charbon de terre. Son ter. produit de bon vin blanc.

CHALOSE (la) pet. contr. de Fr. en Gaſcogne.

CHALUS, *Caſtra Lucii*, petite ville & chât. de F. dans le Limoſin, avec titre de C. rem. par la foire aux chevaux qui s'y tient le jour de St Georges. lon. 19. 2. lat 45. 16.

CHAME, *Chamum*, petite ville d'Al. au cerc. de Baviere, cap. d'un C. de même nom, ſur la ri. de Chamb, à 15 li. N. E. de Ratiſbonne. lon. 30. 30. lat. 49. 14.

Chamberet, bourg de Fr. dans le Limouſin, Dioc. de Tulle.

CHAMBERY, *Camberiacum*, ville conſid. & bien peuplée, cap. de la Savoie, avec un chât. C'eſt le ſiége du Sénat & de la Chamb. des Comptes de Savoie. Comme elle n'eſt pas fortif. elle a été ſouvent priſe & repriſe. C'eſt la patrie de l'Abbé de St Réal, du ſieur de Vaugelas, ſelon quelque-uns, & du Pere de Chales. Elle eſt ſur le ruiſ. de Laiſſe & d'Albans, à 11 li. N. E. de Grenoble, 16 S. de Genêve, 18 E. de Lyon, 35 N. O. de Turin, 90 S. E. de Paris. lon. 23. 30. lat. 45. 35.

CHAMBLY, *Cameliacum*, petite ville de Fr. dans le Beauvoiſis, avec un chât. à une li. de l'Oiſe.

CHAMBON, pet. ville de Fr. dans un pet. pays appellé *Combrailles*, aux conf. de la b. Auvergne, ſur la ri. de Voile, avec une Abbaye de Bénédictins, qui vaut 2500 liv.

Chambons, Abbaye de France au Dioc. de Viviers. Elle eſt de l'Ordre de Cîteaux, & vaut 8500 liv.

Chambor, *Camborium*, château royal de France, à 4 li. E. de Blois. C'eſt le plus beau bâtiment gothique

de France. lon. 19. S. lat. 47. 35.

CHAMBRE (la) pet. ville de Savoie au C. de Maurienne, ſur la ri. d'Arc, avec titre de Marq.

Chambre-Fontaine, Abbaye de Fr. à 2 li. de Meaux. Elle eſt de l'Ordre de Prémontré, & vaut 4000 livres.

* *CHAMDENIERS*, pet. ville de Fr. en Poitou, Elect. de Niort, avec titre de Marq.

CHAMOND (St) *Oppidum S. Annemundi*, pet. ville de Fr. dans le Lyonnois, au bord du Giez, avec un fort chât. à 6 li. de Lyon. lon. 22. 8. lat. 45. 28.

* Champagnac, bourg de Fr. dans la Gén. de Poitiers, Election de Confoulens.

* Champagnat, bourg de Fr. en Auvergne, Gén. de Riom, Election de St Flour.

CHAMPAGNE, *Campania*, Prov. conſid. de Fr. d'environ 65 li. de long, ſur 45 de large, bor. N. par le Hainaut & le Luxembourg, E. par la Lorraine & la Franche-Comté, S. par la Bourgogne, O. par l'Iſle de Fr. & le Soiſſonnois. Il y a un gr. nombre de ri. dont les princ. ſont la Meuſe, la Seine, la Marne, l'Aube & l'Aine. Son com. princ. conſiſte en vin excellent, en grains de toutes ſortes, en toiles, en étoffes de laine & de fil, en beſtiaux, ſurtout en moutons, &c. Une partie de cette grande Prov. ſe nomme *la Champagne pouilleuſe*, à cauſe qu'elle renferme de gr. plaines, qui ne produiſent preſque que du ſégle, de l'avoine & du ſarraſin, entre Séſanne & Vitri. Cette Prov. fut poſſédée par des C. Souv. juſqu'en 1274, que Henri III. ſurnommé *le Gros*, XV. C. de Champagne & R. de Navarre, n'ayant laiſſé qu'une fille appellée *Jeanne de Navarre*, Philippe-le-Bel l'épouſa, & réunit par ce moyen la Champagne à la Couronne de Fr. On la diviſe en haute & en baſſe. Troyes prérend en être la cap. comme elle l'étoit du tems des C. mais Châlons & Rheims lui diſputent cet honneur. Elle comprend huit parties : la Champagne propre, le P mois, le Rételois, le Pertois Vallage, le Baſſigny, le Senon & la Brie Champenoiſe. Les Ch penois ſont doux, gens de bien borieux, civils, & très-courag Ils paſſent pour n'avoir pas beauc d'eſprit ; cependant ils ont pro un très-grand nombre d'excell génies en tous genres.

Champagne, Abbaye de Fra dans le Maine, Ordre de Cîtea Elle vaut 3400 liv.

CHAMPAGNE-PROPRE (la) l' des huit parties de Champagn qui comprend les villes de Troy Châlons, Ste Menehould, Eper & Vertus.

Champeaux, bourg de Fr. dan Brie, Dioc. de Paris, remarqua par ſon Chapitre, & par la naiſſa de Guillaume de Champeaux, In tuteur de la Congrégation de Sa Victor.

* Champeniers, gros bourg de dans l'Angoumois, ſur les front. Limoſin.

CHAMPIGNI, *Campiniacu* pet. ville de Fr. en Touraine, o y avoit un beau chât. dont il ne re que la belle cour & la magnifi chapelle.

* Champtocé, bourg de Fr. da le Limoſin, au Dioc. de Limoge

CHAMPTOCEAUX, *Caſtrum c ſum*, pet. ville de Fr. en Anjo Elect. d'Angers, avec un chât. & tre de Baronnie.

CHANCHA, ville riche & conſ d'Afr. en Egypte, à 2 li. du Cai à l'entrée du deſert qui conduit mont Sinaï, dans une vaſte cont. n'eſt remplie que de palmiers.

CHANCHEU, *Changcheum*, & belle ville de la Chine dans Prov. de Fokien, rem. par ſon po & par ſa foire perpétuelle de tou les meilleures marchandiſes de Chine & des pays étrangers. lat. 42. lon. 131. 39.

CHANGANOR, ville des Inde cap. du pays de même nom, dans preſqu'Iſle de Malabar. Elle appart une Pagode très-belle & très-riche

hangé, nom de deux bourgs de
ans le Maine, l'un Elect. du
, & l'autre Elect. de Laval.
hangy, bourg de Fr. dans la
de Lyon, Elect. de Roane.
hanieres, gros bourg de Fr. en
onge, au Dioc. de Saintes.
anping, mont. de la Chine,
la Prov. de Channton, avec
ville de même nom, dont il ne
que quelques veſtiges. Cette
fut la patrie du célebre Confu-

HANNSI, Prov. ſept. de la Chi-
très-fert. & la prem. qu'habite-
les Chinois, ſi l'on en croit
hiſtoire. Il y a du bled & des
aux en abond. peu de ris, mais
coup de millet. Les hommes y
polis & obligeans, & les fem-
belles & bien faites. Elle a cinq
ropoles, qui ont chacune un
nd nombre de villes ſous elles.
contient environ cinq millions
erſonnes. Le Pere Martini aſſu-
u'il y a dans cette Prov. des puits
ont du feu au lieu d'eau, &
on s'en ſert en guiſe de fourneaux
r cuire le manger.

CHANNTON, Prov. marit. &
ept. de la Chine, environnée de
ner & des fleuves. Elle eſt très-
. en bled, ris, millet, orge &
its. La volaille y eſt preſque pour
n, auſſi-bien que le gibier & le
ſſon. On trouve ſur les arbres une
ece de ſoie faite par les chenilles
ne ſont pas des vers à ſoie. Il
ient des prunes en abond. dont
fait un gr. com. quand elles ſont
hes. Elle contient environ ſept
llions d'hommes. Ils paſſent pour
plus ſtupides de la Chine ; mais
ſont hardis, laborieux, infatiga-
es & gr. voleurs. Elle a cinq Mé-
polles, qui ont ſous elles un gr.
mbre d'autres villes.

* Chantaunay, bourg de Fr. en
itou, dans l'Elect de Fontenay.

CHANTEL-LE-CHATEL, *Canti-*
, pet. ville de Fr. dans le Bour-
nnois, ſur la ri. de Boule. lon. 20.
. lat. 46. 10.

Chantilly, *Chantilliacum*, bourg de l'Iſle de Fr. à 7 li. de Paris, & une de Senlis. Il y a un chât. magnifique & une belle forêt, qui appartiennent à la Maiſon de Condé.

Chantrigné, bourg de Fr. dans la Gén. de Tours, Elect. du Mans.

CHAOURCE, *Chaorcium*, petite ville de Fr. en Champagne, à la ſource de la ri. d'Armance. Le fameux Docteur Edmond Richer naquit dans ſon ter. lon. 21. 40. lat. 48. 6.

Chapelle (la) Abbaye de Fr. au Dioc. de Troyes. Elle eſt de l'Ordre de Prémontré, & vaut 2200 liv.

Chapelle-Agnon (la) bourg de Fr. en Auvergne, au Dioc. de Saint Flour.

CHARCAS (los) *Charcæ*, Prov. de l'Amér. mérid. au Pérou, ſur la mer du Sud. Il ne faut pas la confondre avec l'Audience de même nom. C'eſt la plus riche Prov. du monde pour les mines, qui y ſont en très-grand nombre. La Plata en eſt la capitale.

Charente (la) *Carantonus*, ri. de Fr. qui prend ſa ſource dans le Limoſin, paſſe dans l'Angoumois, dans la Saintonge, & ſe perd dans l'Océan, vis-à-vis de l'Iſle d'Oleron.

Charenton, *Carantonus*, bourg de l'Iſle de Fr. à 2 pet. li. de Paris, fameux par le temple qu'y avoient les plus habiles miniſtres de la Religion P. R. & qui fut démoli en 1685.

CHARITÉ (la) *Caritas* ville de Fr. dans le Nivernois, ſur la Loire, à 5 li. N. de Nevers, au Dioc. d'Auxerre, 11 E. de Bourges. lon. 20. 40. lat. 47. 8.

Il y a une Abbaye de ce nom au Dioc. de Beſançon. Elle eſt de l'Ordre de Cîteaux, & vaut 12000 liv.

CHARLEMONT, *Carolomontium*, ville forte d'Irlande, dans la Prov. d'Ulſter, la Principauté du C. d'Armach. Elle envoie deux Députés au Parl. & a titre de Vic. Elle fut aſſiégée par les troupes du R. Guillaume, & ſe rendit en 1690. Elle eſt ſur la ri. de Black-Water, à cinq quarts de

li. de Dungarva. lon. 10. 40. lat. 54. 20.

CHARLEMONT, jolie ville des Pays-bas, au C. de Namur, ſur une mont. bâtie par Charles V. en 1555. cédée à la Fr. par le Traité de Nimégue. Elle eſt bien fortifiée de la façon du Maréchal de Vauban. Elle eſt ſur la Meuſe. à 10 li. S. O. de Namur, 8 N. E. de Rocroi. lon. 22. 24. lat. 50. 5.

CHARLEROI, *Caroloregium*, pet. mais très-forte ville des Pays-Bas Autrichiens, au C. de Namur, bâtie par les Eſp. en 1666, qui la nommerent du nom de Charles II. Ils l'abandonnerent en 1667, à l'approche des Fr. auxquels elle fut cédée en 1668. Elle fut rendue aux Eſp. en 1678. Les Fr. la bombarderent en 1692, la prirent en 1693, & la rendirent aux Eſp. en 1697. Elle fut cédée à Charles VI. par le Traité d'Utrecht. Les Fr. la prirent en 1746. Il y a un fort & une forteresſe Elle eſt ſur la Sambre & le Piéton, à 8 li. O. de Namur, 7 & demie E. de Mons. lon. 24. 14. lat. 50. 20.

CHARLES-TOWN, *Carolopolis*, nom de deux villes de l'Amér. Angl. l'une dans la Caroline, & l'autre dans l'Iſle de Barbade. La prem. eſt ſur la ri. d'Ashley. lon. 297. 55. lat. 32. 50.

CHARLEVILLE, *Carolopolis*, très-belle ville de Fr. en Champagne, dans le Réthelois, bâtie en 1606, par Charles de Gonzague, D. de Nevers. Les rues ſont tirées au cordeau, les maiſons de hauteur égale & couvertes d'ardoiſes, la place magnifique; il y a au milieu une très-belle fontaine. C'eſt la patrie du célebre Abbé de Longuerue. Elle eſt ſur la Meuſe, près de Mezieres, dont elle n'eſt ſéparée que par un pont & une chauſſée, à 6 li. N. O. de Sedan, 46 N. E. de Paris. lon. 22. 18. lat. 49. 50.

CHARLIEU, *Carus-locus*, petite ville de Fr. au Dio. de Mâcon, ſur les front. du Beaujolois & de la Bourgogne, près de la Loire, avec une Abbaye de l'Ordre de Cîteaux, qui vaut 15000 livres. lon. 21. 40. l 46. 15.

CHARMES, *ad Carpinos*, peti ville de Lorraine, ſur la Moſelle avec un très-beau pont, à 3 li. E. Mirecourt, 6 S. de Nancy. lon. 2 lat. 48. 18.

CHARNÉ-FERMÉE, petite vil de Fr. dans le Maine, au Dioc. d Mans, ſur un ruiſ. qui ſe perd dan l'Ernée.

Charnizay, bourg de Fr. en Tou raine, Elect. de Loches, avec titr de Marquiſat.

CHAROLLES, *Quadrigellæ*, pet ville de Fr. en Bourgogne, cap. d Charolois, ſur la Réconce, à 11 li N. O. de Mâcon. lon. 21. 42. lat 46. 25.

CHAROLOIS, pays de Fr. en Bour gogne, avec titre de C. d'environ 1 li. de long ſur 7 de large. Il appart à la Maiſon de Condé.

Charon, bourg de Fr. au Pays d'Aunis, ſur la mer, avec une Abbaye de l'Ordre de Cîteaux, qui vau 1100 livres.

CHAROST, *Carophium*, pet. ville de Fr. dans le Berri, avec titre de D. Pairie, érigée en 1690 en faveur de Louis de Bethune. Elle eſt ſur l'Arnon, à 5 li. de Bourges, 3 N. E. d'Iſſoudun. lon. 19. 45. lat. 46. 56.

CHAROUX, *Carrofum*, pet. ville de Fr. dans le Bourbonnois, ſur une hauteur près de la ri. de Sioulle. Il y a deux Paroiſſes, dont l'une eſt du Dioc. de Bourges, & l'autre de celui de Clermont. lon. 20. 45. lat. 46. 10.

CHAROUX, *Carrofum*, pet. ville de Fr. dans le Poitou, près de la Charente, avec une anc. & célebre Abbaye de Bénédictins.

CHARTRES, *Carnutum*, anc. & conſid. ville de Fr. capitale du pays Chartrain & de la Beauce, avec titre de D. érigé en 1528, & un Evéc. ſuf. de Paris depuis 1622. St Cheron en eſt regardé comme le prem. Evêq. La Cathédrale eſt une des plus belles du R. On admire ſur-tout le Clo-

On dit comme en proverbe, *r de Chartres, Nef d'Amiens, de Beauvais, & Portail de ns.* Le princ. com. conſiſte en C'eſt la patrie de Philippe Deſ-, de Regnier, d'André Féli- & de Pierre Nicole. Elle eſt Eure, dans un ter. très-fert. à S. O. de Paris, 15 N. O. d'Or-. lon. 18. 50. 5. lat. 48. 26.

artreuſe (la gr.) Chef d'Or-es Chartreux, près de Greno-

IASSELAY, petite ville de Fr. le Lyonnois, près du bord oc-de la Saone, à 4 li. de Lyon, a-vis de Trevoux.

HASSELET, *Caſſeletum*, petite des Pays-Bas, au C. de Namur, a Sambre.

haſtam, village d'Ang. dans la . de Kent, entre Rocheſter & torbery. Il y a de beaux magazins les vaiſſeaux du Roi.

CHASTEAU, *Caſtrum*, petite de Fr. en Anjou, au Diocèſe ngers, Elect. de Beaugé. lon. 58. lat. 47. 40.

CHATEAU-BRIANT, *Caſtrum-entii*, pet. ville de Fr. en Breta-ne, aux confins de l'Anjou, avec vieux chât. lon. 16. 15. lat. 47.

CHATEAU-CHINON, *Caſtrum-inum*, pet. ville de Fr. dans le ernois, cap. du Morvant. Il y a manufacture conſid. de draps. . 21. 23. lat. 47. 2.

Château-Dauphin, chât. très-fort tal. en Piémont, au Marq. de Sa-es, cédé au D. de Savoie par le aité d'Utrecht. L'armée combinée Eſp. & de Fr. le prit en 1744. Il à 12 li. S. E. de Briançon, 11 d'Embrun. lon. 24. 50. lat. 44.

CHATEAU-DU-LOIR, *Caſtrum-di*, pet. ville de Fr. dans le Mai-, fameuſe par le ſiége de 7 ans elle ſoutint contre Herbert Eveil-hien, C. du Mans. Elle eſt ſur le ir, à 9 li. S. E. du Mans, 39 S. de Paris. lon. 18. lat. 47. 40.

CHATEAU-DUN, *Caſtello-Dunum*, anc. ville de Fr. cap. du Dunois, dans le Gouv. d'Orléanois, avec un chât. & une Abbaye de l'Ordre de St Aug. qui vaut 3000 livres. Les habitans paſſent pour avoir l'eſprit très-vif, & pénétrant; ce qui fait dire en proverbe: *Il eſt de Château-Dun, il entend à demi-mot.* C'eſt la patrie de Lambert Licors, d'Aug. Coſté, & de Thimoleon Cheminais. Elle eſt ſur une hauteur proche le Loir, à 12 li. N. de Blois, 10 N. O. d'Orléans, 29 S. O. de Paris. lon. 19 d. 0′. 2″. lat. 48 d. 4′. 12″.

CHATEAU-GONTIER, *Caſtrum-Gonterii*, ville de Fr. en Anjou, ſur la Mayenne, bâtie en 1037, avec un chât. Elle eſt à 9 li. N. O. d'Angers, 57 S. O. de Paris. lon. 16. 54. lat. 47. 47.

CHATEAU-LANDON, *Caſtrum-Nantonis*, pet. ville de Fr. au Gâtinois, ſur une colline, près du ruiſſeau de Fuſin, à 2 li. de Nemours, 5 de Montargis, & 20 de Paris, avec une Abbaye de l'Ordre de St Aug.

CHATEAU-MEILLANT, *Caſtrum-Meliani*, bourg ou ville non murée de Fr. en Berri, Elect. d'Iſſoudun. Il y a une Collégiale titrée de C. & un anc. chât. où il y a une tour bâtie, dit-on, par Jules Céſar.

CHATEAU-NEUF, *Caſtrum-Novum*, nom de pluſieurs pet. villes de Fr. Il y en a une dans le Perche; une ſeconde en Angoumois, ſur la Charente, à 4 li. d'Angoulême, & à 2 de Jarnac; une troiſiéme dans le Berri, à 7 lieues de Bourges, ſur le Cher, rem. par la naiſſance de Gabriel de l'Aubeſpine, Evêque d'Orléans; une quatriéme, avec titre de Bar. ſur la Sarte, à 4 li. d'Angers; une cinquiéme dans le Lyonnois, cap. du Valromey, &c.

Château-Poinſat, bourg de Fr. dans le Limoſin, Dioc. de Limoges.

CHATEAU-PORTIEN, *Caſtrum-Portianum*, pet. ville de France en Champagne, dans une con. du Réthelois appellée *Portien*, ſur l'Aîne, avec un chât. bâti ſur un rocher, &

titre de Pr. érigée en 1561 par Charles IX. en fav. de Charles de Crouy, C. de Séniguen. lon. 21. 58. lat. 49. 35.

Chateau-Renard, *Castrum-Rainardi*, pet. ville de Fr. dans le Gâtinois, à 3 li. de Montargis. Il s'y fait un com. de draps pour habiller les troupes, & de safran. lon. 20. 18. lat. 48.

Chateau-Renaud, *Gastrum-Rainaldi*, ville de Fr. en Touraine, avec titre de Mar. à 4 li. N. O. d'Amboise, 35 S. O. de Paris. lon. 18. 26. lat. 47. 22.

Chateau-Roux, *Castrum-Radulfi*, ville de Fr. en Berri, avec titre de D. Pairie, érigé en faveur de Henri de Bourbon, Pr. de Condé. Il y a un chât. & une manufacture de draps. Elle est dans une belle & vaste plaine, sur l'Indre, à 7 li. d'Issoudun, 59 de Paris. lon. 19 d. 22'. 10". lat. 46 d. 48'. 45".

Chateau-Salins, petite ville de Lorraine, remarquable par ses salines.

Chateau-Thierri, *Castrum-Theodorici*, ville de Fr. en Champagne, avec titre de D. Pairie érigé en 1566 par Charles IX. & un assez beau château bâti sur un lieu élevé. C'est la patrie de Jean de la Fontaine, Poëte célebre. Elle est sur la Marne, à 15 li. S. O. de Rheims, 19 N. E. de Paris. lon. 21. 8. lat. 49. 12.

Château-Trompette, *Voyez* Bourdeaux.

Chateau-Vilain, *Castrum-Villanum*, pet. ville de Fr. en Champagne, sur la riv.. d'Aujon, avec titre de D. Pairie érigé en 1703, en faveur de Louis-Alexandre de Bourbon, C. de Toulouse, & un chât. lon. 22. 34. lat. 48.

Chatel ou *Chaté*, *Castellum in Vosago*, pet. ville de Lorraine, dans la Vosge sur la Moselle, à 3 li. de Mirecourt.

Chatel-Aillon, *Castrum-Alionis*, anc. ville marit. de Fr. dans la Saintonge, à 2 lieues de la Rochelle. Elle étoit autrefois très-consid, mais ce n'est presque plus rien aujourd'hui.

Chatel-Chalon, *Castellum Rarnones*, pet. ville de Fr. en Franche-Comté, rem. par son Abbaye de Religieuses Bénédictines.

Chatelet, (le) petite ville de Fr. dans la Gén. de Paris, Elec. de Melun, avec Prévôté.

Châteliers (les) Abbaye de Fr. au Dioc. de Poitiers. Elle est de l'Ord. de Cîteaux, de la filiation de Clervaux.

Chatelleraut, *Castrum-Heraldi*, ville de Fr. en Poitou, bât. au XI. siécle, avec titre de D. Pairie, érigé en 1515. Ses habitans sont spirituels, industrieux, & très-propres au com. Elle est dans un terr. agréable & fertile, sur la Vienne qu'on passe sur un beau pont, à 9 l. N. O. de Poitiers, 14 de Tours, 6 S. O. de Paris. lon. 19. 13. 4. lat. 46. 33. 36.

Chatignan, ville consid. d'Asie dans les Indes, au R. de Bengale.

Chatillon, *Castellio*, nom de plusieurs villes de Fr. dont les principales sont Châtillon-sur-Chalaronne, ou Châtillon-les-Bombes, dans la Bresse, patrie de Samuel Guichenon.

Chatillon-sur-Indre, en Touraine, agréablement sit. à 4 li. E. de Loches, 12 S. d'Amboise, 11 d'Argenton. lon. 19. 8. lat. 47. 20.

Chatillon-sur-Loing, dans le Gâtinois, dans une vallée fort agréable, à 4 li. de Montargis, avec titre de D. lon. 20. 30. lat. 47. 50.

Chatillon-sur-Loire, en Berri, à 4 li. de Gien.

Chatillon-sur-Marne, en Champagne, à 3 li. O. d'Epernay, 7 S. de Rheims, rem. par ses anc. Seign. & par la naissance du Pape Urbain II. longitude 21. 30. latitude 49. 8.

Chatillon-sur-Seine, en Bourgogne, coupée par la Seine en deux villes; l'une s'appelle *Chaumont*, & l'autre *le Bourg*, à 16 li. de Dijon, 13 de Langres. C'est la

: ville qui députe aux Etats.
. 8. lat. 47. 45.
TRE (la) *Caſtra* , pet. ville
en Berri , ſur l'Indre , à 15
ourges , dans un ter. très-fert.
fait un com. aſſez conſid. en
x. longitude 19. 36. latitude

TRES ou *ARPAION* , petite
e l'Iſle de Fr. dans le Hure-
dans un vallon très-agréable ;
et. ri. d'Orge.
a en Fr. deux Abbayes de ce
de l'Ordre de St Aug. l'une
c. de Saintes , & l'autre au
de Périgueux.
trices , Abbaye de Fr. au Dio.
âalons ſur Marne. Elle eſt de
e de St. Aug. & vaut 7500

vaignes , bourg de Fr. en Poi-
entre Montaigu & les Eſſars.
HAVANAY , pet. ville de Fr.
e Forez , Elect. de St Etienne.
HAUDESAIGNES , pet. ville
. en Auvergne , dans la Gén.
om.
haudron , bourg de Fr. en An-
au Dioc. d'Angers.
AVEZ ou *CHIAVEZ* , *Aquæ*
æ , place forte de Port. la prin-
e la Prov. de Tra-los-Montes.
la réſid. ordinaire du Comman-
de l'Intendant , & du Tréſo-
Général de la Prov. Elle eſt au
des mont. à 15 li. O. de Bra-
e. lon. 10. 34. lat. 41. 45.
AUL , *Caman* , ville forte des
s , ſur la côte de Malabar , dans
ov. de Blagana , au R. de Viſa-
, avec un port très-ſûr , & une
e cit. Elle eſt très-com. ſur-tout
lle ſoie. Elle fut priſe en 1507.
s Port. auxquels elle appartient.
eſt à 6 li. S. de Bonbaïm. Il y a
autre ville de même nom , pro-
a prem. qui eſt auſſi fort com.
i appart. aux naturels du pays.
eſt à 2 li. de la mer. lon. 90.
at. 18. 30.
AULNE , *Calniacum* , pet. ville
r. en Picardie , au pays de San-
, Dioc. de Noyon , avec titre
. Pairie érigé en 1621 , & ré-

tabli par Louis XIV. en 1710. lon. 20. 30. lat 49. 45.

CHAUMES , *Calomæ* , petite ville de Fr. dans la Brie Pariſienne , à 9 li. de Paris , avec une Abbaye de Bénédictins , qui vaut 6000 livres.

CHAUMONT , *Calvus-Mons* , jolie ville de Fr. en Champagne , dans le Baſſigni , dont elle eſt la cap. avec une Election. Les habitans ſont honnêtes & polis. Il y avoit autrefois une cérémonie appellée *la Diablerie* , dans laquelle on repréſentoit les actions de St Jean , & où les Acteurs habillés en Diables , portoient Hérode dans les enfers. Il y a un célebre Préſidial. Elle eſt ſur une mont. proche la Marne , à 7 li. S. de Joinville , 21 S. E. de Troyes , 57 S. E. de Paris. lon. 22. 46. lat. 48. 6.

CHAUMONT , pet. ville de Fr. au Vexin Fr. entre Beauvais & Mante. Il y en a une autre en Touraine , une en Savoie , chef d'un des douze Mandemens du Génevois , ſur une mont. & une dans le pays de Luxembourg.

* *CHAMOUZAY* , petite ville de Lorraine , avec une Abbaye de Chanoines Réguliers de St Auguſtin.

Chaunai , *Calnucum* , bourg de Fr. en Poitou , au Dioc. de Poitiers près de Sanzay.

CHAUNI , *Calniacum* , pet. ville de Fr. en Picardie , ſur l'Oiſe , patrie du célébre Witaſſe , à 8 lieues E. de Noyon , à 27 N. E. de Paris. lon. 20. 52. 44. lat. 49. 36. 52.

CHAUSSIN , pet. ville de Fr en Bourgogne , dans le Vic. d'Auxone, avec titre de Marq. appart. à la Maiſon de Condé.

* Chaux , gros bourg de Fr. dans l'Angoumois.

Chaylar , (le) bourg de Fr. dans le h. Vivarais.

CHAZELLES , petite ville de Fr. dans le Forez , Elect. de Montbriſon.

CHEBRECHIN , ville conſid. de Pologne , dans le Pal. de Ruſſie, très-com. en cire , à 6 li. S. E. de Tourobin. lon. 41. 26. lat. 50. 35.

CHECO ou KECIO , ville conſid.

d'Al. cap. du R. de Tonquin. Le R. y fait ſa réſid. & ſon Palais eſt magnifique. lon. 123. 30. lat. 22.

Cheery, Abbaye de Fr. au Dioc. de Rheims. Elle eſt de l'Ordre de Cîteaux, & vaut 6000 livres.

CHEKIANG, Prov. marit. de la Chine, à l'O. de Péking, rem. par ſa fert. ſon agréable ſit. ſes richeſſes, & le grand nombre de ſes habitans, qu'on fait aller à 4525000. Il y a des forêts de muriers, qui nourriſſent quantité de vers à ſoie. Ils ne les laiſſent pas croître comme nous, mais ils les taillent comme nos vignes; une longue expérience leur ayant appris que les feuilles de pet. muriers rendent une ſoie plus excellente. Il y a dans cette Province onze Métropoles, & un gr. nombre de villes.

Chelles, *Calæ*, bourg de l'Iſle de Fr. avec une célebre Abbaye de Bénédictines, ſur la Marne, à 5 li. de Paris.

Chelm, *Chelma*, ville Epiſc. de Pologne, dans la Ruſſie Rouge, cap. du Palatinat de Chelm, à 20 li. N. O. de Belz, 140 S. E. de Warſovie. lon. 41. 42. lat. 51. 10.

Chelmesfort, pet. ville à marché d'Angl. dans la Prov. d'Eſſex, ſur la ri. de Chelmar, à 8 li. de Londres. On y tient les Aſſiſes de la Province.

Chely-d'Apcher (St) petite ville de Fr. dans le Gevaudan, au Dioc. de Mende.

Chemazé, bourg de Fr. dans la Gén. de Tours, Elect. de Château-Gontier.

Chemillé, *Camilliacum*, petite ville de Fr. en Anjou, ſur la pet. ri. d'Irome, avec titre de C. & une Collégiale.

Cheminon, Abbaye de France en Champagne, au Dioc de Châalons. Elle eſt de l'Ordre de Cîteaux, & vaut 8000 livres.

* *Chenerailles*, pet. ville de Fr dans le Bourbonnois, dans la Gén. de Moulins.

Cher (le) *Carus*, ri. de Fr. qui prend ſa ſource dans l'Auvergne, paſſe dans le Bourbonnois, dans le Berri, & ſe joint à la Loire.

Cherac, bourg de Fr. en Saintonge, au Dioc. de Saintes.

Cherasco ou *Querasque*, *Clarascum*, ville forte & conſidérable d'Ital. cap. de la cont. de même nom, avec une bonne citad. appartient au D. de Savoie depuis la paix de Cambrai en 1559. Les Eſp. l'aſſiégerent en 1640, & furent contraints d'en lever le ſiége en 1641. Il s'y fit cette année un Traité; le D. de Savoie s'y retira en 1706, pendant le ſiége de Turin. Le Gouv. eſt toujours un homme d'une gr. condition. Elle eſt au confluent de la Sture & du Tanaro, ſur une mont. à 7 li. N. de Coni, 9 S. E. de Turin, 10 S. de Pignerol. lon. 25. 30. lat. 44. 35.

Cherbourg, *Cæſaris Burgus*, ville marit. de Normandie, dans le Cotentin, avec un port, & une Abbaye de l'Ordre de St Aug. qui vaut 6000 liv. Elle fut pillée par les troupes de Philippe-le-Bel en 1298. Elle eſt fameuſe par le combat naval que ſe donna auprès en 1692. Elle eſt à 15 li. N. de Coutances, 77 O. p. N. de Paris. lon. 16. 2. lat. 49. 39. 26.

Cheroy, pet. ville de Fr. dans le Gatinois, ſur les confins de la Champagne.

Cherso ou Cherzo, *Crepſa*, Iſle du golfe de Veniſe, avec une ville de même nom, proche la Croatie, appart. aux Vénitiens. L'air y eſt bon & le pays quoique pierreux, abonde en bétail, en vin, en huile, & en miel excellent. lon. 32. 15. lat. 44. 8. Il y a une autre Iſle de ce nom dans l'Archipel, dont les habitans ſont Grecs.

* Cherves, bourg de Fr. en Touraine, dans l'Election de Richelieu.

Chervinsko, ville de Pologne au D. de Maſovie, ſur la Viſtule, rem. par une célebre Abbaye de Chanoines Réguliers de l'Ordre de S. Auguſtin.

Cherz, anc. ville de Pologne dans la Maſovie, à 6 li. de Warſovie. lon. 39. 28. lat. 51. 58.

CHESHIRE

HESHIRE, *Ceſtrienſis Comita-* Prov. marit. d'Angl. d'environ o arpens, abon. en pâturages, l ſel. Cheſter en eſt la cap.

HESTER, *Ceſtria*, ville forte & d. d'Angl. cap. du Cheshire, un bon chât. un Evéc. & titre . Il s'y fait un com. conſidéra- C'eſt là où l'on s'embarque pour r en Irlande, & où Edgar Roi n ſe fit mener dans un bateau, is l'Egliſe St Jean juſqu'à ſon s, par 8 Rois Bretons & Ecoſ- qui ramoient. Elle envoie deux ités au Parl. & eſt à 50 li. N. O. ondres. lon. 14. 29. lat. 53.

HESTERFIELD, *Cheſterfida*, d'Angl. en Derbyshire, à 55 . p. O. de Londres, avec titre . lon. 16. 6. lat. 53. 12.

neverny, bourg de Fr. dans la gne, avec titre de C. un grenier , un Baill. & un beau chât.

nèviré, bourg de Fr. dans la de Tours, Elect. de Baugé.

Chevres, *Cervia*, bourg de Fr. la Saintonge, Election de Co- .

IEVREUSE, *Capruſium*, petite de l'Iſle de Fr. dans le Hure- ſur la ri. d'Ivette, avec un vieux ſur une mont. voiſine, à 6 li. aris, avec titre de D. Pairie.

nezy, Abbaye de Fr. au Dioc. oiſſons. Elle eſt de l'Ordre de enoît, & vaut 5000 livres.

HIAMETLAN, Prov. marit. Amér. ſept. au Mexique, avec ourgade de même nom. Le ter. rès-fert. Il y a des mines d'ar- , quantité de miel & de cire. Sauvages y ſont bien faits, & belliqueux. Ils étoient autrefois ropophages; mais Don Fran- de Y Bavia y ayant établi une nie d'Eſp. en 1554, l'Evangile ouci leurs mœurs. St Sébaſtien ſt la capitale.

HIAPA, *Chiapa*, Prov. de l'A- ſept. dans le Mexique, avec villes de même nom. Elle abon. ochenille, en bétail, gibier, lle, fruits, miel, &c. Elle rap- porte beaucoup à l'Eſp. par ſon com. Il y fait très-chaud.

CHIAPA DE LOS INDIOS, gr. & riche ville de la Prov. de Chiapa, à 12 li. de la précédente, l'une des princ. de l'Amér. Le Gouv. & preſque tous les habitans ſont Indiens. Il y a beaucoup de nobleſſe. On y aime la danſe & les plaiſirs. lon. 284. lat. 15. 6.

CHIAPA-EL-RÉAL, ville de l'Amér. ſept. au Mexique, dans la Prov. de même nom, avec un Evéc. ſuf. de Mexico, & un Gouv. conſid. Son princ. com. conſiſte en cacao, en coton, & en ſucre. lon. 284. 30. lat. 16. 20.

Chiarenza, *Voyez* Clarence.

* *CHIARI*, pet. ville d'Ital. dans la Breſſe, proche l'Oglio, fameuſe par la victoire que les Al. y remportèrent ſur les Fr. en 1701.

* *CHIAROMONTE*, *Claromons*, ville d'Ital. dans la Sicile, dans la vallée de Noto, ſur une mont. à 11 li. O. de Syracuſe. lon. 32. 25. lat. 37. 5.

CHIAVARI, *Clavarum*, petite ville d'Ital. dans la République de Gênes.

CHIAVENNE, *Clavenna*, belle, bien peuplée, & gr. ville de Suiſſe, au pays des Griſons, au C. & à 2 li. du lac de même nom. Elle eſt fort com. ſur-tout en excellens vins, & en fruits exquis. L'Hôtel du Gouv. & les Egliſes y ſont magnifiques: on y profeſſe la Religion Catholique. Les raiſins y ſont d'une groſſeur prodigieuſe. Elle eſt proche du lac de Come, à 14 li. S. de Coire. lon. 27. 4. lat. 46. 15.

CHICHESTER, *Ciceſtria*, ville d'Ang. cap. du Suſſex, avec un Evéc. ſuf. de Cantorberi, qui y fut transféré de Suſſex, ſous Guillaume le Conquérant. Elle fut bâtie par Ciſſa, Saxon, ſecond R. de la Prov. Elle a titre de C. & envoie deux Députés au Parl. La Cathédrale eſt très-belle. Les écreviſſes y ſont excellentes. Elle eſt à 20 li. S. O. de Londres, 4 de la mer. lon. 16. 55. lat. 50. 50.

CHIELEFA, place forte de la Tur-

que Eur. dans la Morée, dans la Zacanie. Les Vénitiens la prirent en 1685, mais les Turcs la reprirent avec toute la Morée. Elle eſt à une demi-li. du golfe de Coron. lon. 40. 6. lat. 26. 50.

Chiemſée, *Chiemus*, lac d'Al. dans la Baviere : il renferme une pet. ville de même nom, où il y a un Evéc. ſuf. de Saltzbourg, entre l'Inn & la Saltz.

Chieri, *Voyez* Quiers.

CHIETI, *Teatæa*, anc. gr. & belle ville d'Ital. au R. de Naples, cap. de l'Abruzze cit. avec un Arc. érigé par Clément VII. St Cajétan y fonda l'Ordre des Théatins. Elle eſt ſur une mont. proche la ri. Peſcara, à 3 li. S. O. de Peſcara, 6 N. O. d'Anzamo. lon. 31. 48. lat. 42. 22.

CHIGNAN (St) *Sti Aniani Oppidum*, pet. ville de Fr. dans le bas Languedoc, où l'Evêque de St Pons fait ſa réſid. ordinaire, avec une Abbaye de l'Ordre de St Ben. qui vaut 4500 liv.

CHIHIRI, *PORT DE CHEER*, *SEQUIRE*, gr. ville marit. de l'Arabie heureuſe, au R. d'Hadramut, avec un port, qui eſt le princ. du R. Les Mahométans y ſont doux, ſinceres, & modeſtes. On dit qu'ils ſe font honneur que leurs filles ayent com. avec les Etrangers, & qu'ils vont eux-mêmes les leur offrir. Il s'y fait un gr. com. lon. 67. lat. 14. 20.

CHILY (le) *Cile*, gr. pays & R. de l'Amér. mérid. le long de la mer du Sud, d'environ 300 li. de long, & 15 ou 20 de large, excepté à l'endroit de la Prov. de Chicuito, où il eſt beaucoup plus large. On peut le diviſer en trois parties princ. l'Evéc. de St Jago, l'Evéc. d'Impériale, & le *Cuyo*, Le Chili fut découvert vers 1525, par Don Diegue d'Almagre. C'eſt un pays fert. & facile à cultiver. Il abonde en fruits, en arbres, plantes, maïs, bétail, & mines de toutes eſpeces. La plus gr. partie eſt habitée par des Indiens, qui n'ont ni villes, ni villages, & logent dans des cabanes. Ils ſont fort adonnés à la Polygamie & à l'ivrognerie. Ils n'ont ni R. ni Souv. mais ſeulemen des Chefs de familles, que les Eſp appellent *Caciques*, dont chacun eſ indépendant Ils ſont belliq. Leu couleur naturelle eſt baſanée, tiran ſur celle du cuivre rouge, qui eſt l naturelle de toute l'Amér. Ils ſont d belle taille ; ils vont toujours à che val, ce qui fait qu'ils y ſont fort ha biles. Ils ont une quantité prodigieu ſe de chevaux venus d'Eur. dont il mangent la chair. Une partie de c pays eſt aux Eſp. St Jago en eſt l capitale.

CHILOÉ, *Chiloa*, Iſle de l'Amér mérid. ſur la côte du Chili, d'envi ron 50 li. de long, ſur 7 de large. I y a beaucoup d'ambre gris. La princ ville eſt Caſtro.

CHIMAY, *Cimacum*, pet. vill des Pays-Bas, dans le Hainaut Fr avec titre de Pr. Les Eſp. la céderen à la Fr. en 1684. Elle eſt ſur la Blan che, à 4 li. de Marienbourg & d Rocroi, 7 & demie S. E. de Mau beuge. longitude 21. 57. latitude 50 30.

Chimera, *Chimera*, anc. fort. d Turquie, dans l'Albanie, dans l Canina, cap. du ter. de même nom qui comprend une chaîne de mont & qui eſt en partie libre, & en par tie ſuj. aux Turcs. Elle eſt ſur u rocher près de la mer, au N. de l'Iſl de Corfou, à 6 li. & 15 S. E. de Va lona. lon. 37. 43. lat. 40. 10.

CHINAY, *CHINEY*, & *CINEY* pet. ville de l'Etat de l'Evêq. de Liége, à 5 li. E. de Dinant, & 6 & de mie S. E. de Namur.

CHINCA, gr. & fameuſe vallée d l'Amér. mérid. au Pérou, dans l Prov. de Lima ; la vigne y vient bien Il y a du vif-argent & beaucoup d brebis.

CHINCHIAN ou *CHINKIAN* *Chinchianum*, ville très-com. de l Chine, dans la Prov. de Nankin. I y a de belles pagodes, & une tou toute de fer. Ses Médecins paſſen pour les plus habiles de la Chine Elle eſt dans un pays rempli de ce riſiers. Il y a une autre ville de c

n dans la Prov. de Junnan. lon.
. lat. 30. 56.
HINE, *Sina*, gr. Emp. d'Aſ.
à l'E. par la mer, N. par une
raille de plus de 400 li. qui le ſé-
e de la Tartarie, O. par de hautes
nt. & des deſerts, S. par l'O-
n, & les R. de Tonquin, de Co-
nchine, de Lao, & autres. Il a
iron 750 li. de long, ſur 500 de
e. Les plaines ſont unies & mi-
au niveau, afin de les mieux ar-
r; & les collines ſont coupées
étages, depuis le pied juſqu'au
met, afin que les pluies s'eten-
t également par tout. Les mont.
t cultivées ou couvertes de bois;
a des mines de fer, d'étain, de
vre, de mercure, d'or, & d'ar-
t. Toutes les plaines ſont culti-
s; on n'y voit ni haies, ni foſ-
, tant les Chinois craignent de
dre du terrein. Il y a des grains
es légumes de toutes ſortes, ſur-
t du ris; un très-gr. nombre de
ples, & pluſieurs eſpeces de fruits
l'arbres particuliers au pays; ce-
qui porte le ſuif eſt le plus ad-
able. Il y a beaucoup de ri. où
n a conſtruit un gr. nombre de
aux pour faciliter le com. Il y en
n gr. que l'on appelle *le Canal*
yal, par le moyen duquel on peut
r d'un bout de la Chine à l'autre,
jours par des ri. & des canaux.
Chinois ſont baſanés, & ont
teint olivâtre. Ils font conſiſter
beauté à être grands, gros, &
s, à avoir le front large, les yeux
its & plats, le nez court, les
illes gr. la barbe longue, & les
veux noirs. Les femmes y ſont
ne modeſtie affectée. Les Chi-
s ont l'agriculture, le com. & la
vigation en gr. vénération; ils
ient les Arts & les Sciences. Ils
ſont pas ſi magnifiques dans leurs
iſons qu'en Eur. mais ils le ſont
s quand ils paroiſſent en public.
mprimerie, la poudre à canon,
l'uſage de la bouſſole, ſont très-
. à la Chine. La Chine comprend
s de monde qu'il n'y en a en Eur.
eſt gouv. par un Emp. qui a un
pouvoir abſolu, & droit de déſigner ſon ſucceſſeur. Il ſe regarde comme le pere du peuple; chaque Mandarin (c'eſt-à-dire Seigneur) a la permiſſion de l'avertir de ſes défauts par un placet qu'il lui adreſſe. Il n'y a jamais eu d'Empire qui ait duré ſi long-tems. On convient qu'il ſubſiſte depuis plus de 4000 ans ſans interruption. L'hiſtoire Chinoiſe en fait remonter l'origine bien plus haut. Il y a eu 22 familles différentes, qui ont donné 236 Emp. La derniere famille eſt celle des Tartares, qui regne depuis 1640. L'Emp. eſt Idolâtre & le Chef de la Religion qui eſt l'Idolatrie. Il a droit de canoniſer ſes Suj. qui ont excellé en vertus. Les Chinois prennent autant de femmes qu'ils en peuvent nourrir. Leur Langue eſt hiéroglyphique; chaque lettre fait un mot. La Chine eſt diviſée en 16 gr. Provinces par le Kian. Ces Prov. ſont, Pekin, Oanſi, Xenſi, Xanton, Honan, Such en, Huquang, Kiangſi, Nankin, Chekian, Fokien, Quanton, Quangſi, Yunnan, Queïchau, & le pays de Leaotoun. Pekin en eſt la capitale.

CHINGAN, ville de la Chine, dixiéme Métropole de la Prov. de Quangſi.

CHINGTU, *Chingtum*, ville très-marchande, & conſid. de la Prov. de Suchuen. On y voit le Temple de Cançungo Roi de Cho, auquel les Chinois attribuent l'invention de travailler la ſoie, & l'art d'élever les vers qui la produiſent. lon. 130. 47. lat. 21. 30.

CHINGYANG, ville de la Chine, 15e. Métropole de la Prov. de Huquang.

CHINON, *Caino*, anc. ville de Fr. dans la Touraine, chef-lieu d'une Election remar. par la mort d'Henri II. Roi d'Angl. par le ſéjour de Charles VII. Roi de France & la naiſſance de Mathurin de Neuré. François Rabelais naquit à la Deviniere, Métairie à une li. de Chinon. Elle eſt ſur la Vienne, dans un pays fert. & agréable, nommé *le Vairon*, à 4 li. N. de Richelieu, 9 S. O. de

Tours, 60 S. O. de Paris. lon. 17. 47. lat. 47. 12.

Chinting, ville de la Chine, 4e. Métropole de la Prov. de Pekin. Elle eſt gr. bien peuplée, & contient 32 villes dans ſon ter. lat. 38. 40.

Chiny, pet. ville des Pays-Bas, dans le Luxembourg, ſur la ri. de Semoy. Elle donne ſon nom à un C. conſid, lon. 23. 8. lat. 49. 38.

Chios, *Voyez* Scio,

Chiourlic, *Turullus*, anc. ville de la Turquie Eur. dans la Romanie, avec un Evêq. Grec ſuf. d'Heraclée. Elle eſt ſur la ri. de même nom, entre Conſtantinople & Andrinople, à 20 li. N. O. de la prem. 25 S. E. de la ſeconde. lon. 45. 22. lat. 41. 18.

Chiozza ou *Chioggia*, *Foſſa Claudia*, anc. & jolie ville d'Ital. dans l'Etat de Veniſe, dans une pet. Iſle près des Lagunes, avec un Podeſta, un Evéc. ſuf. de Veniſe, & un port défendu par un fort. Elle eſt à 6 li. S. de Veniſe, 9 S. E. de Padoue. lon. 29. 58. lat. 45. 17.

Chippeham, pet. ville à marché d'Ang. dans le Wilt-Shire, ſur l'Avon. Elle envoie deux Députés au Parl. & eſt à 39 li. O. de Londres. lon. 15. 38. lat. 51. 25.

Chipping-Wiccomb, ville à marché d'Ang. dans le Bucks. Elle eſt gr. & bien bâtie, & envoie deux Députés au Parl. Elle eſt à 10 li. N. O. de Londres. lat. 51.

Chipre, *Voyez* Cipre.

Chiquitos, peuple de l'Amér. mérid. dans le Gouv. de Sta Crux de la Sierra. Le miel & la cire en font la princip. richeſſe. On dit que dans les maladies populaires, qui y ſont très-fréquentes, ils font mourir une femme, perſuadés que les femmes ſont la cauſe de tous nos maux. Ils ſont très-belliqueux, & peu adonnés au plaiſir des femmes. Ils ſont fort ſuperſtitieux, & ont la liberté de changer de femmes quand ils veulent. Nuño du Chaves entra le prem. dans leur pays en 1557, & les engagea à payer tribut au Roi d'Eſp. Ils ont eu depuis de ſanglan tes guerres avec les Eſp. juſqu'e 1690. Depuis ce tems une partie embraſſé la Religion Chrétienne.

Chitor, *Chitorium*, ville fameuſ d'Aſ. dans les Etats du gr. Mogol & dans la Prov. de même nom. Ell n'eſt plus ſi conſid. qu'elle étoit au trefois. lon. 94. lat. 23.

Chivas ou *Chivasso*, *Clava ſium*, ville forte d'Ita. dans le Pié mont. Le P. Thomas de Savoie l ſurprit en 1639. Les Fr. la reprirer la même année, & la rendirent a D. de Savoie en 1649. Ils la repri rent en 1705. Les Alliés la reprirer en 1706. Elle eſt ſi avantageuſemer ſit. proche le Pô, que quiconque e eſt le maître, a la clef du pays où e Turin, du Canavez, du Verceillois du Montferrat, & de la Lombardie à 5 li. N. E. de Turin, 3 & demie C de Verue. lon. 25. 30. lat. 45. 3.

Chiusi, *Cluſium*, petite vill d'Ital. en Toſcane, dans le Sien nois, avec un Evéc. ſuf. de Sienne Elle eſt mal peuplée à cauſe de ſo mauvais air. lon. 29. 30. lat. 43.

Chiutay, *Cotyæum*, ville con ſid. de la Turquie Aſ. cap. de la Na tolie propre, & la réſid. du Beglie bey & du Gr. Seigneur avant la pr ſe de Conſtantinople. Elle eſt ſur ri. d'Ayala, à 30 li. S. de Burſe. lon 47. 22. lat. 39. 42.

* *Chizé*, petite ville de Fr. e Poitou, Election de Niort.

Chnim, ville Epiſc. de la Boſni Elle eſt aſſez forte, & appart. au Venitiens.

Choczin, ville de la Moldavie ſur le Nieſter, aux front. de Pol gne, rem. par les deux victoires rem portées par les Polonois ſur les Turc l'une en 1621, & l'autre en 168 lon. 44. 50. lat. 48. 50.

Choiseuil, *Caſeolum*, peti ville de Fr. en Champagne, au Di de Langres. Elle a donné ſon no à la Maiſon de Choiſeuil.

Choiſy-ſur-Seine, ou Choiſy-l Roi, *Cauciacum*, village de Fr. à li. de Paris, rem. par une belle m ſon Royale. Les jardins ſont f

ores, & ornés de belles Statues.
HOLET, pet. ville de Fr. en An-
, ſur la Moine, à 12 li. d'An-
, avec titre de Bar. & un beau
. Elle a donné le nom à l'illu-
famille des Cholets. Elle eſt à
li. S. O. de Paris. lon. 19. 40.
47. 10.
HONAD, *Cenadium*, pet. ville
hât. de la h. Hongrie, cap. du
de Chonad, avec un Evéc. ſuf. de
n, ſuj. à la Maiſon d'Autriche
uis 1686. Elle eſt ſur la Maroſch.
HORGES, *Caturigæ*, pet. ville
Fr. en Dauphiné, au Dioc. d'Em-
n, brulée par le D. de Savoie en
2. Elle eſt entre Embrun & Gap,
li. de la premiere, 4 E. de la ſe-
de. lon. 24. lat. 44. 35.
Chors, Abbaye de Fr. au Diocèſe
utun. Elle eſt de l'Ordre de St
noît, & vaut 2000 liv.
HOUG ou *SHOGLE*, ville aſſez
d'Aſ. dans la Syrie, ſur l'Oron-
avec un très-beau Caravanſerai,
tous les voyageurs, ſans nulle di-
ction, ſont reçus & nourris gra-
pendant trois jours. Elle eſt ſur la
te d'Alep à Sayde, à une journée
delà d'Edlay.
Chouze, gr. bourg de Fr. ſur la
ire, aux confins de l'Anjou & de
Touraine.
CHRIST-CHURCH, pet. ville à
rché d'Ang. en Hantshire, ſur
von, à une li. de la mer, 6 de
uthampton, 29 S. O. de Londres.
e envoie deux Députés au Parl.
n. 15. 45. lat. 50. 46.
Chriſtianaux, *Voyez* Kilisſtinons.
Chriſtiania, *Voyez*, Anſlo.
CHRISTIANOPLE, *Chriſtianopo-*
, ville forte de Suede, cap. de la
ekingie, ſur la mer Baltique, avec
bon port. Elle porte le nom de
riſtian IV. Roi de Dan. ſon Fon-
teur. Elle fut cédée à la Suede par
Traité de Roſchild en 1658. Elle
à 10 li. S. O. de Calmar. lon.
. 12. lat. 56. 20.
Chriſtianſbourg, fort d'Afr. en
uinée, ſur la côte d'or, près d'A-
ra, ſuj. aux Dan. Les Négres s'en
nparerent en 1693; mais dans la
ſuite ils le rendirent au Dan. lon.
19. 30. lat. 5. 30.

CHRISTIANSTADT, *Chriſtiano-ſtadium*, pet. ville de Suede, dans la Blekingie, bâtie en 1600 par Chriſtian IV. R. de Dan. & cédée aux Suédois par le Traité de Roſchild en 1658. Les Dan. la prirent en 1678. Les Suédois la reprirent en 1680. Elle eſt ſur la Schouen, à 20 li. N. E. de Copenhague. lon. 32. 5. lat. 56. 5.

CHRISTOPHLE (St) *Stus Chriſtophorus*, Iſle de l'Amér. l'une des Antilles, d'environ 25 li. de tour, découverte en 1493 par Chriſtophle Colomb dont elle tire ſon nom. Les Ang. & les Fr. s'y étant établis en même tems, ſe la partagerent, & en poſſederent chacun deux quartiers juſqu'en 1713, qu'elle fut toute cédée au Ang par le Traité d'Utrecht. Elle eſt fertile ſur-tout en fruits & en cannes de ſucre. Il y a auſſi une belle ſaline & de h. mont. Les Ang. y ont pluſieurs forts. lon. 315. lat. 17. 30.

Chriſtophle (St) bourg de France dans la Touraine, au Dioc. de Tours, avec titre de Bar.

* *CHRISTOPHLE-DE-VATAN*, (St) pet. ville de Fr. dans l'Orléanois, Election de Romorantin.

Il y a en France pluſieurs autres bourgs du nom de St Chriſtophle.

CHRUDIM, pet. ville de Bohême, dans le cercle & ſur la ri. de même nom. Elle ſe rendit aux Huſſites en 1421.

CHUNGKING, gr. & belle ville de la Chine, dans la Prov. de Suchuen, au confluent de deux gr. riv. poiſſonneuſes où l'on trouve quantité de tortues. lat. 30. 24.

CHUSISTAN ou KURISTAN, Prov. d'Aſ. dans la Perſe, entre le Fars & le pays de Baſſora. C'eſt une belle plaine dont la cap. eſt Souſter.

CIALIS, *Cialium*, R. d'Aſ. dans la Tartarie indépendante, bor. N. par le R. d'Eluth, E. par de gr deſerts ſablonneux, S. par le gr. Tibet, O. par le Turqueſtan, dont il eſt ſéparé par le mont Imaus.

CIAMPA, *Ciampa*, pet. R. d'Af. dans les Indes, bor. E. & S. par la mer Orient. N. par le defert de la Cochinchine, O. par le R. de Camboge. Il n'eſt pas connu.

CIBOLA, Prov. de l'Amér. ſept. au nouveau Méxique. Elle eſt habitée par des ſauvages qui y ont pluſieurs bourgades. Elle abonde en maïs, poix, ſel, ours, tigres, lions, & en une eſpece de brebis extrêmement hautes. lon. 266. lat. 35.

Ciclut, fort de Dalmatie pris ſur les Turcs par les Venitiens en 1694. Il eſt à 2 li. S. O. de Narenta, 16 N. de Raguſe. lon. 35. 58. lat. 43. 25.

CILLEY ou *CILLY*, *Cilia*, anc. & fameuſe ville d'Al. cap. du C. de Cilley, au cer. d'Autriche, dans la haute Carniole, avec titre de Pr. Elle eſt ſur la riv. Saan, à 10 li. N. E. de Laubach. lon. 33. 20. lat. 46. 28.

CINALOA, Province de l'Amér. ſept. ſur la côte orient. de la mer de Californie. L'air y eſt fort ſain. Elle abonde en fruits, maïs, légumes, & coton. Les naturels du pays ſont gr. robuſtes & guerriers.

CINAN, *Cinanum*, gr. ville bien peuplée de la Chine, premiere Métropole de la Prov. de Channton, dans un fond marécageux. lon. 134. 50. lat. 37.

CIOTAT (la) *Civitas*, ville marit. de Fr. en Provence, dans la Viguerie d'Aix. Elle eſt marchande, bien peuplée, & fameuſe par ſes bons vins muſcats. Il y a près de cette ville un Couvent de Servites, dans l'enclos duquel ſe trouve une fontaine dont l'eau baiſſe & hauſſe comme le flux & reflux de la mer. lon. 23. 15. lat. 43. 10.

Cir (St) *S. Cyricus*, village de Fr. au Dioc. de Chartres, à une pet. li. de Verſailles, rem. par une célebre Communauté de Religieuſes, fondée par Louis XIV. Elles s'obligent par un quatriéme vœu de veiller à l'éducation de 250 jeunes Demoiſelles, qui pour y être reçues doivent faire preuve de quatre degrés de nobleſſe du côté paterne. Elles n'y peuvent entrer avant l'âg de 7 ans, ni après celui de 12, n'y demeurent que juſqu'à l'âge 20 ans trois mois. La Maiſon eſt m gnifique, & bâtie ſur le deſſein Manſard.

Cir (St) bourg de France dans Lyonnois, au Dioc. de Lyon.

* Cir-du-Bailleul (St) bourg Fr. en Normandie, dans la Gén. Caen.

Cir-ſur-Loir (St) bourg de Fr. Touraine, au Dioc. de Tours.

CIRAN (St) *Stus Sigirannus*, p ville de Fr. au Dioc. de Bourges Berry, ſur la Claiſe, avec une cél bre Abbaye de l'Ordre de St Beno

CIRCASSIE, *Cercetia*, gr. pa d'Af. entre le Don & le Wolga 10 li. de la mer Caſpienne, bor. p le Dagheſtan, le R. de Caret, Mingrelie, & la mer Noire. Les h bitans ſont pour la plupart gr. v leurs & indépendans. Ils com. eſclaves, en miel, cire, cuir, peaux. Leur Religion eſt mêlée Chriſtianiſme & de Mahometiſ. L femmes y ſont belles & bien fait Le Czar poſſede une partie de pays. La cap. de la Circaſſie Moſc vite eſt Terki.

CIRCESTER ou *CIRENCESTE Corinium*, anc. ville à marché d'A en Gloceſtershire. Elle étoit fort i portante du tems des Romains; m elle eſt bien déchue. Elle envoie de Députés au Parl. & eſt ſur le Schu à 4 li. S. E. de Gloceſter, 24 O. Londres. lon. 15. 47. lat. 51. 24

CIRENZA ou ACERENZ *Acherontia*, ville Arc. du R. de N ples, cap. de la Baſilicate, ſur Branduno, au pied de l'Apennin 14 li. E. de Conza, 20 S. O. de B ri, 5 S. E. de Venoſa, 39 E. de N ples. lon. 33. 40. lat. 40. 48.

CITADELLA, *Jamna*, pet. vi forte, cap. de l'Iſle de Minorqu avec un port. Elle fut réduite a toute l'Iſle en 1708, par le Géné Stanhope & les Flottes des Confé rés, ſous l'obéiſſance de l'Arch depuis Emp. ſous le nom de Ch

VI. Elle appart. aux Angl. Elle
à 11 li. N. O. de Port-Mahon.
21. 48. lat. 39. 58.

îteaux, *Ciſtertium*, célebre Ab-
de Fr. en Bourgogne, dans le
de Dijon, Dioc. de Châlons ſur
ne, entre des marais. Elle eſt
d'un Ordre très-célebre & très-
du. Elle fut fondée en 1098.
gliſe & le Monaſtere ſont magni-
es.

ITTA DI CASTELLO, *Tifer-*
, ville d'Ital. cap. du C. de mê-
nom, dans l'Ombrie, avec un
c. qui ne releve que du Pape. Elle
aſſez forte & aſſez peuplée, & ſit.
le Tibre, à 11 li. S. O. d'Urbin,
N. O. de Perugia, 40 N. de Ro-
lon. 29. 53. lat. 43. 28.

ITTA DELLA PIEVE, *Civitas*
is, pet. ville d'Ital. dans l'Om-
, avec un Evéc. érigé en 1601.

ITTA-NUOVA, pet. ville marit.
al. dans l'Iſtrie, dans l'Etat de
iſe, avec un Evéc. ſuf. d'Aqui-
, à 24 li. E. de Veniſe. lon. 31.
lat. 45. 30.

IUDAD DE LAS PALMAS, *Ci-*
s Palmarum, ville cap. de l'Iſle
narie, avec un Evéc. ſuf. de Sé-
e depuis 1485, un fort & un bon
t. lon. 3. lat. 28.

IUDAD DE LOS REYES, *Ci-*
s Regis, ville de l'Amér. dans
Terre-Ferme, dans la Prov. de
Marthe, près de la ſource de la
de Céſar Pompatao.

IUDAD RÉAL, *Philippopolis*,
e d'Eſp. dans la nouv. Caſtille,
itale de la Manche. On y apprête
faitement bien les peaux pour les
ts. Elle eſt à une li. de la Gua-
na, à 5 li. S. O. de Calatrava,
S. de Madrid. lon. 14. 10. lat.
2.

IUDAD RODRIGO, *Mitobriga*,
dericopolis, ville forte & conſid.
Eſp. au R. de Léon, avec un Evec.
de Compoſtelle. C'eſt un des
is rendez-vous généraux où les
. aſſemblent leurs troupes quand
vont en guerre contre les Port.
Port. & leurs Alliés la prirent en
06 en 4 jours, & la perdirent en
1707. Elle eſt dans une campagne fertile ſur l'Aguada, à 46 li. O. de Madrid, 16 S. O. de Salamanque. lon. 11. 54. lat. 40. 38.

CIVENCHEU, gr. & riche ville de la Chine, deuxiéme Métropole de la Prov. de Fokien, auprès de la mer, dans une eſpece de golfe. lon. 134. 40. lat. 25.

CIVIDAL DI FRIULI, *Forum Julii*, pet. & anc. ville d'Ital. au Frioul, dans l'Etat de Veniſe, rem. par ſa Nobleſſe, ſon Chapitre, & par la naiſſance de Paul Diacre & de Philippe della Torre. Elle eſt ſur le Natiſone, à 8 li. N. d'Aquilée, 3 N. E. d'Udine. lon. 31. lat. 46. 15.

Civita di Chieti, *Voyez* Chieti.

CIVITA DI PINNA, *Pinna*, anc. ville d'Ital. au R. de Naples, dans l'Abruzze ult. avec un Evéc. ſuf. de Chieti. Elle eſt proche la ri. de Salino, à 10 li. N. E. d'Aquila, 4 N. O. de Chieti. lon. 31. 38. lat. 42. 25.

CIVITA-VECCHIA, *Centum cellæ*, pet. ville marit. d'Ital. dans le patrimoine de St Pierre, fortifiée par Urbain VIII. avec un bon port & un arſenal où ſont d'ordinaire les Galeres du Pape. L'air y eſt mal ſain. Elle eſt à 14 li. N. O. de Rome, 14 N. E. de Caſtro. lon. 29. 25. lat. 42. 5.

* *CIVRAY*, pet. ville de Fr. dans le Poitou, au Dioc. de Poitiers.

CLACKMANNAN, ville d'Ecoſſe, cap. de la Prov. de même nom. Elle étoit autrefois le lieu de la réſid. de Robert Bruce R. d'Ecoſſe. Elle eſt ſur une mont. à 8 li. N. p. O. d'Edimbourg, 120 N. O. de Londres. lat. 57. lon. 54.

CLAGENFURT, *Claudia Clagenfurtum*, ville forte & réguliere d'Al. cap. de la Carinthie, avec une belle place publique. Elle appart. à la Maiſon d'Autriche, & eſt à 3 li. S. O. de Weit, 60 S. O. de Vienne. lon. 31. 45. lat. 46. 50.

Clair-ſur-Epte (St) *Fanum S. Clari ad Eptam*, bourg de Fr. au Vexin François, renommé par les pélerinages qui s'y font. Ce fut-là

que fut signé le Traité de paix en 945, entre Richard I. D. de Normandie, & Louis IV. dit d'*Outremer*, R. de Fr. Il est sit. sur l'Epte, à 3 li. de Gisors, 9 de Pontoise, 2 de Magny, & 12 de Rouen.

CLAIRE (Ste) petite Isle de la mer du Sud, à 25 li. du Cap-Blanc, près de la baie de Guayaquil. Elle a la figure d'un homme mort étendu & enseveli.

CLAIRE (Ste) pet. Isle de l'Afr. l'une des Canaries, entre Lancerotte, au S. & Allegrança au N. E. Ce n'est presque qu'un rocher.

Claire-Fontaine, Abbaye de Fr. au Dioc. de Chartres. Elle est de l'Ordre de St Aug. & vaut 3000 liv.

Il y a une autre Abbaye de ce nom au Dioc. de Besançon, Ordre de Cîteaux, qui vaut 5000 liv.

Clairfaix, Abbaye de Fr. au Dioc. d'Amiens, Ordre de Cîteaux. Elle vaut 4000 liv.

CLAMECI, *Climiciacum*, petite ville de Fr. dans le Nivernois. C'est son fauxbourg qui a le titre d'Evéc. sous le nom de Bethléem. Roger de Piles étoit de cette ville. Elle est au confluent de la ri. de Beuvron avec l'Yonne, à 45 li. S. p. E. de Paris. lon. 21 d. 11′. 11″. lat. 47 d. 27′. 37″.

CLAR (St) pet. ville de Fr. dans le bas Armagnac, au Dioc. de Lectoure.

CLARE, *Clara*, ville d'Irlande, dans la Prov. d'Ulster, cap. du C. de même nom, sur le Shaunon, à 9 li. N. O. de Lymerick. lon. 38. 35. lat. 52. 44.

Clare, bourg à marché d'Angl. dans la Prov. de Suffolck, avec titre de Com. à 15 li. N. E. de Londres. lon. 17. 55. lat. 52. 40.

CLARENCE ou *CHIARENZA*, *Clarentia*, ville autrefois consid. & cap. du D. de son nom, sur la côte occid. de la Morée, aujourd'hui presque ruinée. lon. 39. 10. lat. 37. 55.

Clarendon, gr. parc d'Angl. dans le C. de Willt, proche Salisbury, avec titre de C. Il y a une ri. de même nom dans la Caroline en Amé

Clarté-Dieu, Abbaye de Fr. Dioc. de Tours. Elle est de l'Ord de Cîteaux, & vaut 2000 liv.

CLAUDE (St) ou *ST OYANT*, *Sanctus Claudius*, jolie ville de F dans la Franche-Comté, avec u Evéc. suf. de Lyon, érigé le 22 Ja vier 1742 par Benoît XIV. M. Mea let de Fargues en est le prem. Evê Sa célebre Abbaye a été sécularisé & les Religieux sont à présent Ch noines; ils sont au nombre de 20 portant une médaille d'or, & do vent faire preuve de 16 quartiers nobleſſe, 8 du côté paternel & 8 côté maternel. L'Eglise Cathédra est fort belle. Les Pélerins y acco rent en foule pour honorer les rel ques de St Claude, dont on dit q le corps avec les entrailles se so conservés jusqu'aujourd'hui sans co ruption. Elle est sit. sur la pet. ri. Lison, à 6 li. N. O. de Genêve, S. de Besançon, 86 S. p. E. de P ris. lon. 23. 35. lat. 46. 20.

Claude (St) bourg de Fr. dans Blaisois, Dioc. de Blois.

Clausembourg, *Voyez* Colosw

* Clecy, bourg de Fr. en No mandie, dans la Gén. de Caen Election de Vire.

CLAUSENTAL, pet. ville d'A en Franconie, fameuse par s mines.

Clement (St) bourg de Fr. da le Limosin, au Dioc. de Tulles.

CLEMENTE (St) ville d'Espag dans la Manche, rem. par sa fidéli pour Philippe V. qui lui donna le tre de *très-noble*, *très-Royale* *très-fidéle*.

CLÉRAC ou *CLAIRAC*, *Clari cum*, ville de Fr. en Agénois, sur Lot, à 3 li. d'Agen. Elle est peupl de riches Marchands qui y font u com. consid. de Tabac, de vin d'eau-de-vie. lon. 18. 8. lat. 44. 2

CLERMONT en Argonne, *Cl romontium*, pet. ville de Fr. avec tre de C. dans le Verdunois. Il s est tenu un Concile en 1095. El est à 51 li. N. E. de Paris. lon. 22 44′. 20″. lat. 49 d. 64′.

RMONT, ville de l'Iſle de Fr. e Beauvoiſis, à 6 li. de Beau- 5 de Senlis, cap. du C. de ont, à 15 li. N. de Paris. lon. 4'. 53''. lat. 49 d. 22' 45''.

ÈRMONT, *Claromons*, ville . riche & peuplée de Fr. cap. Auvergne, avec un Evéc. ſuf. urges, dont St Auſtremoine a prem. Evêq. La Cathédrale, aces publiques & les promena- nt belles. Il y a une Cour des & un Préſidial. On y voit nt formé, dit-on, naturelle- par les eaux d'une fontaine qui trifient. Philippe Auguſte réu- lermont à la Couronne en 1212. la patrie de Savaron, d'Audi- de Jean Bonnefons, de Blaiſe l & de Domat. Elle eſt environ e li. de la mont. nommée *Ger-*, à 22 li. S. de Moulins, 31 O. yon, 88 S. de Paris. lon. 20 d. 7''. lat. 45 d. 46'. 45''.

LERMONT, pet. ville de Fr. au anguedoc, entre Lodeve & Pe- s, avec un chât. & titre de C.

LERMONT, petite ville de Fr. l'Agénois, ſur une hauteur. y a une Abbaye de ce nom au c. du Mans. Elle eſt de l'Ordre Cîteaux, & vaut 8000 liv.

LERVAL, *Claravallis*, petite e de Fr. dans la Franche-Com- ur le Doux, appart. à la Maiſon Wirtemberg qui poſſede le C. de ntbéliard. Elle releve de la Cou- ne de Fr. lon. 23. 32. lat. 46. 35.

Clervaux, *Clara vallis*, une des s célebres & des plus belles Ab- es de Fr. en Champagne, à 2 li. Bar-ſur-Aube, dans un vallon ouré de bois & de mont. Elle eſt ef-d'Ordre de la filiation de Cî- ux. Elle fut fondée par St Ber- d en 1115. C'eſt-là qu'on voit la neuſe cuve de St Bernard, qui nt 800 tonneaux. Il s'eſt formé e petite ville auprès de cette Ab- ye.

CLEVELAND, petit pays d'Angl, ns la ſoudiviſion ſept. de la Prov. Yorck, avec titre de Comté.

CLEVES, *Clivia*, jolie ville d'Al. au cerc. de Weſtphalie, vis-à-vis du Fort de Skenk, cap. du D. de même nom, ſuj. au R. de Pruſſe, depuis 1673. Elle eſt ſur un ruiſ. qui ſe jette dans le Rhin, à 5 li. S. E. de Nimegue, 28 N. O. de Cologne, 28 S. E. d'Amſterdam. lon. 23. 45. lat. 51. 48.

CLEVES (Duché de) l'un des plus beaux & des meilleurs pays d'Al. partagé en deux par le Rhin, dans le cerc. de Weſtphalie. Il y eut de grandes conteſtations au ſiecle dernier touchant ce Duché; mais il fut enfin cédé au R. de Pruſſe.

Climat, eſpace de terre compris entre deux cerc. paralleles à l'Equateur, de maniere que d'un de ces cer. à l'autre, il y ait une différence d'une demi-heure, ou d'un mois dans les plus longs jours de l'année. De ſorte qu'il y a des climats d'heures & des climats de mois. Les climats d'heures ſe prennent depuis l'Equateur, de part & d'autre, juſqu'au cerc. polaire. Ils ont leur plus gr. jour plus long d'une demi-heure à leur commencement qu'à leur fin; *v. g.* le plus gr. jour du climat étant, au commencement de ce climat, de 12 heures, il ſera à ſa fin de 12 heures & demie, &c.

Les climats de mois ſe prennent depuis le cerc. polaire juſqu'au Pole. Ils ne different des climats d'heures, qu'en ce que leur plus grand jour eſt plus long d'un mois à la fin du climat qu'au commencement. On entend vulgairement par climat une terre différente de l'autre, ſoit par le changement des ſaiſons, ſoit par la différence des qualités de la terre, ou même des peuples qui l'habitent.

Cliſſa, *Cliſſa*, fort de Dalmatie, d'une gr. importance, pris ſur les Turcs par les Venitiens. Il eſt à 3 li. de Spalatro, 12 S. E. de Sebenico. lon. 35. lat. 44.

CLISSON, *Cliſſonium*, pet. ville de Fr. en Bretagne, au pays Nantois, ſur la Seure, à 5 li. de Nantes. lon. 16. 20. lat. 47. 6.

CLITHERA, ville à marché

d'Angl. dans le Lanceshire. Elle envoie deux Députés au Parl. & eſt à 55 li. N. O. de Londres. lon. 14. 28. lat. 53. 50.

Clois, petite ville de Fr. dans le Dunois, Dioc. de Blois.

Clonmell, *Clonmellium*, ville à marché, riche & bien fortif. d'Irlande, cap. du C. de Tipperari. Elle envoie deux Députés au Parl. & eſt à 16 li. S. E. de Lymerick. lon. 9. 58. lat. 52. 28.

Cloud (St) *Sanctus-Clodoaldus*, bourg de Fr. à 2 pet. li. de Paris, ſur le bord de la Seine. Il y a un chât. magnifique acquis par le R. de Jean-François de Gondy prem. Arc. de Paris, pour Philippe Duc d'Orleans ſon frere unique, qui en a fait l'un des plus beaux Palais de l'Eur. Il y a ſur-tout une caſcade admirable. La Seign. appart. aux Arch. de Paris. Elle fut érigée en Duché-Pairie en 1674, en faveur de François de HarlayArch. de Paris. lon. 19 d. 52′. 40″. lat. 48 d. 50′. 37″.

Cluni, *Cluniacum*, ville de Fr. en Bourgogne, dans le Mâconois, rem. par ſa célebre Abbaye de Bénédictins. Elle eſt ſur le Groſne, à 4 li. N. O. de Mâcon, 13 S. E. d'Autun, 15 S. O. de Lyon, 70 S. p. E. de Paris. lon. 22. 8. lat. 46. 24.

Cluse (la) *Cluſa*, petite ville d'Ital. dans la Savoie, cap. du Fauſſigny, ſur l'Arve, à 9 li. S. E. de Genêve, 8 N. E. d'Annecy, 16 N. E. de Chambéry. lon. 24. 12. lat. 46.

Coblentz, *Confluentes*, anc. forte, belle & agréable ville d'Al. dans l'Electorat de Treves, au confluent du Rhin & de la Moſelle, dans un ter. fert. avec des mont. remplies de vignobles. C'eſt la réſid. ord. des Elect. de Treves à qui elle appart. Elle étoit autrefois Imp. Elle eſt à 5 li. N. O. de Naſſau, 11 S. E. de Bonn, 14. N. O. de Mayence, 22 N. E. de Treves, 96 N. E. de Paris. lon. 25. 8. lat. 50. 24.

Cobourg, *Melocabus*, *Coburgum*, ville d'Al. cap. de la Pr. de même nom, dans la Franc avec un célebre Collége que Caſimir Duc de Saxe y fit bâ 1597, un fort & un chât. Cette avec ſa Princ. eſt paſſée à la M de Saxe. On y profeſſe la Conf d'Augſbourg. Luther y a fait un long ſéjour. Elle eſt ſur l'Itch, li. N. de Bamberg, 20 S. O. ford. lon. 28. 35. lat. 50. 20.

Cocheim, *Cochima*, petite d'Al. dans l'Elect. de Treves, a fois Imp. mais ſuj. à l'Electeur puis 1240. Elle eſt ſur la Moſel 10 li. S. O. de Coblentz, 14 N de Treves. lon. 24. 45. lat. 50.

COCHIN, *Cochinum*, ville c cap. du R. de Cochin, ſur la de Malabar, avec un bon port. Port. y avoient un fort; mai Hol. les en ont chaſſés. Il y a poivre en abond. Les habitans Idolâtres. On dit que les fem ſont habillées comme les homm & qu'elles peuvent avoir pluſi maris, & com. avec qui il leur p Cochin eſt à 36 li. de Calicut. 95. 15. lat. 10.

COCHINCHINE, *Cochinſi* R. marit. d'Aſ. bor. E. par la m N. par le Tonquin, O. par le moï, S. par le R. de Chiampa. environ 110 li. de long ſur 25 de ge. Il faiſoit partie du R. de T quin; mais il s'érigea en R. parti lier vers la fin du 17e. ſiecle. Le p abonde en ris. Il y a de l'or, perles, des diamans & de l'ivo La diſcipline militaire y eſt fort b obſervée, tant ſur mer que ſur te Les habitans ſont guerriers; ils ſervent du mouſquet & du ſabre; les éleve à la guerre dès leur enfa ce; ce qui rend le R. de la Coch chine très-puiſſant. Pluſieurs P. s ſont rendus tributaires. La ville où R. fait ſa réſid. eſt Hué. lat. 12. 1

Cockermouth, *Novantum Cocermutium*, ville à marché d'An dans le Cumberland. Elle env deux Députés au Parl. & eſt à li. O. de Londres. lon. 13. 48. 54. 44.

Codogno, *Cotoneum*, bourg d

u D. de Milan, dans le Lode-
vers le confluent de l'Adda &
. Les Autrichiens y furent for-
6 Mai 1746.
ESFELD, *Cosfeldia*, ville for-
Al. en Weſtphalie, dans les
de l'Evêq. de Munſter qui y
ouvent ſa réſid. Elle eſt proche
rkel, à 9 li. S. O. de Munſter,
E. de Grol. lon. 24. 50. lat.
8.
oeſnon (le) *Coetnus*, ri. de Fr.
ormandie; elle prend ſa ſource
ntrée du Dioc. du Mans, & ſe
dans la mer entre Pontorſon
Mont St Michel.
oetmaloën, Abbaye de Fr. en
agne, au Dioc. de Quimper.
eſt de l'Ordre de Cîteaux, &
4000 liv.
OEVORDEN, *Covordia*, l'une
plus fortes villes des Provinces-
es, dans l'Overiſſel, le chef-
uvre du célebre Coehorn, le plus
Ingénieur qu'aient eu les Hol.
du pays de Drente. Les Etats la
ent en 1579; les Eſp. l'ayant re-
e, les Etats s'en rendirent maî-
de nouveau en 1592. L'Evêque
Munſter la prit en 1672, & la
ubl. la reprit la même année.
e eſt entourée d'un gr. marais, à
li. S. de Groningue, 15 N. E. de
venter. lon. 24. 16. lat. 52. 40.
COEUVRE, pet. ville de Fr. dans
Soiſſonnois, avec titre de Duché-
irie.
COGNAC, *Conniacum*, ville de
dans l'Angoumois, avec un
t. où naquit François I. Le Pr.
Condé l'aſſiégea en vain en 1551.
s eaux-de-vie ſont excellentes.
e eſt dans un ter. charmant, &
nd. en vin, ſur la Charente, à
i. E. de Saintes, 7 O. d'Angou-
ne, 2 de Jarnac, 103. S. p. O. de
ris. lon. 17d. 19'. 54'' lat. 45 d.
'. 49''.
COGNI, *Iconium*, gr. & anc.
le de la Turquie Aſ. dans la Ca-
manie, où le Beyglierbey fait ſa
id. Elle eſt dans une belle cam-
gne, abond. en bled, fruits, lé-
mes & bétail. Il y a des moutons
dont la queue peſe juſqu'à 30 livres. Elle eſt à 60 li. E. p. N. de Satalie. lon. 51. 30. lat. 37. 56.

COGORETO ou *COGURETO*, *Coguretum*, village marit. d'Ital. dans l'Etat de Gênes, avec un pet. port, remarq. (ſelon la plus commune opinion) par la naiſſance de Chriſtophe Colomb ou Colon, qui découvrit le premier l'Amérique en 1492.

COIMBRE, *Conimbrica*, belle, gr. & célebre ville de Port. cap. de la Prov. de Beira, avec un Evéc. ſuf. de Brague, & une fameuſe Univ. fondée par le R. Denys. C'eſt la patrie de ſix R. de Port. Sanche I. Alphonſe II. III. & IV. Pierre & Ferdinand; & de Diego de Peiva d'Andrada, & Thomas Correa, Auteurs célebres. La Cathédrale & les fontaines ſont magnifiques. Elle eſt dans un ter. très-agréable, abond. en vignes, en oliviers & en fruits, ſur une montagne, au bord de la ri. de Mondego, qui la ſépare en deux, à 35 li. S. de Brague, 24 S. E. de Porto, 36 N. E. de Liſbonne, 12 N. de Leiria. lon. 9. 48. lat. 40. 10.

COINCY, petite ville de Fr. dans le Soiſſonnois, à 2 li. de Château-Thierri, avec un Prieuré de l'Ordre de Cluni.

COIRE, *Curia Rhetorum*, gr. & belle ville de Suiſſe, cap. du pays des Griſons, avec un Evéc. fort anc. dont l'Evêq. a droit de battre monnoie, & eſt ſuf. de Mayence. Elle eſt diviſée en deux part. la plus petite eſt Catholique, l'autre eſt de la Religion P. R. Cette ville fait un corps à part, & a ſon Gouv. & ſes loix. Il y a un gr. Conſeil, compoſé de 70 perſonnes, d'où l'on tire le Sénat, compoſé de 15 Sénateurs. Elle eſt dans une plaine abond. en vignobles & en gibier, entre des mont. à un quart de li. du Rhin, ſur la Pleſſure, à 22 li. S. de Conſtance, 21 S. E. de Zuerich, 28. N. O. de Bergame. lon. 27. 8. lat. 46. 50.

COKENHAUSEN, ville forte de Suede, ſur la Dwina en Livonie, à 20 li. S. E. de Riga, priſe par les

Saxons en 1699, & repriſe depuis par les Suedois. lon. 43. 26. lat. 56. 40.

Col, *Cola*, Iſle de l'Océan, l'une des Weſterernes, à l'O. de l'Ecoſſe. Elle abonde en bled, pâturages, ſaumons, truites, anguilles & morues. Elle appartient à la famille de Macklean. lon 11. lat. 57.

Col d'Agnelle, paſſage de Fr. en Italie, qui conduit de Guillêtre à Château-Dauphin.

Col d'Argentiere (le) paſſage de Fr. en Ital. entre le Marq. de Saluces & le Comté de Nice.

Col-de-Limon, paſſage des Alpes, qui conduit de Soſpelle à Coni.

Col-de-Tende (le) paſſage des Alpes entre le Piémont & le Comté de Nice. Il eſt ainſi nommé de la montagne de Tende au Comté de Nice.

Colberg, *Colobrega*, belle & forte ville d'Al. dans la Poméranie ult. autrefois appart. aux Evêq. de Camin, & à préſent au R. de Pruſſe. Elle eſt rem. par ſes ſalines, & eſt à l'emb. de la ri. de Perſante, dans la mer Baltique, à 24 li. N. E. de Stetin, 12 N. E. de Camin. lon. 33. 30. lat. 54. 18.

Colchester, *Procolitia*, ville à marché & à poſte d'Angl. cap. de la Prov. d'Eſſex, ſur la ri. de Coln, bâtie par *Coilus* P. Breton, 124 ans après J. C. Elle envoie deux Députés au Parl. Elle a les meilleures huîtres du R. Elle eſt à 15 li. N E. de Londres, 6 de la mer. lon. 18. 22. lat. 51. 52.

Colding, *Coldania*, pet. ville de Dan. dans le Nordjutland, au Dioc. de Ripen, rem. par ſon pont qui eſt d'un gr. revenu, & par la bat. qu'y gagnerent les Dan. en 1644 ſur les Suédois. Elle eſt très-agréablement ſit. à 20 li. S. p. E. de Wibourg, 15 S. O. d'Arhus, 20 N. p. O. de Sleſwig, 10 N. E. de Ripen. lon. 27. lat. 55. 35.

Colditz, petite ville d'Al. dans la haute Saxe en Miſnie, ſur la Mulde, avec un château.

Colima, *Colima*, gr. & riche ville de l'Amériq. ſept. au Mexi cap. d'une vallée de même no très-fertile & très-agréable. lon. 33. lat. 18. 30.

Collioure, *Caucoliberis*, *Ill ris*, petite, anc. & forte ville de dans le Rouſſillon, au pied des rénées, avec un petit port, à S. E. de Perpignan, 2 S. d'El 180 S. de Paris. lon. 20 d. 45'. lat. 42 d. 31'. 45''.

Colle, *Collis*, pet. ville d'I en Toſcane, dans le Florenti avec un Evéc. ſuf. de Florence 10 li. S. de Florence, 4 N. O. Sienne. lon. 28. 45. lat. 43. 24.

* Colloden, lieu de l'Ec ſept. dans la Prov. de Murrai, p de la ville d'Inverneſs, rem. pa défaite du Pr. Edouard le 27 A 1746.

COLMAR, *Columbaria*, v conſid. de Fr. dans la haute Alſa dont elle eſt la cap. quoique En heim lui diſpute; elle étoit autref Imp. C'eſt le lieu où réſide le Co ſeil Royal & Souv. d'Alſace. Elle de beaux priviléges, & les Luth riens y ont la liberté de conſcien Elle eſt proche l'Ill, à 4 li. O. Briſach, 9 N. O. de Bâle, 14 S. O. de Straſbourg, 97 E. de Par lon. 25 d. 2'. 11''. lat. 48 d. 44''.

Colmars, *Collis Martis*, p ville de Fr. en Provence, au Dio de Senès, avec droit de députer a Etats. Elle eſt proche des Alpes, 8 li. N. O. de Glandeve, 8 N. E. Digne, 155 S. p. E. de Paris. lo 24. 30. lat. 44. 17.

Colmogorod, ville de l'Em Ruſſien, dans une Iſle formée par Dwina, avec un Arch. à 12. li. S. d'Archangel, 170 N. p. E. de Mo kou. lon. 58. 25. lat. 64. 10.

Colochina, anc. ville de Turquie Eur. dans la Morée, ſur golfe de même nom, à 20. li. S. de Miſitra, 4 N. de Cerigo. lon. 4 55. lat. 36. 32.

Colocza, *Colocia*, ville autre fois conſid. de la h. Hongrie ſur Danube, cap. du C. de Bath, ave

rch. dont l'Arch. fut médiateur
paix en 1704, entre les rebel-
e Hongrie & l'Emp. Les Turcs
irent en 1686. Les Imp. la re-
nt enſuite. Elle eſt ſur la rive
e du Danube, à 20 li. S. de
, 20 S. p. O. de Zolnock. lon.
5. lat. 46. 33.

OLOGNE, *Colonia Agrippina*, gr. belle, riche, & célebre ville en forme de croiſſant, cap. de ct. de même nom, avec un Arc. en 743 par Etienne III. & une . fondée en 1388. Il y a un gr. bre d'Egliſes & beaucoup d'Ec-ſtiques, mais peu d'habitans une ſi gr. ville. St Materne en prem. Evêque. Le port eſt aſſez Les ſeuls Catholiques y ſont erts. L'Electeur n'a pas la liber- ſéjourner plus de trois jours de dans la ville ſans la permiſſion ſagiſtrat, qui prétend que la ville bre & Imp. La ville eſt gouver- par ſix Bourguemeſtres, dont ſont Régens, comme étoient Conſuls à Rome. Le Conſeil eſt poſé de 49 perſonnes. C'eſt la e de Henri Corneille Agrippa, ean Dac, de Henri de Piro, & Conrad Worſtius. Elle eſt dans plaine ſur la rive gauche du , à 7 li. E. de Juliers, 30 N. . de Treves, 23 S. O. de Mun-, 34 N. p. O de Mayence, 184. O. de Vienne, 104 N. E. de Pa- lon. 24. 45. lat. 50. 50.

OLOGNE (Electorat de) l'un plus conſid. Etats d'Al. bor. N. les D. de Cleves & de Gueldres, ar le D. de Berg, S. par l'Arch. Treves, O. par le D. de Juliers. pays eſt bon & fort peuplé. Il n. en grains & en vins; & le n ſur lequel il eſt ſitué, le rend -com. Il comprend le Dioc. & Domaine ſéparé. Le Dioc. eſt di- en haut qui comprend huit Bail. en bas. Le Domaine comprend D. de Weſtphalie & le C. de klinchuſen. L'Electeur de Colo- eſt Archichancelier de l'Em- eur pour l'Italie, & a droit de er l'Empereur alternativement avec celui de Mayence.

Colombe (Ste) *Sta Columba*, pet. ville de Fr. dans le Forez, ſur le Rhône, vis-à-vis de Vienne. C'eſt le chef-lieu d'une Viguerie R.

Il y a une Abbaye de ce nom au Dioc. de Sens, Ordre de St Benoît, qui vaut 6500 liv.

Colombo, *Columbum*, belle, agréable, & l'une des plus fortes villes des Indes, ſur la côte occid. de l'Iſle de Ceylan en Aſ. avec une bonne citad. & trois forts. Les Hol. la prirent ſur les Port. en 1556, après un long ſiége. lon. 98. lat. 7.

Colomay, *Coloma*, petite ville de Pologne dans la Ruſſie Rouge, ou Pal. de Ruſſie, ſur la Pruth, connue par ſes ſalines, à 17 li. N. E. d'Halicz. lon. 44. lat. 48. 45.

Colommiers, *Columbariæ*, ville de Fr. dans la Brie, ſur le Morin, à 13 li. E. de Paris, 4 de Meaux, dans un ter. gras & fert. lon. 20. 40. lat. 48. 48.

Colorno, *Colurnium*, pet. ville d'Ital. dans le Parmeſan, près du Pô, à 3 li. de Parme. Les D. de Parme y ont une maiſon de plaiſance. C'eſt un ſéjour des plus délicieux de l'Ital. par la beauté de ſes jardins. lon. 27. 50. lat. 44. 54.

Coloswar ou *Alausenbourg*, *Claudiopolis*, gr. & célebre ville de Tranſylvanie, où s'aſſemblent ordinairement les Etats de la Prov. & où ſe tient le Sénat. Elle eſt ſur le petit Samos, à 15 li. N. O. de Weſſembourg, 24 N. O. d'Hermenſtad, 22 E. du gr. Waradin, 100 E. p. S. de Vienne. lon. 40. 20. lat. 46. 53.

Colouri, *Salamis*, Iſle de Grece, avec un village de même nom, dans le golfe d'Engia, à 5 li. d'Athenes. Elle a environ 25 li. de tour. lon. 41. 40. lat. 38.

Colvaine, ville d'Irlande, dans la Prov. d'Ulſter, au C. de Londonderry, avec titre de C. ſur la ri. de Banne.

Coluga, *Coluga*, ville de l'Emp. Ruſſien, aux front. du D. de Rezan, dans celui de Moſcou, ſur la rive

occid. de l'Occa, un peu au-deſſous de ſon confluent avec l'Ugra.

Columna ou *Colomna*, ville Arch. de l'Empire Ruſſien, ſur l'Occa, au Duché de Moſcou. Elle eſt entourée d'une muraille, & a une demi-li. de tour. Elle eſt à 18 li. S. E. de Moſcou. lon. 58. 2. lat. 54. 50.

Comachio, *Comacula*, petite ville d'Ital. dans l'Etat de l'Egliſe, au Ferrarois, avec un Evêc. ſuf. de Ravenne, entre des marais appellés *les vallées de Comachio*, conſid. à cauſe de leurs ſalines. Les Imp. la prirent en 1708; mais l'Emp. Charles VI. la rendit depuis à Benoît XIII. L'air y eſt mauvais; ce qui fait qu'elle n'eſt preſque habitée que par des pêcheurs. Elle eſt à 8. li. de Ravenne, 11 S. E. de Ferrare. lon. 29. 45. lat. 44. 45.

Comanie, *Comania*, pays d'Aſ. bor. E. par la mer Caſpienne, O. par la Circaſſie, N. par la Moſcovie, S. par la Géorgie. Il y a de belles prairies & des terres labourables. Les habitans, appellés *Comoucks*, ſont grands voleurs, & habitent au pied des mont. Ils ſont Mahométans & ſuperſtitieux. Ils ſont ſous la protection du Roi de Perſe.

Combelongue, Abbaye de Fr. au Diocèſe de Conſerans. Elle eſt de l'Ordre de Prémontré, & vaut 2000 livres.

Combraille, *Combralia*, pet. pays de Fr. au Dioc. de Limoges.

Combret, pet. ville de Fr. dans le Rouergue, au Dioc. de Vabres, ſur l'Alrance.

Comché, gr. ville de Perſe, ſur la route d'Iſpahan à Ormus.

Come, *Comum*, ville peuplée & aſſez forte d'Ital. au D. de Milan, dans le Comaſque, avec un Evéc. ſuf. d'Aquilée. Elle eſt à une demi-li. de l'anc. Come. Les Imp. la prirent en 1706. C'eſt la patrie de Paul Jove & d'Innocent XI. Elle eſt ſur le lac de même nom, à 11 li. O. de Bergame, 9 N. de Milan, 32 N. E. de Turin. lon. 26. 32. lat. 45. 45.

Comenolitari (le) contrée de Grece, qui comprend l'anc. M doine & la Theſſalie.

Cometeau, *Commoda*, vi Bohême, dans le cer. de Satz, une belle Maiſon-de-Ville. En Ziſca l'ayant priſe d'aſſaut, fi paſſer au fil de l'épée, même les mes & les filles qui avoient ſou courageuſement le ſiége. Les dois la prirent à diſcrétion en Elle eſt ſur un ruiſ. dans une p très-fert. à 5 li. N. O. de Satz S. O. de Dreſde, 24 N. O. de gue. lon. 31. lat. 50. 30.

Comines, *Cominium*, châte village de Fr. en Flandre, céle cauſe de Philippe de Comines q étoit Seigneur.

COMMANI, pet. R. d'Afr la côte d'Or de Guinée, d'envir li. de long ſur 5 de large. Les A & les Hol. y ont un fort.

Commequiers, petite vill Fr. dans le Poitou, Election Sables d'Olone.

Commercy, *Commerciac* jolie pet. ville de Fr. au D. de avec titre de P. & un magnif chât. bâti par Jean-François- de Gondi, Cardinal de Retz, dant le ſéjour qu'il y fit. Le D. C les de Lorraine en acheta de ce C dinal la propriété pour le P. de V démont. Louis XIV. la céda ave P. au D. Léopold en 1707. Elle revenue à la Fr. avec la Lorrai mais l'uſufruit en fut cédé à la Douairiere de Lorraine, qui y m rut en 1745. Elle eſt ſur la Meuſ 3 li. S. de St Mihel, 5 de Toul de Bar-le-Duc, 60 E. de Paris. l 23. 15. lat. 48. 40.

COMMINGES, *Convenæ*, Pr de Fr. avec titre de C. & de Sé chauſſée, & un Evéc. fort anc. d'Auch. Elle a environ 18 li. long ſur 6 de large, & eſt bor N. par la Gaſcogne Touloufaine, par le Couſerans, S. par la Cata gne, O. par le Bigorre. Son co princ. conſiſte en beſtiaux, mul & grains. Saint Bertrand en eſt capitale, & la réſid. de l'Evêque.

Comore, *Crumenum*, belle

lle de la b. Hongrie, cap. du même nom, si bien fortif. que urcs n'ont jamais pu la prendre. lupart des habitans ſont des rois ou Raſciens, qui ſont très-s, & ſuivent le rit Grec. Il n'y a de ville en Eur. où l'on faſſe gr. réjouiſſances pendant toute ée. Elle eſt ſur le Danube dans de Schut, à 6 li. S. de Neuhau-6 N. E. de Rahab, 15 S. E. de ourg, 28 E. p. S. de Vienne. 36. lat. 47. 50.

MORIN (le cap) Promontoire Inde, dans la partie la plus cée de la Preſqu'iſle, en-deçà ange, vers le S. près de la côte Pêcherie, à 40 li. environ O. ſle de Ceïlan.

MORRE (Iſles de) Iſles de la les Indes, dans le canal Mozam-, entre le Zenguebar & l'Iſle de agaſcar, entre le 60 & 63 d. de lat. mérid. 12. La princ. appel-gr. *Comore* & *Nangaſia*, reſ-le à une langue de feu.

mpagnie, nom que l'on donne ſociété de Marchands qui en-t de nombreuſes Flottes aux s & à l'Amér. & qui y ont ac-pluſieurs Souv.

MPIEGNE, *Compendium*, belle de l'Iſle de Fr. au C. de Senlis, un chât. où les R. font ſouvent réſid. Il s'y eſt tenu 5 Conciles. ucelle d'Orleans y fut faite pri-iere par les Angl. en 1430. Le . de Richelieu y conclut un é d'alliance avec les Hol. en . C'eſt la patrie de Pierre d'Ail-de Jérôme d'Hangeſt. Elle fut par Charles le Chauve. Elle eſt Oiſe, proche une forêt d'envi-29000 arpens, très-belle & propre pour la chaſſe, à 7 li. N. e Senlis, 5 S. de Noyon, 8 de ons, 12. E. de Beauvais, 18 e Paris. lon. 20 d. 29'. 41''. lat. 24'. 59''.

OMPOSTELLE, *Brigantium*, célebre d'Eſp. cap. de la Gali-vec un Arch. érigé en 1120, & Univ. Il y a dans le Chapitre rdinaux Prêtres, à l'imitation de ceux de l'Egliſe Romaine. Les places publiques & les Egliſes, ſur-tout la Métropolitaine, ſont magnifiques. Le peuple croit que le corps de St Jacques y repoſe, ce qui y attire un gr. nombre de Pélerins de toutes les parties de la Chrétienté. Cette ville fut priſe & brulée par Almanzor Pr. Arabe. C'eſt-là que l'Ordre militaire de St Jacques de Compoſtelle prit ſon origine. Elle eſt dans une Preſqu'iſle formée par les ri. de Tambra & d'Ulla, dans une plaine agréable, à 35 li. N. de Brague, 55 O. de Léon, 101 N. de Liſbonne, 110 N. O. de Madrid. lon. 9. 28. lat. 42. 54.

COMPOSTELLE-LA-NEUVE, ville de l'Amér. ſept. dans la nouv. Eſp. dans la Prov. de Xaliſco, bâtie par Nuno de Guſman en 1531. Elle eſt à 33 li. de Guadalaxara. lat. 21. lon. 270. 15.

Compreignac, bourg de Fr. dans le Limoſin, Dioc. de Limoges.

COMPS, petite ville de Fr. en Provence, dans la Viguerie de Draguignan, ſur la ri. Nartabre.

Comté, Terre dont la Seign. porte la qualité de C. Il y a des pays où ce nom porte avec lui la Souv. du lieu, & d'autres où ce n'eſt qu'un titre honorable parmi la nobleſſe.

Comté, *Voyez* Franche-Comté.

CONCARNEAU, *Concarneum*, pet. ville de Fr. en Bretagne, au pays de Cornouaille, avec un port & un bon chât. à 4 li. de Quimper.

CONCEPTION (la) *Conceptio*, ville de l'Amér. mérid. dans le Chili, fondée en 1550 par Pierre Baldivia Conquérant du Chili, avec un Evéc. ſuf. de Lima, & un beau & vaſte port. Les Indiens l'ont priſe & ravagée pluſieurs fois. Les habitans ſont robuſtes, bien faits, bons & hoſpitaliers, mais pareſſeux. Elle eſt ſur le bord de la mer, dans un ter. abond. en grains & en excellent vin. Ce pays eſt entierement oppoſé au nôtre, notre printems étant leur automne, & notre hiver leur été. lon. 304 d. 27'. 30''. lat. mérid. 36 d. 42'.

Conception, ville de l'Amér. ſept. dans la nouv. Eſp. dans l'Aud. de Guatimala, ſur une pet. ri. qui tombe dans la mer, au-deſſus de Porto-Belo.

Conches, *Cochæ*, petite ville de Fr. en Normandie avec titre de C. & une Abbaye de Bénédict. qui vaut 13000 liv. Il s'y fait un com. aſſez conſid. Elle eſt dans le pays d'Ouche, ſur la croupe d'une mont. à 3 li. de Lire, 4 d'Evreux & de Beaumont-le-Roger, 13 de Rouen, 26 N. O. de Paris. lon. 18 d. 26'. 6''. lat. 48 d. 57'. 43''.

Concordia, petite ville d'Ital. avec titre de C. dans le D. de la Mirandole, aſſiégée par le Gr. Prieur de Fr. en 1704. C'eſt (ſelon quelques Auteurs) la patrie de Rufin Prêtre d'Aquilée. Elle eſt ſur la Sechia, à 2 li. O. de la Mirandole. lon. 28. 34. lat. 44. 52.

Concressaut, *Concurcallum*, pet. ville de Fr. en Berri, ſur la Saudre, à 5 li. de Gien, 10 de Bourges.

Condavera ou *Condevire*, ville d'Aſ. dans la Preſqu'iſle en-deçà du Cange, ſur la côte de Malabar, au R. de Canate, auprès d'une montagne.

Condé, *Condate*, petite ville de Fr. au Pays-Bas, dans le Hainaut, avec titre de Pr. & un chât. C'eſt une des plus fortes villes du R. Ses baſtions ſont de la conſtruction du Chevalier de Ville. Les Fr. la prirent en 1676; & elle fut cédée à la Fr. par le traité de Nimegue en 1678. Elle eſt proche du confluent de la Haiſne avec l'Eſcaut, à 3 li. N. E. de Valenciennes, 5 & demie S. E. de Tournai, 7 N. O. de Maubeuge, 5 O. de Mons, 51 N. p. E. de Paris. lon. 21 d. 15'. 33''. lat. 50 d. 26'. 55''.

Condé, *Condate ad Nerallum*, petite ville de Fr. en Normandie, dans le Beſſin. Il s'y fait un com. aſſez conſid. Elle eſt ſur le Nereau, à 5 li. de Falaiſe & de Vire, & à 4 de Tinchebrai, 50 O. de Paris. lon. 16. 58. lat. 48. 50. Il y a pluſieurs autres lieux de ce nom, dont le plus conſid. eſt un bourg dans le [illegible] de Coutances.

Condelvai, ville & fort [illegible] Indes, dans l'Indouſtan, au [illegible] Décan, ſur la ri. de Mangera, [illegible] des front. du R. de Golconde.

Condeon, bourg de Fr. da[illegible] Gén. de la Rochelle, Electio[illegible] Saintes.

Condom, *Condomium*, [illegible] de Fr. en Gaſcogne, cap. du [illegible] domois, avec un Evêc. érigé [illegible] Jean XXII. en 1317, ſuf. de [illegible] deaux. Cette ville doit ſa fonda[illegible] à un anc. Monaſtere ſéculariſ[illegible] 1549. Elle eſt pauvre, parce qu'[illegible] fait peu de com. Elle fut priſe & [illegible] vagée en 1569 par Gabriel de M[illegible] gommery chef des Proteſtans. [illegible] pion Dupleix étoit de cette [illegible] Elle eſt ſur la Geliſe, à 9 li. N[illegible] d'Auch, 10 S. O. d'Agen, 30 S[illegible] de Bourdeaux, 150 S. p. O. de [illegible] ris. lon. 18. 2. lat. 44.

Condomois (le) petit pays [illegible] Fr. en Gaſcogne, dans la Guie[illegible] Condom en eſt la capitale.

Condore (Iſles de) Iſles d[illegible] mer des Indes, au S. du R. de C[illegible] boge. Elles ſont bien ſit. pour [illegible] & venir ſur la route du Japon [illegible] la Chine, du Tonquin & de la [illegible] chinchine. Les habitans ſont id[illegible] tres & Cochinchinois d'origine [illegible] ſont fort polis. lat. 8. 4.

Condrieu, *Condriacum*, [illegible] pet. ville de Fr. au Lyonnois, [illegible] par ſes bons vins. Elle eſt au [illegible] d'une colline proche le Rhône, [illegible] li. S. O. de Vienne, 14 N. de [illegible] lence, 7 S. de Lyon, 107 S. p[illegible] de Paris. lon. 22. 28. lat. 45. 28

Condros (le) *Condruſi*, [illegible] pays d'Al. au cerc. de Weſtpha[illegible] au pays de Liége. Huy en eſt la

Confines, *Voyez* Angol.

Conflans-en-Jarnisi, *C[illegible] fluentes*, pet. ville de Lorraine, [illegible] confins de la Franche-Comté [illegible] confluent des ri. d'Iron & d'O[illegible] lon. 23. 50. lat. 47. 45.

Confluent, *Confluens* ou *C[illegible] fluentes*, c'eſt l'endroit où les r[illegible] joignent & mêlent leurs eaux.

Confoulens, *Confluentes*, pet. e de Fr. ſur la Vienne, aux con- s de la Marche & du Poitou, chef- n d'une Election. lon. 18. 28. lat. 55.

CONGO, *Congum*, grand pays friq. appellé auſſi *la b. Guinée.* elques-uns comprennent ſous ce n trois R. le Loango, le Congo ore, & le R. d'Angola. Le R. de ngo eſt bor. N. par la ri. de Zaï- E. par le R. de Macocou ou An- , par les Monſoles, les Jagas & ſatamba, S. par la ri. de Dende. la mer à l'O. Il y a un gr. nombre i. de mines de fer & de cuivre, fruits & des animaux de toutes es. Les habitans ſont d'un beau , affables & libéraux envers les . Ils ont l'eſprit vif, & aiment ucoup le vin & l'eau-de-vie. Chez l'homicide eſt puni de mort.

ean II. R. de Port. faiſant travail- à la découverte des côtes d'Afr. go Cam arriva à l'emb. du fleuve re en 1484. Quelque tems après, Port. amenerent à la Foi le R. & e la Cour. Dans la ſuite les Jagas autres Barbares entrerent dans Congo, le ravagerent, & s'en irent maîtres. Le R. fut con- t de ſe réfugier dans une Iſle, & plorer le ſecours du Roi de Port. ſtien, qui lui envoya un régi- t ſous la conduite de François orea. L'artillerie effraya les Bar- s; qui furent contraints de ſe re- dans leurs deſerts. Dom Alva- R. de Congo, ayant été ainſi li ſur ſon trône, offrit de ſe ren- vaſſal du Roi de Port. mais ce refuſa cette ſoumiſſion. Cette rofité acheva de gagner aux . la confiance du peuple. Voilà quelle voie les Port. ſont deve- ſi puiſſans dans le Congo, & me ils l'ont rendu Chrétien, non naſſacrant ces peuples, ſous pré- qu'ils étoient idolâtres, mais es traitant comme des freres. Le le Congo ſe diviſe en ſix Prov. c. ſçavoir, le C. de Sogno, le gr. e Bamba, le D. de Sundi, le Marq. ango, le D. de Bata, le Marq. de Pemba. Il y a au Congo un Evêc. Port. ſuf. de Liſbonne. Congo ou St Sal- vador en eſt la capitale. Elle eſt dans le C. de Sogno.

Coni, *Cuneum*, ville très-forte d'Ital. dans le Piémont, cap. du ter. de même nom, avec une bonne cit. La garniſon étant diviſée en 2 fac- tions; elle ſe rendit aux Fr. en 1641, & fut remiſe enſuite au D. de Savoie. Les Fr. l'aſſiégerent de nouveau en 1691 & en 1706; mais ils furent contraints d'en lever le ſiége. En 1705, pendant le ſiége de Turin, la Duch. de Savoie s'y retira. Elle ſoutint un nouveau ſiége en 1744, que les Fr. & les Eſp. furent obligés de le- ver; il ſe donna à cette occaſion une bataille. Elle eſt ſit. au confluent de la ri. de Geſſe avec la Sture, à 14 li. S. de Turin, 12 S. E de Pignerol, 12 N. O. de Final, 18 N. p. E. de Nice. lon. 25. 20. lat. 44. 23.

Conimbre, *Voyez* Coimbre.

CONNAUGHT ou CONNAIRE, *Connacia*, gr. cont. d'Irl. & l'une des 4 Prov. gén. bor. par les Prov. de Leinſter, d'Ulſter, de Munſter, & par l'Océan, d'environ 45 li. de long ſur 30 de large. Elle eſt fert. & abon. en gros bétail, en daims, fau- cons, & en miel. Sa princ. ville eſt Gallway & Thomond.

Conneray, bourg de Fr. dans le Maine, Elect. du Mans, ſur l'Huiſne.

Connor, *Concria*, ville d'Irlan- de, dans la Prov. d'Ulſter, au C. d'Antrim, autrefois Epiſcopale.

* Conques, bourg de Fr. en Lan- guedoc, au Dioc. de Carcaſſonne, avec une Abbaye ſéculiere qui vaut 10000 liv.

Conquet (le) *Conqueſtus*, jolie pet. ville marit. de Fr. en b. Breta- gne, au pays de Cornouailles, avec un bon port & une bonne rade, à 5 li. de Breſt. Elle eſt fort riche.

Consarbrick, lieu d'Al. au cer- cle du b. Rhin, dans l'Election de Treves, à peu de diſtance de la cap. rem. par le combat qui s'y donna en 1675. Le Maréchal de Créqui fut battu.

Conserans ou Couserans (le)

Conſorani, petit pays de Fr. en Gaſcogne, avec titre de Vic. bor. par les C. de Foix, & de Comminges, & par la Catalogne, avec un Evéc. fort anc. dont l'Evêque réſide à St Lizier, depuis la deſtruction de la Ville de Couſerans par Bernard de Comminges.

CONSTANCE, *Conſtantia*, belle & forte ville d'Al dans le cercle de Souabe, avec un Evéc. conſid. dont l'Evêq. eſt Pr. du St Emp & ſuf. de Mayence. Il fait ſa réſid ordinaire à Morſburg. Attila la ſaccagea. Les Hong. l'aſſiégerent en vain en 938 Il s'y tint un célebre Concile en 1414. Charles V. la prit en 1548 & la rendit dépendante de ſa Maiſon. Les Suédois l'aſſiégerent en 1633. Elle eſt Imp. & a embraſſé la Religion P. R. Elle eſt ſur le lac de même nom, qui ſépare la Suabe de la Suiſſe, à 15 li. N. E. de Zurich, 25 E. de Bâle, 25 S. O. d'Ulm, 135 O. de Vienne, 115 E. p. S. de Paris. lon. 26. 58. lat. 47. 35.

Conſtance (le lac de) *Acronius Lacus*, gr. lac de l'Evéché de Conſtance en Al. de 7275 toiſes de long depuis Romishorn juſqu'à Buchorn.

CONSTANTINE, *Cirta Conſtantina*, ville forte & conſid. d'Afriq. au R. d'Alger, cap. de la Prov. de même nom. Elle fut rétablie par Juſtinien. Le Bey du Levant y fait ſa réſid. On y voit de très-beaux monumens anciens, ouvrages des Romains. Elle eſt à 30 li. de la mer, 86 E. p. S. d'Alger, 70 O. p. S. de Tunis. lon. 25. 12. lat. 36. 4.

CONSTANTINE, *Conſtantina*, petite ville d'Eſp. cap. d'un petit pays de même nom dans l'Andalouſie, avec un chât. ſur une mont.

CONSTANTINOPLE, *Conſtantinopolis*, l'une des plus gr. & des plus célébres villes de l'Eur. à l'extrémité ori. de la Romanie, cap. de l'Emp. Ottoman, avec un Patr. Sa ſit. eſt la plus agréable & la plus avantageuſe de tout l'Univers. Elle eſt à peu près auſſi gr. & auſſi peuplée que Paris. L'anc. Byſance fait une partie de la ville. Les Moſquées, principalement celle de Ste Sophie ſont magnifiques & d'un revenu im menſe; le Serail eſt auſſi fort rich L'entrée princ. du Serail eſt une g porte dont l'Emp. Ottoman a pr le nom. On voit à Conſtantinop un aſſez gr. nombre de monume anc. Galata eſt le princ. fauxbourg la ville. Les Ambaſſadeurs d'Euro ont leur palais à Pera, qui eſt comm le fauxbourg de Galata. Les tremb mens de terre & la peſte y font ſo vent de gr. ravages, par la faute d Turcs qui n'apportent aucune pr caution pour ſe garantir de ce maladie. Il s'y eſt tenu pluſieu Conciles. Conſtantinople a été lon tems la cap. de l'Emp. d'Orient, c puis que Conſtantin l'embellit. Ba douin, C. de Flandre, s'en ren maître en 1204; & les Fr. la poſ derent juſqu'en 1259, que Mich Paléologue en chaſſa Baudouin. M homet II. la prit d'aſſaut ſur Grecs le 28 Mai 1453; & depuis tems, elle eſt la cap. de l'Empire Turcs. Elle eſt ſur un célebre détr qui la ſépare de la Natolie, en l'Eur. & l'Aſ. à 280 li. S. E. Vienne, 300 E. de Rome, 580 Londres, 620 de Madrid, 410 Copenhague, 450 de Stokholm, de Moſcow, 500 de Paris, 45 E. d'Andrinople. lon. 46. 33. 41. 4.

CONSTANTINOW, *Conſtantivia*, pet. ville de Pologne, dan Volhinie, rem. par les bat. qui donnerent en 1648 & en 1651. eſt ſur le Sclucza, à 25 li. N. E Kaminiek, 12 S. E. de Bar. lon. 12. lat. 49. 46.

CONIESSA, ville conſid. de Turquie Eur. avec un port dan Macédoine, ſur les côtes de l'Ar pel, ſur le golfe de même nom 18 li. N. E. de Salonique. lon. 35. lat. 40. 58.

Continent, *Continens*, gr. é due de pays qui n'eſt ſéparée ni terrompue par aucune mer. On d ſe la Terre en deux grands Co nens, l'*ancien* & le *nouveau*. L cien comprend l'Europe, l'Aſie

frique. Le nouveau comprend mér. ſept. & l'Amér. mérid. Le ntinent eſt oppoſé à l'Iſle.

Contres, bourg de Fr. dans le iſois, Election de Blois.

ONTY, *Conteium*, pet. ville de dans la h. Picardie, avec titre de attaché à la ſeconde branche de Maiſon de Bourbon. Elle eſt ſur Seille, à 5 li. S. O. d'Amiens, N. de Paris. lon. 19. 34. lat. 49.

ONVERSANO, *Cuperſanum*, e aſſez conſid. d'Ital. au R. de ples dans la terre de Bari, avec Evéché ſuffrag. de Bari, entre mont. à 4 li. du golfe de Veniſe, . O. de Polignano, 6 S. E. de i. lon. 34. 50. lat. 41. 10.

Conway, *Voyez* Aberconway.

ONZA, *Conſa*, *Compſa*, pet & c. ville d'Ital. au R. de Naples, ns la Princ. ult. avec un Arch. e eſt ſur la ri. d'Offante, à 13 li. E. de Salerne, 12 S. E. de Be- vent, 21 E. de Naples. lon. 32. lat. 40. 50.

COPENHAGUE, *Codania*, gr. le & forte ville d'Eur. cap. du n avec une célebre Univ. fondée 1479 par Chriſtian I. un port s-commode & très-ſûr, & une nne citad. En 1728, un incendie nſuma preſque toute la ville. C'eſt patrie de Jean Rhodius & de Ni- as Stenon. Les Lubecois la rava- ent en 1242. Parimand, Pr. de le deRugen, s'en empara en 1260. s Suédois la ſaccagerent en 1361 en 1369; mais ils l'aſſiégerent en n en 1427. Elle eſt ſur la côte ent. de l'Iſle de Zélande, à 40 li. E. de Hambourg, 80 S. O. de ckholm, 180 de Londres, 110 Amſterdam, 225 de Paris. lon. 25. lat 55. 41

Copiapo, *Copiapum*, gr. ri. de mér. mérid. avec une ville de me nom au Chili. Il s'y fait un com. & le pays y eſt ſi fertile, e l'on dit qu'un grain y en produit rdinaire 300. lon. 309. lat mé- . 27.

COPORIE, *Coporia*, ville de l'Emp. Ruſſien, à l'emb. d'une pet. ri. de même nom, dans l'Ingrie. Elle fut cédée aux Suédois par le Traité de 1617; mais Pierre le Gr. la leur prit au commencement de ce ſiécle. lon. 47. 25 lat. 59. 36.

COQUIMBO, ou *LA SERÉNA*, ville de l'Amér. mérid. proche une ri. de même nom au Chili, bâtie par Pierre de Valdivia en 1544. Les habitans ſont bons, civils & honnêtes. Le pays abon. en fruits & en mines de différens métaux. Les campagnes ſont toujours vertes; il y pleut très-rarement. Elle a été pillée pluſieurs fois par les Angl. lon. 306 d. 24'. 15''. lat. 29 d. 54'. 10''.

Coraſan, *Voyez* Koraſan.

CORBACH, *Corbacum*, pet. ville d'Al. dans la Heſſe, dans la Princ. de Waldeck, autrefois Impér. mais priſe en 1365 par Walrade, C. de Waldeck. Elle eſt à 4 li. N. O. de Waldeck, 13 S. de Paderborn, 11 O. de Caſſel, 14 N. de Marpurg. lon. 26. 30. lat. 51. 15.

CORBAVIE, *Corbavia*, pet. pays de Hongrie dans la Croatie.

CORBEIL, *Corbolium*, ville de l'Iſle de Fr. ſur la Seine qui reçoit la Juine. La Seine la ſépare en deux. Le D. de Bourgogne l'aſſiégea en vain en 1418. Les Calviniſtes furent auſſi contraints d'en lever le ſiége en 1562. Elle eſt à 7 li. de Paris, 3 de Melun. lon. 20. 6. lat. 48. 38.

CORBIE, *Corbeia*, ville de Fr. en Picardie, avec une célebre Abbaye de Bénédictins, qui vaut 65000 liv. Les Eſp. la prirent en 1636; mais Louis XIII. la reprit la même année. Louis XIV. la fit démanteler en 1673. Elle eſt ſur la Somme, à 4 li. E. d'Amiens, 30. N. de Paris. lon. 20 d. 10'. 28''. lat. 49 d. 54'. 32''.

CORBIGNY - ST - LÉONARD, *Corbiniacum*, pet. ville de Fr. dans le Nivernois, près de l'Yonne, avec une Abbaye de Bénédictins qui vaut 7000 liv.

CORCANG, ou ALJORJANIYAH, ville d'Aſie, cap. de la Coraſmie, où le Roi fait ſa réſidence.

Elle eſt ſur le Gihun. lat. 42. 17. lon. 74. 30.

CORK, *Corcagia*, ville forte, bien peupl. & fort belle d'Irl. dans la Prov. de Munſter, cap. du gr. C. de Corck, avec un bon port & un Evéc. ſuf. de Cashel. Elle envoie deux Dép. au Parl. Sa fig reſſemble à un œuf. Elle eſt traverſée par la ri. de Leo, à 17 li. S. de Limerick, 20 O. de Waterford, 42 S. p. O. de Dublin. lon. 9. 10. lat. 51. 48.

Le C. de Corck eſt bor. E. par le C. de Waterford, & une partie du C. de Tiperari, O. par le C. de Kerri & par la mer, N. par le C. de Limmerick, S par l'Océan. Il y a quantité de forêts.

CORDES, ville de Fr. dans l'Albigeois, ſur la ri. d'Auron. On y compte 800 feux.

CORDES-TOULOUSAINES, pet. ville de Fr. dans l'Armagnac, près de la Garonne, à 9 li. de Toulouſe.

Cordiliera de los Andes, *Voyez* Andes.

Cordouan (la tour de) fameux phare de Fr. dans la Guienne, à l'emb. de la Gironde. C'eſt un fanal d'une architecture admirable, pour empêcher les vaiſſeaux de ſe perdre ſur les bancs de ſable qui ſont à l'embouchure de la Gironde. Il eſt à 22 li. N. O. de Bourdeaux, 15 S. O. de la Rochelle. lon. 16. 26. lat. 45. 36.

CORDOUE, *Corduba*, anc. gr. & forte ville d'Eſp. dans l'Andalouſie, avec un Evéc. ſuf de Séville. Les édifices publics y ſont magnifiques. Abderam, Général des Maures la prit en 170 de l'hégire. Le R. Ferdinand la reprit ſur les Infidéles au XIII. ſiécle. Elle eſt dans un terrein abond. en forêts d'orangers & de citronniers, & en excellent vin. On en tire les meilleurs chevaux d'Eſp. C'eſt la patrie des deux Seneque, de Lucain, de Jean Genés de Sepulveda, du célebre Ferdinand de Cordoue, de Louis de Congoia, & de François Tolet Cardinal. Elle eſt ſur le Guadalquivir, à 28 li. N. E. de Séville, 34 N. de Malaga, 70 S. p. O. de Madrid. lon. 13. 48. l 37. 42.

CORDOUE (la nouvelle) vi aſſez conſid. & Epiſc. de l'Amer. m rid. dans le Tucuman, à 70 li. St Jago. lon. 316. 30. lat. mér. 32. 10.

CORE'E (la) *Corea*, Preſqu'î d'Aſie, entre la Chine & le Japo d'environ 100 li. de large. Elle tie par le N. au pays des Tartares N chez, & à celui des Orancays au O. Elle eſt ſéparée du Contin par une ri. appellée *Yalo*, à laque on donne 3 li. de large. On diviſe Corée en 8 Prov. Sior en eſt la c Les Coréens ſont originaires de Chine ; ils en ont conſervé la la gue, les mœurs & le gouv. Ils s donnent aux ſciences, & entend fort bien la marine. Ils rend de gr. honneurs à leur R. Ils n' terrent les morts que trois ans ap leur décès ; ils les gardent pend tout ce tems-là chez eux dans cercueils fort propres & bien ferm La Corée abonde en herbes méde nales, en ris, froment, &c. Il beaucoup de merluche. Elle eſt ſ la domination de la Chine.

CORFF, pet. ville à marché d'A avec une maiſon R. en Dorſetshi où le R. St Edouard fut tué. Elle voie deux Députés au Parl. & e 32 li. S. O. de Londres.

CORFOU, *Corcyra*, Iſle con de la mer Ionienne à l'emb. du g de Veniſe, d'environ 40 li de cuit. Elle étoit autrefois ſous la p ſance des R. de Naples ; mais les bitans ſe donnerent aux Veniti vers l'an 1386. Comme elle e clef du golfe de Veniſe, les T ont ſouvent tenté de s'en empar mais toujours en vain. Elle eſt fendue par le châ. St Ange, paſſe pour imprenable. Cette fournit beaucoup de ſel ; elle eſt tile en vignes, en oliviers, en dres & en limons. Il y a toujo un Prévediteur & deux Conſeille elle eſt diviſée en quatre dépa mens. Corfou en eſt la capitale.

CORFOU, gr. & forte vil

de l'Iſle de Corfou, avec deux
s & un Ar. Latin, qui eſt tou-
s un noble Venitien. Les Grecs
nt un Protopapa, ou prem. Prê-
L'anc. Corcyre fait une partie
fauxbourgs. Il y a toujours une
ne garniſon. C'eſt la patrie de
re Arcudius. Elle eſt vers le mi-
de la côte orient. de l'Iſle, vis-
s de Canina. lon. 37. 48. lat.
40.

ORI, *Coria*, anc. pet. ville d'I-
dans la campagne de Rome, au
d'une côte, avec un château.

ORIA, *Corium*, pet. ville d'Eſp.
R. de Léon, dans l'Eſtramadure,
un Evéc ſuf. de Compoſtelle.
ſe rendit aux Alliés en 1706.
eſt ſur la ri d'Alagon, à 10 li.
O de Placentia, 10 N. E. d'Al-
tara, 48 S. O. de Madrid. lon.
2. lat. 39. 36.

ORINTHE, *CORANTO* ou
RAME, *Corinthus*, anc. ville
efois célebre dans la Morée,
un Arch. Grec. Elle a produit
gr. nombre d'habiles gens tant
r la politique que pour la pein-
, &c. St Paul y prêcha l'Evan-
l'an 52 de J. C. Elle fut Epiſc.
le tems de cet Apôtre. Roger,
de Naples, s'en empara ſous
ıp. d'Emmanuel; elle appart en-
e à des Souv. particuliers qui la
erent aux Venitiens. Mahomet II.
eur prit: ils la reprirent en 1687;
s les Turcs la prirent de nouveau
715, & ils la poſſedent depuis.
e eſt dans l'Iſthme de même nom,
6 li. N. O. d'Athene, 6 S. de
ebes ou Stives, 28 N. p. E. de
itra. lon. 40. 58. lat 38. 14.

CORINTHE (l'Iſthme de) langue
terre qui joint la Morée avec la
ece. On avoit voulu creuſer cet
ıme pour faire une Iſle de la Mo-
; & on voit encore l'endroit où
avoit commencé à creuſer. Il n'a
plus de 2 li. dans l'endroit le
s étroit.

CORLIN, *Corlinum*, ville d'Al.
ns la Poméranie ult. appart. autre-
s aux Evêq. de Camin, & aujour-
ui au R. de Pruſſe. Les Imp. l'aſ-
ſiégerent en vain en 1643. Elle eſt ſur la ri. de Perſant, à 3 li. S. E. de Colberg. lon. 33. 40. lat. 54. 10.

Cormeilles, bourg de Fr. dans la haute Normandie, ſur la ri. de Calone, avec titre de Bar. & une Abbaye de Bénédictins, qui vaut 12000 livres.

Cormentin, nom de deux forts d'Afr. ſur la côte d'Or de Guinée. Ils appart. aux Angl. mais l'Amiral Ruiter les en chaſſa en 1665. Les Hol. y ont une forte garniſon. lon. 17. 20. lat. 5. 30.

CORMERY, *Cormeriacum*, petite ville de Fr. en Touraine, dans une ſit. agréable, ſur l'Indre, à 3 li. de Tours, avec une Abbaye de Bénédictins qui vaut 3700 livres. C'eſt la patrie de Joachin Perion. lon. 18. 30. lat. 47. 15.

CORMICY, *Culmiſciacum*, pet. ville de Fr. en Champagne, dans le Rhemois, à 4 li de Rheims.

Cormora, *Voyez* Comore.

* Corné, bourg de Fr. en Anjou, au Dioc. d'Angers.

Cornet, fort de l'Iſle de Guernefey, appart aux Angl. quoique ſur les côtes de France.

CORNETO, *Cornuetum*, pet. ville d'Ital. au Patrimoine de St Pierre, avec un Evéc. qui releve du Pape, ſur la Marta, à une li. de la mer, 8 S. O. de Viterbe, 15 N. O. de Rome. lon. 29. 28 lat. 42. 15.

Corneville, Abbaye de Fr. en Normandie, dans le Roumois. Elle eſt de l'Ordre de St Aug. & vaut 6000 liv.

CORNOUAILLE, *Coriſopitum*, Prov. marit. d'Angl. d'environ 50 li de tour, & de 960000 arpens. Les vallées abond. en bled & en pâturages; ſes mont. en mines d'étain & de cuivre, en gibier, ſur-tout en bécaſſes; c'eſt-là que ſe fait la pêche des Sardines. Les habitans ſont robuſtes & courageux. Egbert, prem. Monarque d'Angleterre, conquit cette Prov. en 809. Edouard III. la réunit à la Couronne; & depuis ce tems, le fils aîné du Roi d'Angleterre prend le titre de Duc de Cor-

nouaille. Launceſton en eſt la capitale.

CORNOUAILLES, *Cornu Galliæ*, cont. de Fr. en Bretagne, qui fait comme une corne dans l'Océan. Elle comprend le Dio. de Quimper.

* *CORNUS*, pet ville de Fr. dans le Quercy, Gén. de Montauban.

COROGNE (la) *Coruna*, anc. riche & forte ville marit. d'Eſp. en Galice, avec un château & un port très-vaſte, défendu par deux chât. On y voit une vieille tour bâtie par les Romains, d'une ſtructure hardie & des plus ſolides. Elle eſt dans une pet preſqu'Iſle, à 6 li. N. O de Betancos, 15 N. de Compoſtelle. lon. 9. 20 lat. 43. 20.

COROMANDEL (la côte de) *Coromandela*, gr. pays de l'Inde endeçà du Gange, qui contient la côte occid. du golfe de Bengale. Les Anglois, les François, les Hollandois y ont des forts. lon. 96. 50—100. 40. lat. 9. 35—17. 20.

CORON, *Corone*, anc. & forte ville de Grece dans la Morée, ſur le golfe de même nom, dans la Prov. de Belvédere. Léon Véteran, Corſaire Génois, la ſurprit en 1204; & cette même année elle ſe donna aux Venitiens. Bajazet II. la prit en 1498, & Doria la reprit en 1533; étant retournée aux Turcs, Franciſco Moroſini la prit en 1685; depuis les Turcs l'ont repriſe. Elle eſt à 6 li. S. E. de Modon, 15 S. O. de Miſitra. lon. 39. 40. lat. 36. 55.

* Coron, bourg de Fr. en Anjou, Election de Montreuil-Belay.

CORREGIO ou *CORREGE*, *Corregium*, jolie pet. & agréable ville d'Ital. cap. de la Pr. de même nom, dans le Modénois, avec un beau chât. Elle ſe rendit au Pr. Eugene en 1706. C'eſt la Patrie du célebre Peintre Antoine Corrége. Elle eſt à 3 li. & dem. N. E. de Reggio, 4 N. O. de Modêne. lon. 28. 20. lat. 44. 45.

CORSE, *Corſica*, Iſle conſid. d'Ital. dans la mer Médit. d'environ 35 li. de long. L'air y eſt mauvais, le ter. pierreux & peu fertile: on en tire du fer & de l'huile. Les Co ſont vindicatifs & bons ſoldats. A mur, Amiral des Génois, la ſur les Sarrazins, & la ſoumit Rép. de Gênes. En 1730 les h tans ſe révolterent; & cette rév dure encore aujourd'hui. On ſouffre que la Religion Catholi La Baſtie en eſt la cap. & la ré du G. lon. 26. 10—27. 15. lat. —42.

Corſé, bourg de Fr. en Anj Election d'Angers.

CORTE, *Ceneſtum*, petite v d'Ital. dans l'Iſle de Corſe, avec fort chât au milieu de l'Iſle. C la réſid. ordin. de l'Evêq. d'Al Elle eſt à 10 li. S. E. de Calvi, S. O. de la Baſtie. lon. 26. 55. 42. 12.

CORTONE, *Cortona*, pet. & a ville d'Ital. en Toſcane dans le F rentin, avec un Evéc. ſuf. de F rence, & une célebre Académ C'eſt la patrie de Pierre Beretin, meux Peintre. Elle eſt à 13 li E. de Sienne, 7 S. O. de C del Caſtello, 8 N. O. de Peru lon. 29. 37. lat. 43. 18.

CORVAY, ou la nouvelle *C BIE*, *Corbia*, pet. ville d'Allema en Weſtphalie, avec une Abb fort. anc. dont l'Abbé eſt Souv. Pr. du St Emp. Elle eſt ſur le W ſer, à 9 li. E. de Paderborn, 1 de Caſſel. lon. 27. 1. lat. 51. 50.

CORVO (l'Iſle de) la plus ſ des Iſles Açores, au N. de l'Iſl Flores. Elle a 3 li. de tour, quelq villages, un port & un château.

Cos (Iſle de) *Voyez* Stanco.

COSAQUES (les) peuple ſit. confins de la Pologne, de la Ruſ de la Tartarie & de la Turquie. I diviſé en trois branches.

I.

Les Koſakki-ſa-Porovi, qui h tent aux environs de Boriſthène. firent alliance avec les Polonois 1562; mais depuis ils furent ſou dom. de la Ruſſie. Ayant enſuite le parti de Charles XII. R. de Su Pierre le Grand en fit maſſacre gr. nombre après la bat. de Pulta

ur pays eſt appellé l'*Ukraine ;* ils nt bienfaits, adroits, robuſtes, aves & infatigables, mais perfides grands yvrognes. Ils profeſſent Religion Grecque de Ruſſie. lat. —51. 30.

II.

Les Koſakki-Donski, qui habint ſur les bords du Don. Ils ſont éterminés, pirates, & gr. partiſans ; s ſe mirent ſous la protection de la uſſie en 1549. Ils profeſſent la Reliion Grecque de Ruſſie, & vivent de étail, d'agriculture & de brigange.

III.

Les Koſakki-Jaiki, qui habitent ux environs du Jaik, & ſont auſſi ous la protection de la Ruſſie. Ils nt preſque toujours en guerre conе les Tartares, & font inceſſament des courſes ſur la mer Caſienne.

Cosenza, *Conſentia*, ville con. d'Ital. avec un bon chât. & un rch. dans le R. de Naples, cap. de Calabre cit. C'eſt la patrie de Jean-Vincent Gravina. Elle eſt dans une laine fertile, ſur le Grate, à 4 li. demie de la mer, 12 S. O. de oſſano, 60 S. p. E. de Naples. lon. 4. 10. lat. 39. 23.

Cosne, *Condate*, ville de Fr. ans le Dioc. d'Auxerre, ſur la Loie, dans l'endroit où la riv. de oain ſe jette dans ce fleuve, à 42 i. S. de Paris. lon. 20 d. 35′. 26″. at. 47 d. 24′. 40″.

* *Cosne*, pet. ville de Fr. dans 'Orléanois, Election de Gien.

Cossano, *Coſa*, ville d'Ital. au R. de Naples, dans la Calabre ult. avec un Evéc. ſuf. de Coſenza, à 15 li. N. de Coſenza, 8 N. O. de Roſſano, 48 S. E. de Naples. lon. 34. 5. lat. 39. 55.

* Coſſé, bourg de Fr. dans le Maine, Election de Laval.

COSTA-RICCA, *Ora dives*, Prov. de l'Amér. dans la nouvelle Eſp. dans l'Aud. de Guatimala. Le ter. eſt pauvre & peu fert. mais abon. en gros & menu bétail. Carthago en eſt la capitale.

Coſte (la) ; on appelle de ce nom les rivages de la mer, que l'on diſtingue par le nom des Prov. qui y ſont ſituées.

Coste de St André (la) petite ville de Fr. en Dauphiné, dans le Viennois, au bas d'une petite côte, à 7 li. de Grenoble.

Coste des Dents (la) pays d'Afr. dans la Guinée, entre la côte de Malaguette à l'O. la côte d'Or & les Quaqua à l'E. Son nom lui vient de ce que les dents d'éléphans en font le principal commerce.

Coste d'Or (la) contr. d'Afr. dans la Guinée, entre la côte des Dents à l'O. & le R. de Juda, dont elle eſt ſéparée par la ri. de Volle, à l'E. Son nom lui vient de la poudre d'or qu'on en tire. Il y a quantité de pet. R. dont le ter. n'eſt gueres plus gr. que celui d'une paroiſſe de France.

Cotati, ville de l'Inde dans la preſqu'Iſle, en-deça du Gange, au pet. R. de Travanor, rem. par la prédication de St François Xavier. lon. 95. 8. lat. 8.

Cotatis ou *Coutetis*, place forte d'Aſ. dans la Géorgie, cap. du pays d'Imerette ſur le Phaſe. lon. 61. 20. lat. 43. 10.

Cotbus, *Cotbuſium*, ville d'Al. dans la b. Luſace. Elle eſt forte, importante, & ſuj. au R. de Pruſſe depuis 1645. Les Imp. la pillerent en 1631. Elle eſt ſur la Sprée, à 24 li. S. p. E. de Berlin, 22 S. E. de Wirtemberg. lon. 33. 4. lat. 51. 40.

Cotentin (le) cont. de Fr. dans la baſſe Normandie ſur la mer Britannique. Elle abonde en pâturages, en bétail & en excellens chevaux. Les habitans ſont vifs, ſubtiles, prudens & laborieux. Coutances en eſt la capitale.

Cotignac, petite ville de Fr. en Provence, ſur la ri. d'Argens, au Dioc. de Fréjus. avec titre de Bar. Elle eſt fort renommée par ſes confitures.

Cotta, R. de l'Iſle de Ceylan, où croît la canelle.

* *Couché*, pet. ville de Fr. en

Poitou, Dioc. de Poitiers, ſur une pet. ri. qui ſe jette dans le Ciain.

Couco, *Coucum*, pays d'Afriq. dans la Barbarie, entre Alger & Bugie. Le peuple habite dans des mont. & eſt indépendant. Le pays eſt très-fert. C'eſt-là où ſe réfugient ordin. les Deys d'Alger, avec leur argent, lorſqu'ils craignent la mort. Il y a un R. ou Chef qui commande la nation.

Coucy, *Codiciacum*, ville de Fr. dans le Laonois, entre Laon & la ri. d'Oyſe. Elle eſt diviſée en ville h. & en ville b. L'une s'appelle *Coucy-la-Ville*, & l'autre *Coucy-le-Châtel*. lon. 20, 58. lat. 48. 30.

Coventry, *Conventria*, belle & gr. ville d'Angl. au C. de Warwick. Elle fait avec Lichfield un Evéc. envoie deux Députés au Parl. & eſt ſur le Sherburn, à 25 li. N. O. de Londres. lon. 16. 3. lat 52. 25.

COULAN, *Coulanum*, pet. R. d'Aſ. ſur la côte de Malabar. Le R. & la plupart de ſes ſujets ſont idolâtres, mêlés de Chrétiens de St Thomas. La cap. eſt Coulan. Il y a une fort. & un port de même nom, qui eſt à la Compagnie Hol. des Indes. Les habitans ſont braves & bons guerriers.

Coulanges-les-vineuses, *Coloniæ vinoſæ*, petite ville de Fr. à 3 li. d'Auxerre, rem. par ſes bons vins.

Coulans, bourg de Fr. dans le Maine, Elect. du Mans, avec titre de Baronnie & un Château.

Coulomb, Abbaye de Bénédictins au Diocèſe de Chartres. Elle vaut 11000 liv.

* *Coulonges*, *Colonia*, petite ville de Fr. en Poitou, dans l'Election de Fontenai-le-Comte.

* Coulons, *Colombæ*, bourg de Fr. dans le Berri, dans l'Election de Gien.

Courbeville, bourg de Fr. dans la Gén. de Tours, Elect. de Laval.

* Courcité, bourg de Fr. dans le Maine, au Dioc. du Mans.

Cour-Dieu (la) Abbaye de Fr. au Dioc. d'Orleans. Elle eſt de l'Ordre de Cîteaux, & vaut 4000 liv.

Courgis, bourg de Fr. dans Gen. de Paris, Elect. de Tonner

Courle, bourg de Fr. dans le ha Poitou, Election de Thouars.

* *Courmonteral*, petite vi de Fr. dans le bas Languedoc, Dioc. de Montpellier.

Couronne (la) Abbaye de Fr. Dioc. d'Angoulême. Elle eſt l'Ordre de St Benoît, & vaut 50 livres.

* *Courpiere*, pet. ville de F en Auvergne, au Diocèſe de Cle mont.

Courtenai, *Curtiniacum*, pe ville de l'Iſle de Fr. dans le Ga nois, célebre par ſes Seign. Elle ſur le ruiſ. de Clairi, à 6 li. S. de Sens, 6 N. E. de Montargis, S. de Paris. lon. 20. 45. lat. 48. 1

* Courtiſon, bourg de France e Champagne, au Dioc. de Châ lons.

Courtrai, *Corturiacum*, an ville des Pays-Bas, dans la Flandr Fr. cap. de la Chât. de même nom Louis XIV. la céda à la Maiſo d'Autriche par le Traité de Nime gue; mais depuis l'ayant repriſe, la fit démanteler en 1683. Elle fu rendue à la Maiſon d'Autriche pa le Traité de Riſwick. Elle eſt ſur l Lis, à 4 li. de Lille, 5 de Tourna & d'Ypres, 56 N. de Paris. lon. 20 58. lat. 51. 51.

Coutances, *Conſtantia*, anc & conſid. ville de Fr. dans la b. Normandie, cap. du Cotentin, avec un Evéc. ſuf. de Rouen. Les Egliſes ſur-tout la Cathédrale, y ſont magnifiques. Elle eſt proche la mer, à 9 li. N. d'Avranches, 18 O. de Caen, 15 N. E. de St Malo, 71 O. de Paris. lon. 16 d. 12 ′. 25 ″. lat. 49 d. 2 ′. 50 ″.

Couterne, bourg de Fr. en Normandie, Gén. d'Alençon, Elect. de Falaiſe.

Coutras, *Corterate*, pet. ville de Fr. dans le Périgord, rem. par la victoire qu'Henri IV. y remporta en 1587. Elle eſt ſur la Dordogne,

li. S. O. de Paris. lon. 17. t. 46. 4.

uture (la) Abb. de Fr. au du Mans. Elle eſt de l'Ordre Benoît & vaut 15000 livres.

we, bon port de l'Iſle de Wicht la Manche, au S. O. de Porthſh.

worde, *Voyez* Coevorden.

WPER, ville Parl. d'Ecoſſe au e Fife, à 4 li. O. de St André, E. d'Edimbourg. lon. 15. lat. 4.

Cozes, bourg de Fr. en Sain-e, dans l'Election de Saintes.

ZUMEL, Iſle conſid. de l'A- ſur la côte orient. d'Yucatan. eſt fertile & abond. en fruits, nes, bétail, volaille, &c. Les els de l'Iſle en ſont les maîtres.

RAÇOVIE, *Carrodunum*, *Cra-*, gr. & célebre ville cap. de la gne, avec un Evéché ſuf. de ne, & une célebre Univ. qui t gloire d'être fille de celle de, fondée par le R. Ladiſlas Ja- en 1400 Les Egliſes y ſont s & magnifiques. Il y a un re prodigieux de Juifs. Elle ſe t aux Suédois en 1702, & ſouf- eaucoup pendant les guerres ci- de Pologne. Il y a de riches s de ſel. C'eſt la patrie du Car- Staniſlas Hoſius. Elle eſt ſur ſtule, à 60 li. S. de Bude, 45 . de Warſovie, 72 N. E. de ne, 290 de Conſtantinople, le Moſcow, 300 de Paris. lon. at. 50. 8.

AIL, pet. ville Parl. d'Ecoſſe la Prov. de Fife, ſur la Mera, . S. O. de St André, 8 N. E. mbourg, fameuſe par la bat. y donna en 874, entre les Da- & les Ecoſſois.

AINBOURG, *Carrodunum*, d'Al. dans la Carniole, ſur la, à 10 li. N. O. de Laubach. 31. 55. lat. 46. 30.

RANGANOR, pet. R. de la u'iſle de l'Inde en-deçà du e, ſur la côte de Malabar, dont releve du Samorin, & habite une ville de même nom. Il y a auſſi une fort. que les Hol. prirent d'aſſaut ſur les Port. en 1662, & qu'ils ont bien fortifiée. lon. 93. 40. lat. 10. 25.

* *CRAONNE*, pet. ville de Fr. dans la Génér. de Soiſſons, au Dio. de Laon.

CRAVAN, *Crevennum*, pet. ville de Fr. en Bourgogne, au Dio. d'Auxerre, ſit. dans un ter. abon. en bon vin, proche le confl. de la Cure & de l'Ionne, fameuſe par la bat. qui s'y donna entre les Ang & les Fr. Elle eſt à 4 li. S. E. d'Auxerre, 5 N. O. d'Avalon, 35 S. p. E. de Paris. lon. 21. 15. lat. 47. 42.

Créances, bourg de Fr. en Normandie, Gén. de Caen, Elect. de Coutances.

Créci en Ponthieu, *Creciacum in Pontivo*, anc. Maiſon R. de Fr. en Picardie, rem. par la bat. qui s'y donna en 1346, entre Philippe de Valois & le Roi d'Ang. Elle eſt à 8 li. S. O. de Laon, 3 N. O. de Soiſſons, 22 N. E. de Paris. lon. 20. 58. lat. 49. 30.

CRECY, pet. ville de Fr. en Brie, au Dio. de Meaux, avec un Prieuré de filles de l'Ordre de St Benoît.

CREIL, *Creolium*, pet. ville de l'Iſle de Fr. ſur l'Oiſe, à 2 li. de Senlis. Il y en a une autre de même nom dans le Roanois. La prem. eſt à 12 li. de Paris. lon. 20 d. 8′. 11″. lat. 49 d. 13′. 10″.

CRESMASQUE (le) pet. pays d'It. dans l'Etat de Veniſe, aux environs de la ville de Crême, qui en eſt la capitale.

CRESME, *Crema*, ville forte d'Ita. dans l'Etat de Veniſe, cap. du Crémaſque, avec un Evéc. érigé en 1579, ſuf. de Bologne. Elle appart. aux Venitiens depuis 1428. Elle eſt ſur le Serio, à 8 li. N. de Plaiſance, 8 N. O. de Crémone, 10 S. O. de Breſcia, 9 S. E. de Milan. lon. 27. 25. lat. 45. 25.

CREMENITS, ville de la h. Hongrie au C. de Zoll. rem. par ſes mines.

CREMIEU, *Crimiacum*, pet. ville de Fr. en Dauphiné, dans le Vien-

nois, à une li. du Rhône.

* *Cremieu*, pet. ville de Fr. dans le Dauphiné, au Viennois, différente de la premiére.

Crémone, Cremona, ancienne, forte, & conſid. ville d'Ita. au D. de Milan, cap. du Crémonois, avec un bon chât. un Evéc. ſuf. de Milan, & une Univ. Le P. Eugene voulut la ſurprendre en 1702, ſur les Fr. mais il n'y put réuſſir. Il la prit par capitulation en 1707. C'eſt la patrie de Marc-Jerôme Vida. Elle eſt dans une plaine délicieuſe ſur le Pô, à 12 li. N. O. de Parme, 6 N. E. de Plaiſance, 11 S. de Breſcia, 15 O. de Mantoue, 16 S. E. de Milan. lon. 27. 30. lat. 45. 8.

Crémonois (le) pays d'Ita. au D. de Milan, borné E. par le Duché de Mantoue, N. par le Breſſan, O. par le Lodezan & le Crêmaſque, S. par le Parmeſan. Il eſt fertile en vin & en fruits, & appart. à la Maiſon d'Autriche. Crémone en eſt la capitale.

Crempen, *Crempa*, pet. ville d'Al. au cer de la b. Saxe, dans le D. d'Holſtein, à 2 li. de Hambourg. Elle eſt ſuj. au R. de Dannemarck.

Crescentino, *Creſcentinum*, pet. ville d'Ita au Piémont dans le Verceillois, ſur le Pô, priſe par les Fr en 1704, & repriſe par les Alliés en 1706. Elle eſt à 8 li. N. E. de Turin, 7 S. O. de Caſal. lon. 25. 40. lat. 45. 30.

Crespi, *Criſpitiacum*, ville de l'Iſle de Fr. cap. du Valois, avec un Préſidial, Bail. Prev. & Elect. Elle eſt à 7 li. N. de Meaux, 5 S. de Compiegne, 13 N. E. de Paris. lon. 20. 28 lat. 49. 12.

Creſpin, Abb. de Fr. au Dio. de Cambray. Elle eſt de l'Ordre de St Benoît & vaut 15000 liv.

Cresssy, *Creſſiacum*, pet. ville de Fr. au Dio. de Meaux.

Crest (le) petite ville de Fr. en Auvergne, près de l'Allier, au Diocèſe de Clermont.

Crest (le) *Criſta*, pet. ville de Fr. en Dauphiné ſur la Drome, à 6 li. S. E. de Valence, 15 N. E. d'Orange, 16 S. p. O. de Gren 134 S. p. E. de Paris. lon. 2 lat. 44. 45.

Creſte (la) Abb. de Fr. au de Langres, Ordre de Cîteaux vaut 9000 livres.

Crete, *Voyez* Candie.

Crevan, *Voyez* Cravan.

Crévecœur, fort. des Pays-Hol. ſur la Meuſe, à une li. & de Boiſleduc. Les Fr. la prire 1672.

Crévecœur, bourgade des Bas dans le Cambreſis, ſur l'E C'eſt auprès de cette bourgade toit l'anc. *Vinciacus*, rem. gr. bat. qu'y gagna Charles en 717.

Creuſe (la) *Croſa*, ri. aſſe ſid. de Fr. qui prend ſa ſource la haute Marche, & ſe jette d Vienne.

Creutznach, *Crucinia* ville d'Al. au Pal. du Rhin Nave, avec un chât. ſur une ha Les Fr. la prirent en 1688. F à 8 li. S. O. de Mayence. lo 16. lat. 49. 54.

Crim ou *Crimenda*, vi la pet. Tartarie dans la Crim laquelle elle donne ſon nom étoit autrefois très-conſid. ma eſt fort déchue. Elle eſt dan plaine fertile & très-belle.

Crimée, cont. de la Tar bor. O. & S. par la mer Noir par la Circaſſie, N. par le Palus tide & la Tartarie Précopite. une Preſqu'iſle très-fertile, ma cultivée. Les Tartares ſont métans, & ont à leur tête un qui eſt allié de la Porte Otton qui a droit de le dépoſer, & élire un autre, pourvu qu'il ſ la famille des Chans. Il fait ſa à Baſcia-Serai. Les Tartares à peu près comme les Calmo & ſont fort guerriers. La ch cheval & le lait de cavalle ſon mêts les plus délicieux. Ils en gr. partie de brigandage.

Croatie, *Croatia*, pays de grie, bor. N. par l'Eſclavoni la Boſnie, S. la Dalmatie & le

enise, O. par la Carniole. Elle preſque toute ſuj. à la Maiſon utriche. Les Croates ſont bons riers. Carleſtad en eſt la cap.

Crocq, pet. ville de Fr. dans én. de Moulins, Elect. de Comlles.

roia, *Croia*, ville autrefois forte de la Turquie Eur. dans banie, avec une fort. & un c. ſuf. de Durazzo. Les Turcs t démolie. Elle eſt proche du e de Veniſe, à 7 li N. E. de azzo, 11 S de Scutari. lon. 37. lat. 41 46.

roiſic (le) port de mer au N. de mb. de la Loire en Bretagne, à li. de Paris.

roix (la) bourg de Fr. en Nordie, au Dio. d'Evreux, avec tide Bar. & une Abb. de Bén. qui t 9000 livres.

roix (Ste) Abb. de Fr au Dio. Bourdeaux. Elle eſt de l'Ordre de enoît, & vaut 15000 livres.

roix (Ste) *Sta-Crux*, Iſle de mér. ſept. une des Antilles. Elle li. de long ſur 4 ou 5 de large. ter. y eſt excellent & d'un bon ort. Il eſt arroſé d'un gr. nombre ri. & de belles fontaines. L'air t mauvais en certains tems de nnée à cauſe que l'Iſle eſt fort e; on y trouve 3 bons ports. Les qui poſſédoient cette Iſle l'ont due à la Compagnie Danoiſe de penhague.

Croix (Ste) pet. ville de Fr. s la h. Alſace, bail. d'Enſisheim.

Croix-de-Rochefort (Ste) bourg Fr. en Anjou, dans l'Elect. d'Ans.

Cromartye, pet. ville de l'Eſe ſept. dans la Prov. de Roſs, c un Parl. Elle étoit autrefois iſcopale.

Cromau, *Cromena*, jolie ville Bohême entre Budweis & Roſeng.

Cronach, ville forte d'Al. au de Franconie, avec une bonne . ſuj. à l'Evéc. de Bamberg, à 5 E. de Cobourg, 10 N. E. de nberg.

Cronenbourg, *Coronæburgum*, fortereſſe de Dan. dans l'Iſle de Séelande, bâtie par Frédéric II. en 1577. Ce P. n'y employa que ſon propre argent, & dit que s'il ſçavoit une pierre qui eût coûté quelque choſe à ſon peuple, il ne l'y laiſſeroit pas. Charles Guſtave, R. de Suede, la prit par compoſition en 1658; mais elle fut rendue au Dan. par la paix de 1660. C'eſt une des clefs du R. Elle eſt bâtie ſur pilotis. lon 30. 25. lat. 56.

Cronenbour, *Coronæ-Burgum*, ville d'Al. dans le cer. du h. Rhin, ſuj. au P. de Heſſe-Caſſel, à 4 li. N. de Francfort ſur le Mein.

Cronslot. fortereſſe & ville d'Ingrie dans l'Iſle de Retuſari en Moſcovie, avec un bon port où le Czar tient ſa flotte. La ville eſt bien peuplée, & eſt à 5 li. de Peterſbourg.

Cronſtat, *Voyez* Braſſaw.

Crossen, *Croſſa*, jolie ville d'Al. dans la Siléſie, cap. de la Prin. de même nom. Elle a été priſe & repriſe pluſieurs fois pendant les guerres civiles d'Al. Elle eſt au confluent du Bober & de l'Oder dans un ter. fert. & abond. en vignobles & en arbres fruitiers, à 11 li. S. E. de Francfort ſur l'Oder. Le pont ſur lequel on paſſe l'Oder eſt fortifié. lon. 33. lat. 52.

Crotone, *Croto*, anc. ville d'It. au R. de Naples ſur le golfe de Tarente, avec un Evéc. & une citad. Le célebre Milon Crotoniate étoit de cette ville. lon. 35. 8. lat. 39. 10.

Crotoy (le) pet. ville & fort de Fr. en Picardie dans le Ponthieu, à l'emb. de la Somme. Les fortif. en ont été démolies. Elle eſt à 5 li. N. O. d'Abbeville. lon. 19. 20. lat. 50. 15.

Crouy, *Croviacum*, pet. ville de Fr. dans la Brie, à 4 li. de Meaux, près de la Ferté-Milon.

* Crouzille, bourg de Fr. dans le Limoſin, au Dioc. de Limoges.

Crozet, pet. ville de Fr. dans le Forez, ſur les confins du Bourbonnois.

Cruas, Abb. de Fr. dans l'Evéc. de Viviers. Elle eſt de l'Ordre de St Ben. & vaut. 4000 livres.

* Crulay, bourg de Fr. en Normandie, Gén. d'Alençon Elect. de Verneuil.

* *Crusy*, pet. ville de Fr. dans le b. Languedoc, au Dio. de St Pons.

* *Cruzy*, pet. ville de Fr. dans le Senonois, Election de Tonnerre.

Cuba, *Cuba*, gr. Iſle de l'Amér. ſept. à l'entrée du golfe du Mexique d'environ 250 li. de long ſur 35 de large. Chriſtophle Colomb la découvrit en 1494. On y trouve beaucoup de perroquets, de perdrix, de tourterelles, quelques mines d'or, & d'excellent tabac. Elle appart. aux Eſp. & il n'y a plus de naturels de l'Iſle. La Havana en eſt la cap.

Cuença, *Concha*, ville d'Eſp. dans la nouv. Caſtille, cap. du pays de la Sierra, avec un Evéc. ſuf. de Tolede. Alphonſe IX. la prit ſur les Maures. Milord Peterboroug la prit en 1706; mais le D. de Berwick la reprit après une vigoureuſe réſiſtance. C'eſt la patrie de Louis Molina, & de Gilles Alvares Carillo Albornos. Elle eſt ſur la ri. de Xucar, à 32 li. E. p. N. de Tolede, 31 E. p. S. de Madrid. lon. 15. 50. lat. 40. 10. Il y a une autre ville de ce nom dans l'Amér. mérid. au Pérou, dans l'Audience de Quito.

CUJAVIE, *Cujavia*, Prov. de Pologne ſur la Wiſtule, aux confins de la Pruſſe, avec un Evéc. dont l'Evêq. fait ſa réſid. à Wladiſlaw.

* Cuillé, bourg de Fr. dans la Gén. de Tours, Elect. de Château-Gontier.

Cuizeaux, pet. ville de Fr. dans la Breſſe Châlonoiſe, au Dio. de Lyon, avec titre de Bar. à 10 li. de Châlon.

Cuizery, pet. ville de Fr. dans la Breſſe Châlonoiſe, ſur la Seille, chef-lieu d'une Châtel. R. avec une Collégiale.

Culembach, *Culmbach*, *Culembachium*, pet. ville d'Al. dans le cer. de Franconie, cap. du Marg. de Culembach. Les Huſſites la ſ cagerent en 1430, & les habi du Nuremberg en 1573. Elle eſt au R. de Pruſſe. Elle eſt ſur le M proche le chât. de Baſſembourg eſt bien fortifié, à 9 li. S. E. Cobourg, 10 N. E. de Bamb lon. 29. 3. lat. 50. 12.

Culembourg, *Culemburgu* pet. ville des Pays-Bas, dans Gueldre, avec titre de C. ſuj. Hol. Elle eſt ſur le Leck, à une de Buren, 4 N. de Bommel, 5 S. d'Utrecht. lon. 22. 43. lat. 58.

Culeyt & Muaydin, v forte d'Afr. au R. de Maroc d la Prov. d'Hea, ſur une h. mo de difficile accès, bâtie en 1520.

* Culhat, bourg de Fr. en A vergne, Gén. de Riom, Elect. Clermont.

Cullen, bourg d'Ecoſſe dans Vic. de Banſe ſur la côte, à 35 N. E. d'Edimbourg.

Culm, *Culmia*, ville de Pol gne, cap. du Pal. de même n dans la Pruſſe Polonoiſe, avec Evéc. ſuf. de Gneſne. Elle n'eſt p ſi conſid. qu'elle étoit autrefo Elle eſt proche la Wiſtule, à li. S. de Dantzick, 12 N. O. Wladiſlaw. lon. 26. 45. lat. 53.

Culmsée, *Colmenſium*, pet ville de Pologne au Pal. de Culm à 2 li. de Culm. L'Evêq. de Cu y fait ordinairement ſa réſidence.

Cumana (la) ville de l'Am mérid. dans la Terre-Ferme, c de la Prov. de même nom, dont côte fut découverte en 1499 par A fonſe d'Ogeda, accompagné d' méric Weſpuce. lon. 314. lat. 9. 4

CUMBERLAND, *Cumbria*, Pro marit. d'Ang. avec titre de D. d'e viron 50 li. de tour. & 1040000 pens. Elle abonde en pâturages, volaille, gibier, & poiſſon; il y des mines de plomb, de cuivre, de charbon de terre. Carliſle en la capitale.

Cungehang, ville forte de Chine dans la Prov de Chien dont elle eſt la 5e. Métrop. re

la ſépulture de Fohi, premier
. de la Chine. lat. 36. 51.
UNINGHAM, Prov. d'Ecoſſe
id. Irivin en eſt la capitale.
URAÇAO, Iſle de l'Amér. dans
ner du Nord, au N. de la Terre-
me, d'environ 10 li. de long ſur
large. C'eſt la ſeule Iſle conſid.
ommode pour le com. qu'ayent
Hol. dans les Indes occid. Le
. conſiſte en ſucre, laine, &
. lat. 12. 40. lon. 310.
URACAO, jolie ville de l'Amér.
de l'Iſle de même nom, avec
bon port & un fort. Les Juifs y
une Synagogue.
CURDES, *Curdi*, peuple d'Aſ. en
ie dans la Turquie, & en partie
s la Perſe. Il eſt indépendant,
de brigandage & de ſon bétail :
e demeure jamais long-tems dans
même place ; mais il campe con-
uellement d'un lieu en un autre.
CURDISTAN, pays des Curdes en
au N. E. du Diarbeck & de l'I-
. Betlis en eſt la capitale.
CURIA-MARIA, Iſle de l'Océan
la côte de l'Arabie heureuſe,
-à-vis l'emb. de la ri. de Prim.
. 71. lat. 77.
CURLANDE (la) *Curlandia*, pet.
s avec titre de D. dans la Livo-
, dont les D. ſont indépendans,
s la protection de la Pologne,
. par la Livonie, la Lithuanie,
Samogitie, & la mer Baltique.
ttau en eſt la cap. & la réſid. du
On y profeſſe la Relig. Luthér.
CURSOLAIRES (les) pet. Iſles
la Grece dans le golfe de Patras,
. appellées *Echinades*. Il y a peu
abitans.
CURZOLA, *Corcyra Nigra*, Iſle
golfe de Veniſe ſur la côte de
lmatie, d'environ 8 li. de long,
c une pet. ville de même nom,
un Evéc. ſuf. de Raguſe. Elle
art. aux Vénitiens. lon. 34. 50.
. 43. 6.
CUSCO, *Cuſcum*, gr. & agréable
le de l'Amér. mérid. au Pérou,
refois la cap. & le ſiége des In-
. Les Egliſes y ſont riches & ma-
ifiques, l'air pur, & le ter. fertile.
Elle eſt proche la ri. d'Yucay, à 150 li. de Lima, 290 de la Plata. lat. mérid. 13. lon. 304.

* Cuſſac, bourg de Fr. en Poitou, dans l'Elect. de Conſlans.

CUSSET, *Cuſſetum*, pet. ville de Fr. en Bourbonnois au Dioc. de Clermont, avec une célebre Abbaye de filles auprès de la ville. Elle eſt à 7 li. N. de Roanne, 75 S. p. E. de Paris. lon. 21. 10. lat. 46. 2.

CUSTRIN, *Cuſtrinum*, belle & très-forte ville d'Al. au cer. de h. Saxe, dans la nouvelle Marche de Brandebourg, avec un beau chât. C'eſt la patrie de Gaſpard Earthius. Elle eſt ſur l'Oder, à 7 li. N. E. de Francfort, 20 E. de Berlin. lon. 32. 35. lat. 52. 34.

Cuyo, *Voyez* Chiquitos.

Cuzt, *Voyez* Chaul.

CYCLADES, Iſles de l'Archipel, rangées en forme de cercle autour de l'Iſle de Delos.

CYPRE, *Cypris*, gr. Iſle d'Aſ. dans la mer Médit. Elle abonde en toutes ſortes de choſes, & peut ſe paſſer des pays étrangers. Ses vins ſont excellens. Les Turcs la prirent ſur les Venitiens en 1570. Nicoſie en eſt la cap. lon. 50. 30—52. 45. lat. 34. 20—35. 30.

Cyprien (St) bourg de Fr. dans le Périgord, au Dioc. de Sarlat.

Cyr (St) *Voyez* St Cir.

CZACKENTHURN, place forte d'Al. en Autriche, dans le D. de Stirie, ſur les front. de Hongrie, aſſiégée par les Hongrois rébelles en 1704. Elle eſt entre la Drave & le Muhir, à 16 li. S. E. de Gratz, 40 S. de Vienne. lon. 34. 54. lat. 46. 24.

CZASLAU, *Czaſlavia*, pet. ville de Bohême, cap. du cer. de même nom, rem. par la ſépulture de Jean Ziſca, & par la bat. de 1743. Elle eſt ſur la Crudemka, à 17 li. S. E. de Prague. lon. 33. 18. lat. 49. 50.

CZENSTOCHOW, *Cheſtocova*, pet. ville de Pologne, au Pal. de Cracovie, avec une pet. fort. où l'on conſerve un riche tréſor, appellé *le Tréſor de la Vierge*. Les Suédois

l'aſſiégerent en vain en 1657. Elle eſt ſur la Warte, à 30 li. S. E. de Breſlaw, 20 N. p. O. de Cracovie. lon. 36. 50. lat. 50. 48.

CZEREMISSES, *Czeremiſſi*, peuple de Ruſſie, au N. du Wolga. Ce ſont des Tartares qui ſont preſque tous païens

CZERNIHOU, *Czernihovia*, ville conſid de Moſcovie, cap du D. de même nom, avec un chât. à 30 li. N. E. de Kiowie. lon. 50. 58. lat. 51. 20.

CZERSKO, *Czerſchia*, ville de Pologne dans la Mazovie, ſur la Wiſtule, à 8 li. S. O. de Warſovie.

CZIRCASSI, *Czircaſſia*, pet. ville de Pologne dans l'Ukraine au Pal. de Kiowie, avec un chât. Elle eſt proche le Nieper, à 35 li. S. E. de Kiowie. lon. 50. 40. lat. 49.

CZONGRAD, ville de la h. Hongrie, cap. du C. de même nom, au confluent de la Thieſſe & du Keres. lon. 38.32. lat. 46. 30.

D.

DABUL, *Dunga*, *Dabulum*, gr. ville d'Aſ. au R. de Viſapour, ſur la côte de Malabar, au S. du golfe de Cambaye, ſur une ri. navigable. Almeide Général Port. la prit & la ſaccagea en 1509. Elle n'eſt plus ſi floriſſante qu'elle étoit autrefois. Son principal com. conſiſte en poivre & en ſel. Elle appart. aux Port. & eſt à 2 li. de la mer, & à 3 de Chaul. lat. 18. lon. 91.

DACA, *Paropaniſus*, gr. ville des Indes au R. de Bengale, ſur le Gange. Elle eſt fort com. Les Ang. & les Hol. y ont de belles loges. lon 106. 45 lat. 24.

Dachſperg, ou Dagſbourg, chât. de la b Alſace, bâti ſur une roche inacceſſible de pluſieurs côtés, ſur les front. de la Lorraine.

DACHSTEIN, pet. ville de la b. Alſace, à une li. de Molzheim, avec un chât. Elle appart. à l'Evéc. de Straſbourg. Les Alliés la prîrent en 1610, & les Suédois en 16
lon. 25. 20. lat. 48. 35.

DADIVAN, plaine d'Aſ. dan
Perſe, d'environ 5 li. de circuit d
le Farſiſtan. Elle eſt couverte
rangers, de citronniers, & de gre
diers, & traverſée par une ri.
poiſſonneuſe. Les Ang. & les H
qui ſont à Ormus, y vont ſouv
paſſer la fin de l'été, comme d
un lieu délicieux. Elle eſt entre
villes de Schiras & de Lar, à 5
6 journées de la premiere.

DAFAR, ou *DOFAR*, ville d'
dans l'Arabie Heureuſe, au R.
Careſen ſur le golfe de même n
lon 71. lat. 16. 30.

DAGHESTAN, *Dagheſtam*
Prov. d'Aſ. bor. E. par la mer C
pienne, O. par le Caucaſe, N.
la Circaſſie, S. par le Chirvan.
habitans ſont des Tartares féro
& brigans, qui font profeſſion
la Relig. Mahom. Ils ont des Sei
particuliers en chaque ville appe
Myrſas, dont le Chef ou le prin
pal qui ſe nomme *Schemkal*, eſt
par les autres Seign. Ils ſont ſou
protection de la Perſe. Tarki en
la capitale.

DAGHO, *Daghoa*, Iſle de la
Baltique, ſur la côte de Livonie,
tre le golfe de Finlande & Riga.
figure eſt triangulaire. lon. 40.
59.

DAGNO, *Thermidava*, pet. v
de la Turquie Eur. dans l'Alban
avec un Evêq. ſuf. d'Antivari. E
eſt cap. du ter. de Ducagini, &
ſur le Drin, à 6 li. S. E. de Scu
ri, 6 N. E. d'Aleſſio. lon. 37.
lat. 42.

DALACA, ou DALHAKA, Iſle
la mer Rouge, vis-à-vis la côte d'
bex, d'environ 25 li de long ſur
de large. Elle eſt très-fert. & re
par la pêche des perles. Elle a un
particulier qui ſuit la religion
Abiſſins : elle eſt très-peuplée.
habitans ſont, pour la plupart,
Noirs courageux, gr. Corſaires,
ennemis jurés des Mahométans. E
eſt environnée d'un gr. nombre
pet. Iſles. Il y a une ville cap. ſi

ıte occid. de l'Iſle vis-à-vis de
inie. lat. 14. 20—16. 15. lon.
—59. 1.

LÉCARLIE, *Dalecarlia*,
de Suede, ainſi nommée de
le Dalécarle, ſur laquelle elle
proche la Norwége. On la di-
n trois parties, que l'on ap-
Vallées. Elle a environ 70 li.
ng. ſur 40 de large. Elle abon-
mines de fer, de cuivre. Les
arliens ſont féroces, endurcis
vail, & faciles à ſoulever. Ce
ıez eux que ſe retira Guſtave
, après qu'il ſe fut ſauvé des
ıs de Dan. Il n'y a que des
s & des villages dans cette
nce.

ıLEM, *Dalemum*, pet. ville
rov. Unies, cap. du C. de même
, avec un chât. Henri V. Duc
abant la prit en 1239. Elle eſt
ri. de Pervine, à 2 li N. E.
ége, 6 N. O de Limbourg. lon.
4 lat. 50 40.

LIE, *Dalia*, Prov. du R. de
e, dans la partie occid. de la
ie, d'environ 30 li. de long,
3 de large

ALKEITH, pet. ville d'Ecoſſe,
la Lothiane, agréablement ſit.
un chât. ſur l'Ehsk, & titre
. Il y a une belle maiſon & un
Elle eſt à 2 li. N. O. d'Edim-
g, 112 N. p. O. de Londres.
14. 35. lat. 56. 10.

ALMATIE, *Dalmatia*, Prov.
r. bor. N. par la Boſnie, S. par
olfe de Veniſe, E par la Ser-
O. par la Morlaquie. Elle ſe
ſe en Vénitienne, dont la cap.
Spalatro; en Raguſienne, dont
uſe eſt la cap. & en Turque,
: la cap. eſt Herzegovina. La
cipale partie eſt aux Vénitiens.

DAM, DAMME, *Dammum*,
: forte des Pays-Bas, dans le C.
Flandre Le D. de Malborough
rit en 1706. C'eſt la patrie de
ques Perizonius Elle eſt ſuj. à la
ſon d'Autriche, & eſt auprès de
ner, à une li. de Bruges, 2 S.
de l'Ecluſe. lon. 20. 50. lat.
14.

DAM, DAMME, *Damnona*, pet. ville des Prov. Unies, dans la Seign. de Groningue, ſur le Damſter, à une li. de la mer, 5 N. E. de Groningue, 6 S. O. d'Embden. lon. 24. 23. lat. 53. 36.

DAM, pet. ville d'Al. dans la Poméranie, avec quelques fortif. ſuj. aux Suédois. Elle eſt ſur l'Oder, à une li. de Stetin. lon. 32. 40. lat. 53. 4.

DAMAN, *Damanum*, ville marit. des Indes, à l'entrée & au S. du golfe de Cambaye. Elle eſt partagée par la ri. de Daman en deux parties, dont l'une s'appelle *le Nouveau Daman*, qui eſt une très-belle ville, fortifiée & défendue par une bonne garniſon Port. L'air y eſt très-bon, & il y a de fort beaux jardins. La ſeconde partie eſt appellée *le Vieux Daman*; elle eſt mal bâtie. Il y a entre les deux villes un port défendu par un fort. Martin Alphonſe Soſa prit Daman en 1535. Le Mogol a tenté pluſieurs fois de s'en emparer, mais toujours en vain. Elle eſt ſuj. aux Port. & eſt à 20 li. de Surate, & 80 de Goa. lon. 90. 10. lat. 21. 5.

DAMAR, *Leontopolis*, ville célebre & conſid. de l'Arabie heureuſe, en Aſ. lon. 67 lat. 16.

DAMAS, *Damaſcus*, ville célebre & très-anc. d'Aſ. cap de la Syrie. Elle a été long-tems cap. d'un R. de ſon nom. Omar Caliſe & ſucceſſeur de Mahomet, la prit avec toute la Phénicie. Sultan Sélim la prit ſur les Mamelucs en 1516, & depuis ce tems elle eſt reſtée aux Turcs. C'eſt la réſid. d'un Pacha. Il y a de très-beaux jardins, de belles fontaines, un gr nombre de manufactures, & de belles moſquées. Elle eſt renommée par les fabriques de ſoie à ramage que l'on y a inventées. & par ſes ſabres & ſes couteaux. Les raiſins y ſont excellens. Il y a un Archev. Grec ſous la Métropole d'Antioche, beaucoup de Chrétiens & de Juifs. C'eſt la patrie de St Jean Damaſcene. Elle eſt ſur la ri de Baradi, dans le ter. le plus fertile

de la Syrie, à 45 li. N. de Jeruſalem, 45 S. d'Antioche. lon. 54. 53. at. 33.

DAMBE'E, *Dambea*, Prov. d'Abiſſinie, en Afr. avec un gr. lac de même nom, proche le Nil. Elle eſt fert. & arroſée de pluſieurs ri.

DAMERY, *Damericum*, petite ville de Fr. en Champagne, ſur la Marne, entre Ay & Châtillon, renommée par ſes bons vins.

DAMGARTEN, ville d'Al. dans la Poméranie, avec un chât. rem. par le combat qui s'y donna en 1363 entre le D. Albert de Meckelbourg & Wartiſlas. Les Suédois la prirent en 1630, & les Imp. en 1637, mais ils la rendirent aux Suédois en 1638. Elle eſt ſur la ri. de Recknilz, à 7 li. O. de Stralſund. lon. 30. 45. lat. 54. 20.

DAMIANO (St) *Stus Damianus*, pet. ville d'Ita. dans le Montferrat, à 3 li. d'Albe. Le Maréchal de Briſſac s'y défendit pendant trois mois en 1553, & força l'armée de l'Emp. Charles V. de lever le ſiége. Elle a été démantelée.

DAMIETE, *Damieta*, anc. & célebre ville d'Afr. en Egypte, ſur l'une des bouches orient. du Nil, avec un bon port, & un Arc. ſuf. d'Alexandrie. Les Croiſés la prirent en 1219. Elle fut rendue au Sultan en 1221; St Louis s'en rendit maître en 1249. Son ter. eſt des plus fertiles; ce qui joint au com. la rend la ville la plus riche d'Egypte, après le Caire. Il ne faut pas la confondre avec Peluſe, dont la ſit. étoit différente, ſelon Strabon. Elle eſt à 40 li. N. du Caire, 50 N. E. d'Alexandrie, 31 E. de Roſette. lon. 50. lat. 31.

Dammarie, bourg de Fr. dans la Gén. de Châlons, Elect. de Chartres.

DAMMARTIN, *Dominium Martini*, pet. ville de l'Iſle de Fr. dans la Goëlle, ſur une hauteur, chef-lieu d'un bail. avec une Collégiale, à 7 li. de Paris.

Damville, *Damvilla*, bourg de Fr. en Normandie, avec titre de D. érigé en 1610, ſur la ri. d'Iton Dioc. d'Evreux.

DAMVILLIERS, *Damviller* pet. ville de Fr. au D. de Luxbourg, fortifiée par Charles V 1528. Les Fr. la prirent ſous H II. & ſous Louis XIII. en 1 Elle fut cédée à la Fr. par le T des Pyrénées, & démantelée 1673. Elle eſt ſur une mont un pays marécageux, à 12 li. S de Luxembourg, 6 N. E. de Ver 11 O. de Thionville. lon. 23. 8 49. 22.

DANCALE, ou *DANCA* *Dancalum*, R. d'Afr. en Abiſſi à l'O. du détroit de Bab-el-man Il eſt preſque ſtérile.

DANDA, *Danda*, ville cor belle, & marchande, au R. de can, dans les Indes, à 9 li Goa. lon. 88. 50. lat. 18. 20.

Danda, ri. fort poiſſonneuſe d'A dans le Congo : il y a beaucoup crocodilles & d'hippopotames.

DANEMARCK, *Dania*, d'Eur. bor. E. par la mer Baltiq O. & N. par l'Océan, S. par l' Il ſe diviſe en état de Terre-Ferm & en état de mer. Comme il eſ plus anc. des trois R. du Nord, l a la préſéance ſur celui de Sué Le pays eſt riche, peuplé, com. fert. Les habitans ſont braves; R. y ont beaucoup plus d'auto qu'ils n'en avoient autrefois : o profeſſe la religion Luthérienne. R. eſt héréditaire, d'électif q étoit auparavant juſqu'en 1660. penhague en eſt la cap. Le R. Dan. poſſede encore la Norwege l'Iſlande. lon. 25. 25—30. 30. 54—57. 30.

DANGALA, *DONGOLA*, v riche, bien peuplée, & très-co d'Afr. cap. de la Nubie, ſur le N à 60 li. N. de Sennar. lon. 52. lat. 15. 6.

DANNEBERG, *Danorum mo* ville d'Al. cap. du C. de même no dans le cer. de b. Saxe. Elle appa à l'Electeur de Brunſwick-Hanov & eſt ſur la ri. de Tetze, proc l'Elbe, à 16 li. S. E. de Lunebou

N. p. E. de Brunſwick. lon. 29. lat. 53. 18.

DANTZICK, *Gedanum*, *Dantm*, l'une des plus gr. des plus nes, & des plus fortes villes ur. cap. de la Pruſſe Royale & la Pomerelle en Pologne, avec port célebre pour le com. de tout Nord, un Evêq. ſuf. de Gneſne, une Univ. C'eſt une ville libre anſéatique, gouv. par ſes Magiats & ſes Loix ſous la protection R. de Pologne. Les ſeuls Luthéns ont part au Gouv. & on y ſuit Confeſſion d'Augſbourg depuis 5, la Religion Catholique y eſt érée. Les Egliſes & les autres édis publics y ſont magnifiques. Il fait un ſi gr. com. de bled, qu'il en vend tous les ans plus de 0000 tonneaux. Philippe Cluvier it de cette ville. En 1706 la Rei- d'Ang. les Hol. & la Pruſſe fit une ligue pour la protéger. Elle ſur les pet. ri. de Rodaune & de tlaw, proche la Viſtule & le gol- d'Angil, ſur la mer Baltique, à li. N. p. O. de Warſovie, 105 O. de Cracovie, 300 N. E. de is, 12 S. E. de Marienbourg. n. 36. 40. lat. 54. 22.

Danube, *Danubius*, le plus gr. e plus conſid fleuve de l'Eur. Il nd ſa ſource dans la Forêt Noire, s de Zunberg, paſſe dans la Sua, la Baviere, l'Autriche, la Hone, la Servie, la Bulgarie, la Molie, & ſe jette dans la mer Noi- On y pêche, dans un endroit s de la mer Noire, un petit poiſ, qui étant mis dans une boule de verre pleine d'eau douce c un peu de ſable au fond, ance par ſa tranquillité ou ſon agion, les divers changemens de s, beaucoup mieux que tous les rmometres.

DARBY, DERBY, *Darbia*, e d'Ang. cap. du Darbyshire, c titre de C. Elle eſt riche, com. ien peuplée; les édifices publics nt magnifiques. Elle envoie deux utés au Parl. & eſt ſur le Dert, avec un beau pont de pierres, à 34 li. N. p. O. de Londres. lon. 16. 10. lat. 52. 54.

Darbyshire, *Voyez* Derbyshire.

Darda, fort de la b. Hongrie, bâti par les Turcs en 1686, & pris par les Imp. en 1687, auxquels il eſt reſté. Il eſt ſur la Drawe, proche du pont d'Eſſeck, à 3 li. S. de Baraniwar. lon. 36. 45. lat. 45. 45.

Dardanelles, *Dardanellæ*, deux anc. & forts chât. de la Turquie, l'un dans la Romanie, & l'autre dans la Natolie, ſit. aux deux côtés du canal, appellé autrefois *Helleſpont*, qui fait la communication de l'Archipel, ou mer Blanche, avec la Propontide, ou mer de Marmora. Ce fut Mahomet II. qui les fit bâtir, & on peut les appeller *les Clefs de Conſtantinople*, dont ils ſont éloignés d'environ 65 li. Il y a deux nouveaux chât. des Dardaneiles, à l'emb. du Détroit, bâtis par Mahomet IV. en 1659, pour s'oppoſer aux inſultes des Vénitiens. Ils ſont environ à une li. & demie l'un de l'autre.

Dardanelles (canal, ou détroit des) autrement le canal de Gallipoli, ou bras de St Georges; detroit qui joint l'Archipel à la Propontide, bordé à droite & à gauche par de très-belles collines.

DAREL-HAMARA, *Ptiſciana*, anc. ville d'Afr. au R. de Fez, bâtie par les Romains. Son com. conſiſte en huile & en bled. Elle eſt ſur une montagne, où il y a une gr. quantité de lions. lon. 9. lat. 34. 20.

DARHA, ou DRAS, *Darha*, grande Prov. d'Afr. ſur la ri. de même nom, dans les Etats du R. de Maroc. Elle abonde en miel & en excellentes dattes.

DARIEN (l'Iſthme de) ou de Pama, Iſthme qui joint l'Amér. ſept. avec la mérid. Il y a auſſi une ri. & un golfe de même nom, auprès de l'Iſthme.

DARMOUTH ou DERMOUTH, *Dermuta*, pet. ville à marché d'Ang. en Devonshire, avec titre de C. & un bon port défendu par deux cit. C'eſt là où le P. d'Orange fit ſa deſ-

cente en 1688. Elle envoie deux Députés au Parl. & eſt à 9 li. d'Exeſter, 55 S. O. de Londres. lon. 14. 2. lat. 50. 16.

DARMSTADT, *Darmſtadium*, ville d'Al. avec un beau chât. dans le cer. du h. Rhin, cap. du Land. de Heſſe-Darmſtadt ſuj à ſon propre P. qui y fait ſa réſid. ordin. Les Imp. ſous le Com. de Buren la prirent d'aſſaut en 1546. Elle eſt ſur la ri. de même nom, à 6 li. S. de Francfort, 7 S. E. de Mayence, 8 N. E. de Worms, 12 N. O. d'Heidelberg. lon. 26. 15. lat. 49. 50.

DASSEN-EYLANDE, ou Iſle des Daims, l'une des trois pet. Iſles qui ſont au N. du Cap de Bonne-Eſpérance. Elle tire ſon nom de la quantité de daims qu'il y a depuis que Spilberg y en tranſporta en 1601. Il y a auſſi des brebis dont la queue peſe juſqu'à 19 livres.

DAVID (St) Menevia, ville d'Ang. au pays de Galles, dans le C. de Pembrocke, avec un Evêq. ſuf. de Cantorbery, autrefois très-conſid. mais à préſent fort déchue. Elle eſt près de la mer, à 5 li. de Pembrocke, 9 de Caermarthen. lon. 12. 22. lat. 52. 5.

David (St) fort des Indes Orient. ſur la côte de Coromandel, au S. du fort St Georges appart. à la Compagnie Ang. des Indes Orient. à laquelle il eſt d'un gr. revenu. Il eſt à 4 li. S. de Pondicheri. lon. 97. 30. lat. 11. 30.

DAVIS (détroit de) bras de mer, entre l'Iſle de Jacques & la côte Occid. du Groenland, ainſi nommé de Jean Davis Ang. qui le découvrit en 1585. Les Sauvages qui habitent le pays des environs ſont robuſtes, civils, & vivent ordinairement plus de 100 ans. Ils ſe nourriſſent de leur chaſſe & de leur pêche. Les femmes ſe font à chaque joue une taillade, & rempliſſent les cicatrices d'une couleur noire; ce qui fait, ſelon elles, leur plus bel ornement. Ces Sauvages ſe choiſiſſent des Capitaines qui les gouv. & préſident à leurs aſſemblées. Ils campent continuellement ſous des tentes, tantôt un lieu, tantôt en un autre : boiſſon la plus délicieuſe eſt le ſ des animaux qu'ils tuent. Pend les mois de Décembre & de Janv ils ont une nuit continuelle. L été eſt compoſé des mois de J & de Juillet, pendant leſquels ont un jour perpétuel, un air fer agréable, & aſſez chaud. Ils c noiſſent parfaitement bien les é les, & ſont fort adroits à aller mer avec de petits vaiſſeaux qui ſont propres. lat. 64. 10.

DAUMA, Duama, ville & d'Afr. dans la Nigritie. Le P. & habitans ſont extrêmement rich lon. 34. 10. lat. 8.

DAUNE, pet. ville de l'Elect de Treves, ſur le Lezer, à 4 li Mont-Royal, avec un chât. qu commande.

DAVOS, ou TAFAAS, Comm nauté des Griſons, la prem. d 3e. Ligue. Quoique le pays ſoit a gr. il n'y a qu'une ſeule Paroi Les Aſſemblées de la Ligue ſe ti nent dans cette Paroiſſe, appe *St Jean de Davos*. Le pays eſt peuplé. Il y a une gr. quantité poiſſon & de mines d'argent, cuivre, & de plomb.

DAUPHINÉ (le) *Delphinat* Prov. conſid. de Fr. bor. O. pa Rhône, N. par le Rhône & pa Savoie, S. par la Provence, E. les Alpes. Elle tire ſon nom de G gues IV. C. d'Albon, qui porta nom de *Dauphin*, qu'il avoit r au Baptême. Humbert Dauphin voyant ſans enfans, céda en 1 tous ſes Etats au P. Philippe, puîné du R. Philippe de Valois condition de porter ſon nom & armes. Depuis Charles V. dit *le Sa* les R. de Fr. n'ont donné le titre Dauphin qu'à leurs fils aînés h tiers préſomptifs de la Couron Le pays eſt très-fertile en quelq endroits, & produit du bled, vin, des olives, du paſtel, de couperoſe, de la ſoie, du cryſt du fer, du cuivre, &c. mais deux tiers de la Prov. ſont preſ

îles ; ce qui oblige les habitans
ler travailler une partie de l'an-
dans les autres pays pour ſubſi-
, & payer la taille. Les mont.
n. en ſimples & en gibier de tou-
orte. Il y a des ſapins propres à
conſtruction des vaiſſeaux. Les
ic. ri. ſont le Rhône, la Duran-
l'Iſere, & la Drôme. Il y a un
nombre de fontaines minérales.
Dauphiné ſe diviſe en haut & en
; le h. comprend le Gréſivau-
, le Briançonnois, l'Embrunois,
Gapançois, le Roiannez, & les
onnies. Le b. contient le Valen-
is, le Diois & le Tricaſtinois.
Dauphiné étoit autrefois un pays
tats ; mais ils furent ſupprimés
1628. Grenoble en eſt la cap.
. 26—29. lat. 43—46.

DAX, ou *ACQS*, *Aquæ Tarbel-*
, anc. ville de Fr. en Gaſcogne,
des Landes, avec un Evéc. ſuf.
uch, rem. par ſes bains. Les
razins la ruinerent en 920. Char-
VII. la prit ſur les Ang. en 1461,
epuis ce tems elle eſt demeurée
Fr. Elle eſt exemte de taille,
ſt ſur l'Adour, à 10 li. N. E. de
onne, 14 O. d'Aire, 30 S. p.
de Bourdeaux, 160 S. p. O. de
is. lon. 16. 36. 5. lat. 43. 42.

Debrezene, *Debrecinum*, ville de
. Hongrie, cap du C. de même
n. Les Turcs avec les mécontens
rirent en 1684 ; mais les Imp.
eprirent la même année. Elle eſt
3 li. S. E. de Tokay, 18 N. du
nd Waradin, 35 E. de Bude. lon.
46. lat. 47. 30.

DECAN, *Decanum*, R. des In-
, dans la preſqu'Iſle en deçà du
ge, au S. du Mogol, auquel il
art. pour la plus gr partie, & dont
it un prov. conſid. Son princ.
. eſt en poivre, & en étoffes de
on & de ſoie. Hamenadager en
a capitale.

DECIZE, *Decetia*, anc. petite
e de Fr. dans le Nivernois, rem.
la naiſſance de Gui Coquille Elle
proche la Loire, à 7 li. de Bour-
-Lancy, 8 de Nevers, 50 S. p.
E. de Paris. lon. 21 d. 6′. 18″.
lat. 46 d. 50′. 24″.

Dee, *Divus*, ri. d'Ang. qui ſe
jette dans la mer d'Irlande. Il y a
deux autres ri. de ce nom en Ecoſſe.

DEFLAND, con. mérid de Hol.
entre le Rhinland, le Schiellant, la
Meuſe, & la mer. Delft en eſt la
capitale.

DEINSE, *Deinſa*, pet. ville de
la Flandre Autrichienne, ſur la
Lys, à 3 li. S. O. de Gand, 3 &
demie N. O. d'Oudenarde, 5 N. E.
de Courtray. lon. 21. 11. lat. 51.
59.

DEKENDORF, pet. ville d'Al.
dans la b. Baviere, entre Straubing
& Wilshoffen. Les Suédois la pri-
rent en 1641. Elle eſt près du Da-
nube. lon. 30. 40. lat. 48. 46.

DELBRUGH, *Delbrugia*, petite
ville d'Al. dans le cer. de Weſtpha-
lie, dans l'Evéc. de Paderborn, pro-
che les ſources de l'Ems.

Delemont, *Voyez* Delsperg.

DELFT, *Delphi*, belle & gr.
ville des Prov. Unies dans la Hol.
mérid. la 3e. en rang, qui députe
aux Etats, avec un arſenal des mieux
fournis. Elle doit ſa premiere origi-
ne à Godefroi le Boſſu, D. de la b.
Lorraine, qui y fit bâtir une forte-
reſſe en 1071. Elle fut preſque toute
réduite en cendres en 1536. Les édi-
fices publics, ſur-tout l'Hôtel-de-
Ville, y ſont magnifiques. Hugues
Blotius, Adam Saſbout, Corneille
& Hugues Grotius, & Theodore
Graſwinkel, étoient de cette ville.
Elle eſt ſur la Schie, entre Roter-
dam & Leyde, à 2 li. de a prem 3
de l'autre, & une gr. de la Haye.
lon. 21. 48 lat. 52.

DELFZY, forteresſe des Prov.
Unies, dans la Seign. de Groningue,
ſur le Five, à une li de Dam 6 N.
E. de Groningue, 4 S. O d'Emb-
den. Il y a un aſſez bon port. lon.
24. 26. lat. 53 18

DELHI, Deli, *Dellium*, gr.
belle, riche, & floriſſante ville de
l'Indouſtan, bâtie au commence-
ment du XVI. ſiécle ſur les ruines
de l'anc. Delhi, par Cha-Gean,

père d'Aurangzeb, pour en faire la cap de son Emp I y en a qui croient que l'anc. Delhi, étoit le siége du R Porus Le Mogo y fait souvent sa résid. Son séra. & son pa'ais sont magnifiques, & renferment des richesses immenses. Thamas-Koulikan la prit ces années dernieres, & y fit un butin presque incroyable. Elle est sur le Gemma, à 85 li. S E. de Lahor, 40 N d'Agra. lon. 97. lat. 28. 20.

Delmenhorst, *Delmenhorstium*, forte vi le d'Al. cap. du C. de même nom, dans le cer. de Westphalie, au C. d'Oldenbourg, avec une bonne cita. Antoine C. d'Oldenbourg, la prit en 1547. le R. de Dan. en est le maître depuis 1667. Elle est sur la ri. de Delm, proche le Weiser, à 3 li. S. O. de Brême, 7 S. E. d'Oldenbourg. lon. 26. 12. lat. 53. 10.

Delos, *Voyez* Sdile.

Delsperg, ou *Delemont*, ville de Suisse, dans l'Evéc. de Bâle, à 4 li. N. O. de Soleure, 8 S. O. de Bâle. lon. 28. 58. lat. 47. 18.

Demer (la) *Tabula*, riviere assez consid. du Brabant. Elle tombe dans la Dile.

Demetriowitz, *Demetriovia*, ville de l'Emp. Russien, dans le D. de Smolenskau, sur l'Ugra. lon. 54. lat. 52. 30.

Demmin, *Deminium*, anc. ville d'Al. dans le D. de Stetin, en Poméranie. Le R. de Suede la prit en 1631; les Imp. la reprirent en 1637, mais elle fut cédée aux Suédois par accord en 1639. Elle est sur la Péene. lon. 32. 20. lat. 54. 3.

Demona, val de Demone, *Vallis Nemorensis*, vallée consid. de Sicile. au N. E. c'est la plus voisine de l'Ita. Elle a environ 40 li. de long, sur 25 de large, & est très-fertile. Messine en est la place la plus importante.

* Demont ou Demona, fort d'Ita. dans le Piémont, au Mar. de Saluces, sur la Sture, à 4 li. S. O. de Coni, 7 N. O. de Tende, pris par le P. de Conti en 1744. lon. 25. 1. lat. 44. 18.

Denain, *Dononium*, village Fr. dans les Pays-Bas, sur l'Esca dans le Hainaut, entre Valenci nes & Bouchain, rem. par son A baye de Chanoinesses, & par la victoire que le D. de Villars y re porta en 1712. lon. 21. 3. lat. 20.

Denat, pet. ville de Fr. d le Languedoc, au Dioc. d'Alby, l'Assou, à 3 li. d'Alby.

Denbigh, *Denbiga*, belle v d'Ang. cap. du Denbigshire, d la P. de Galles, avec un chât. E envoie un Député au Parl. Son fic consiste en taneries & en gar Elle est dans un lieu mal sain, l'on vit très-peu de tems, à 5 li. Chester, 54 N. O. de Londres. l 13. 55. lat. 53. 13.

DENBIGHSHIRE, Prov. d'A dans la P. de Galles, d'environ li. de tour, & de 4 0000 arpen l'intérieur en est très-fert. Il y a mines de plomb.

* Dencé, bourg de Fr. en Anj Dioc. d'Angers.

Dendermonde, *Dermo de*, ou *Tenermonde*, *Tener munda*, belle & forte ville des Pa Bas Autrichiens, dans la Flan avec une cit. cap. d'une Seig. même nom. Le D. de Malboro la prit en 1706, & les Fr. en 17 Elle est entourée de marais & bel'es prairies, que les habitans p vent inonder par le moyen de le écluses; & est sit. au confluent la Dendre & de l'Escaut, à 6 li. O. d'Anvers, 2 d'Alost, 5 E. Gand, 6 O. de Malines, & 6 N. de Bruxelles. lon. 21. 38. lat. 51

Denia, *Dianium*, anc. & fo ville d'Esp. au R. de Va'ence, a un bon chât. & un port commo autrefois Episc. Les Alliés la rent en 1705; le Chevalier d' feld la reprit d'assaut en 1708. Marseillois la fonderent quelq siécles avant J. C. Elle est au p d'une mont. près de la mer, à li. N. p. E. d'Alicant, 18 S. E. Valence, vis-à-vis de l'Isle d'Yv lon. 18. 8. lat. 39.

Denys (St) *S. Dionyſius in ancia*, ville célebre de l'Iſle de avec une fameuſe Abbaye de Bédictins, où l'on voit les tombeaux R. de Fr. & un tréſor précieux. e eſt ſur la petite ri. de Crould, li. de Paris. lon. 20 d. 1′. 22″. 48 d. 56′. 8″.

Denys (St) petite ville de Fr. ns le bas Languedoc, au Dioc. de rcaſſonne.

Denys d'Anjou (St) bourg de Fr. Anjou, à une li. de la Sarte, ns l'Elect. de Château-Gontier.

* *Denys-de-Candé* (St) pe- ville de Fr. en Anjou, dans lection d'Angers.

* Denys-le-Gaſt (St) bourg de en Normandie, au Dioc. de Couices, patrie du célebre St Evreont. Il y a en Fr. pluſieurs autres ux du nom de St Denys.

Deols, bourg de Fr. en Berri, ns l'Election de Château-Roux, l'Indre.

Depfort, bourgade d'Angl. ſur la miſe, près de Londres. Elle eſt rt agréable ; on y bâtit & on y reit les vaiſſeaux du Roi.

Deras, gr. ville d'Aſie, dans la rſe. lon. 79. 30. lat. 31. 32.

DERBENT, *Derbentium*, gr. & rte ville d'Aſ. dans la Perſe, fonde par Alexandre le Gr. & augmene par Nauſchirvan Roi de Perſe. le a environ une li. d'étendue : y voit un gr. nombre de tomaux. Les murs ſont faits de pierres us dures que du marbre, compoes de coquilles de moules broyées, de grès battu & maſtiqué. On voit près de cette ville les reſtes d'une uraille, qui alloit depuis la mer aſpienne juſqu'au Pont Euxin. Le zar Pierre le Grand s'en rendit aître pendant les derniers troubles Perſe. Elle eſt proche la mer Caſenne, au pied du mont Caucaze. t. 42. 8. lon. 67. 35.

Derbi, *Voyez* Darbi.

DERBISHIRE, Prov. médit. Angl. abond. en bled, pâturages bois. Il y a des carrieres de marre, des mines de charbon, de fer & de plomb, de l'albâtre & du cryſtal. Derbi en eſt la capitale.

Dernis, ville de la Dalmatie, avec un fort. Les Venitiens la prirent en 1684.

Derote, *Deiroute*, *Dereta*, ville d'Egypte, dans une Iſle que forme le canal qui va du Caire à Roſette : il y a un temple ſuperbe. Elle eſt dans un ter. qui produiſoit autrefois beaucoup de ſucre. lon. 49. 30. lat. 30. 40.

Derp, *Derpatum*, *Torpatum*, ville de la Livonie, cap. d'un Pal. de même nom, avec un Evéc. & une Univ. Le Czar Iwan Waſilovitz la prit en 1558, & la céda enſuite aux Polonois. Les Suedois la reprirent en 1625 : mais le Czar Pierre le Grand s'en rendit dans la ſuite maître avec la Livonie. Elle eſt proche la ri. d'Ambeck, à 25 li. S. O. de Narva, 20 N. O. de Pleſcow. lon. 45. 10. lat. 58. 10

Desiderade (la) *Deſiderata*, pet. Iſle très-fert. de l'Amér. ſept. l'une des Antilles, découverte par Chriſtophe Colomb. Elle a 4 li. de long ſur 2 de large, appart aux Fr. & eſt à 7 li. de Mari-Galande, & 4 de la Guadeloupe.

Dessaw, *Deſſavia*, ville forte d'Al. dans le cerc. de h. Saxe, dans la Prov. d'Anhalt, avec un chât. ſuj. à ſon propre P. Elle eſt fameuſe par la bat. qui s'y donna en 1625, & eſt ſit. ſur l'Elbe, entre Magdebourg & Wirtemberg, à 15 li. N. de Leipſic. lon. 30. 25. lat. 51. 58.

Dethmolt, *Teuto Burgium*, anc. pet. ville d'Al. dans la Weſtphalie, ſur la Wehra, à une li. & demie de Lingaw, 6 de Paderborn. C'eſt la réſid. des C. de la Lippe.

Détroit, *Fretum*, bras de mer qui ſépare deux terres fermes, & qui aboutit à deux mers, ou à deux parties d'une même mer. C'eſt un canal naturel plus ou moins large, qui joint deux mers, ou deux parties d'une même mer. On l'appelle auſſi *Boſphore*.

Deva, port d'Eſp. ſur la mer de Biſcaye, dans la Prov. de Guipuſcoa,

à 12 li. S. E. de Bilbao, 5 N. de Placentia. lon. 15. 8. lat. 43. 30.

Develto ou *Zagoria*, *Develtus*, pet. ville de la Turquie Eur. dans la Bulgarie, avec un Archev. Grec. Elle eſt ſur le Paniza, à 9 li. O. de Siſopoli, 26. N. E. d'Andrinople. 45 N. O. de Conſtantinople. lon. 45. 8. lat. 42. 33.

DEVENTER, *Daventria*, gr. forte, marchande, peuplée & célebre ville des Pays-Bas Hol. cap. de la Prov. d'Overiſſel, autrefois libre, anſéatique & Epiſc. ſous la Métropole d'Utrecht, avec une univ. Les Hol. la prirent en 1591, & en ſupprimerent l'Evêq. L'Evêq. de Munſter s'en rendit maître en 1672; mais elle fut rendue la même année. C'eſt la patrie de Jacques de Deventer & d'Everard Bronchorſt. Elle eſt ſur l'Iſſel, à ſon confluent avec la petite ri. de Schipbeck, à 3 li. & demie de Zutphen, 22 E. d'Amſterdam, 17 O. de Benthem. lon. 23. 43. lat. 52. 18.

Deveze (la) pet. ville de Fr. dans l'Armagnac, au Dioc. d'Auch.

DEVONSHIRE, *Devonia*, Prov. marit. & mérid. d'Angl. d'environ 65 li. de circuit, & de 1920000 arpens. L'air y eſt bon & le ter. fert. Les habitans ſont les plus forts & les plus robuſtes d'Angl. Il y a des mines d'étain & de plomb, & des manufactures de draps, de ſerges, & de dentelles. Exceſter en eſt la capitale.

DEUXPONTS ou ZUEBRUCK, *Bipontium*, jolie ville d'Al. cap. du D. & Etat de même nom, dans le cerc. du b. Rhin, dans les mont. de Vôge. Elle eſt ſur la pet. ri. d'Erbach, entre Sarbruch & Caſeloutre, à 15 li. S. O. de Worms, 22. N. p. O. de Straſbourg, 19 N. E. de Metz, 21. S. O. de Mayence. lon. 25. 6. lat. 49. 20.

Le D. des Deux-Ponts à la Lorraine à l'O. l'Alſace au S. & ailleurs le Pal. & le C. de Sarbruck. Il appart. à un P. de la Maiſon Palatine.

Dezize, *Decicia*, petite ville d'Egypte, ſur le Nil, proche le Caire. Elle eſt aſſez com. & eſt à ... des Pyramides. Le peuple ... que le Prophête Jérémie y eſt en... ré. lon. 49. 10. lat. 28. 54.

Diamper, ville des Indes ... R. de Cochin, ſur la côte de M... bar, ſur une ri. Elle eſt habitée ... des Chrétiens de St Thomas.

Diano, *Dianium*, petite ... d'Ital. dans l'Etat de Gênes, ... un chât. ſur une h. près de la m... une li. d'Oneille.

DIARBEK, DIARBEKIR (le) *Sopotamia*, Prov. de la Turquie ... entre le Tigre & l'Euphrate, con... des anc. ſous le nom de Méſop... mie.

DIARBEK, DIARBEK... AMED, *Amida*, gr. & anc. ... de la Turquie Aſ. cap. de la P... de même nom, ſit. dans une pla... charmante & très-fertile, ſur le ... gre. Les Mahométans y ſont po... doux, honnêtes & affables envers ... Chrétiens qui y ſont au nombre ... plus de 20000. Il s'y fait un com... croyable de toile rouge de coton ... de maroquin de la même coule... qui ſe débitent en Eur. Le Pacha ... un des Viſirs de l'Emp. Il peut m... tre ſur pied plus de 20000 cheva... Elle eſt à 65 li. N. E. d'Alep, ... N. O. de Moſul. lon. 57. 35. ... 36. 58.

Didier (St) ville de Fr. da... le Velai, à 7. li. N. du Puy.

Didier (St) pet. ville de ... dans le Lyonnois, Elect. de Lyo...

Il y a un bourg de ce nom en A... vergne, Election de Brioude.

Die, *Dea Vocontiorum* ville ... Fr. au Dauphiné, cap. du Dioc... avec un Evêc. ſuf. de Vienne. E... a beaucoup ſouffert des Religionn... res, qui y étoient très-puiſſans ava... la révocation de l'Edit de Nant... Elle eſt ſur la Drome, à 9 li. S. ... de Valence, 15 N. O. de Gap, ... S. O. de Grenoble, 19 N. E. d'... range, 115 S. p. E. de Paris. lo... 22. 58. lat. 44. 44.

Dié (St) *S. Deodatus*, ville ... Lorraine, avec un célebre Cha... tre, dont les chanoines ſont preu...

nobleſſe. Le Prévôt du Chapitre
end avoir une juriſdiction Epiſc.
outient que St Dié n'eſt d'aucun
c. mais l'Evêq. de Toul prétend
l eſt du ſien. Il eſt ſur la Meur-
à 10 li. O. de Scheleſtat, 12 S.
de Luneville. lon. 24. 45. lat.
20.

Dié (St) *S. Deodatus*, bourg de
dans l'Orleanois, au Bléſois,
la Loire.

Diene, bourg de Fr. en Au-
gne, dans la Gén. de Riom,
ct. de St Flour.

Dienville, pet. ville de Fr.
Champagne, dans la Gén. de
aalons, Elect. de Bar-ſur-Aube.

Diepenheim, petite ville des
ovinces Unies, dans l'Overiſſel,
pays de Twente.

Diepholt, *Diepholtia*, petite
le d'Al. cap. du C. de même nom,
ns le cerc. de Weſtphalie, ſuj. au
de Brunſwick-Lunebourg. Elle
entre Bremen & Oſnabrug, en-
on à 10 li. de chacune, & à 12
O. de Minden. lon. 26. 10. lat.
45.

Dieppe, *Deppa*, belle ville de
. dans la h. Normandie, au pays
Caux, avec un bon port, un vieux
ât. & deux belles jettées. L'Egliſe
roiſſiale de St Jacques eſt très-
lle; il y a une tour, d'où l'on dé-
uvre, dit-on, dans un tems ſe-
in les côtes d'Angl. Le princ. com.
Dieppe conſiſte en harengs, mer-
s, maquereaux, &c. ivoireries &
ntelles. Les flottes Angl. & Hol.
rent battues à la hauteur de Diep-
en 1690. Les Angl. la bombarde-
nt en 1694. Elle n'eſt pas ſi conſid.
'elle étoit autrefois. Le P. Craſſet,
P. Gouge, Pequet & Richard Si-
on étoient de cette ville. Elle eſt
emte de taille & de gabelle, & eſt
l'emb. de la ri. d'Arques, à 12 li.
. de Rouen, 6 S. O, de Tréport,
N. E. de St Valeri en Caux; 38
. O. de Paris. lat. 49 d. 55'. 17''.
on. 18. d. 44'. 12''.

Le pet. Dieppe eſt dans la Guinée
n Afr. ſur la côte de Maniguette, &
ppartient aux François.

Diessenhofen, *Divodurum*, gr. riche & belle ville de Suiſſe, ſur le Rhin, dans le cant. de Schaffhouſe. Elle a ſon Avoyer, ſon Conſeil & les mêmes priviléges que les autres villes du cant. Elle embraſſa la Relig. prétend. réform. en 1529. Elle eſt à 2 li. S. de Schaffhouſe. lon. 26. 25. lat. 47. 45.

Diest, *Dieſta*, ville du D. de Brabant, autrefois forte & conſid. mais aujourd'hui fort déchue. Le D. de Malborough la prit en 1705, après en avoir forcé les lignes. Les Fr. la reprirent enſuite & la démantelerent. C'eſt la patrie de Nicolas Clenard. Elle eſt ſur la Demer, à 6 li. N. E. de Louvain, 4 N. E. de Tillemont, 2 S. E. d'Aerſcot. lon. 22. 35. lat. 50. 59.

Dietz, *Dictia*, ville d'Al. dans la Vétéravie, cap. du C. de Dietz, avec un bon chât. ſuj. au P. de Naſſau Dillembourg, ſur la Lohn, à 6 li. E. de Coblentz, 3 N. E. de Naſſau, 10 N. de Mayence. lon. 25. 35. lat. 50. 22.

Dieu (l'Iſle) ou l'Isle d'Yeu, pet. Iſle de Fr. ſur la côte du Poitou. Il y a un bourg.

Dieulefit, nom de deux pet. villes de Fr. dans le Dauphiné, Gén. de Grenoble, Elect. de Montelimard.

Dieuse, *Decempagi*, ville de Fr. dans la Lorraine, entre Metz & Saverne, rem. par ſes puits d'eau ſalée, dont on fait une gr. quantité de ſel. Elle eſt ſur la Seille, à 2 li. E. de Marſal, 9 N. O. de Nancy. lon. 24. 20. lat. 48. 50.

* Diges, bourg de Fr. dans la Gén. de Paris, Elect. de Tonnerre.

Dignant, belle ville d'Italie, dans l'Iſtrie, ſuj. aux Venitiens, à une li. de la mer, 2 de Puola. lon. 31. 40. lat. 45. 10.

* Dignat (la) bourg de Fr. dans le Limoſin, Elect. de Limoges.

Digne, *Dinia*, belle ville de Fr. en Provence, avec un Evéc. ſuf. d'Embrun. Pierre Gaſſendi étoit de Chanterſier, bourg du Bail. de Digne. Elle eſt renommée par les bains

qui ſont auprès. Elle eſt ſur la Mardaric, à 14 li. S. p. O. d'Embrun, 7 S. E. de Siſteron, 155 S. p. E. de Paris. lon. 23. 2. lat. 44. 5.

DIJON, *Divio*, anc. gr. belle, riche & l'une des plus conſid. villes de Fr. cap. de la Bourgogne & du Dijonnois, avec un Parl. érigé par Louis XI. en 1477, un Evéc. érigé par Clement XII. en 1731, ſuf. de Lyon, & dont M. Bouhier eſt le I. Evêq. une Univ. pour le Droit, une Académie des Sciences, une Chambre des Comptes, un Bail. une Intendance, un Hôtel des Monnoies, une célebre Abbaye ſous le nom de *St Benigne*, & un chât. en forme de citad. La plupart des Egliſes & des édifices publics ſont d'une gr. beauté. On voit dans une place la ſtatue équeſtre de Louis XIV. Saumaiſe, M. Boſſuet Evêq. de Meaux, Mrs de la Monnoye, de Longepierre, le Préſident Bouhier, & l'illuſtre Abbé Nicaiſe étoient de cette ville. On voit auprès de Dijon une riche Chartreuſe, où ſont les tombeaux magnifiques des D. de Bourgogne. Elle eſt dans une plaine très-agréable & fert. en excellent vin, entre deux pet. ri. l'Ouche au S. & celle de Suzon au N. à 19 li. N. E. d'Autun, 19 O. de Beſançon, 40 N. de Lyon, 67 S. E. de Paris. lon. 22 d. 42′. 23″. lat. 47 d. 19′. 22″.

Dile (la) riv. du Brabant qui tombe dans l'Eſcaut.

Dilige, ville forte de l'Iſle de Ceylan, où le R. de Candy fait ſa réſid. lon. 99. 10. lat. 7. 40.

Dillembourg, *Dillemburgum*, pet. ville d'Al. avec un bon chât. cap. du C. de même nom, dans la Véteravie, ſuj. à ſon propre Pr. qui eſt de la Maiſon de Naſſau. Elle eſt à 9 li. N. O. de Marpurg. 18 N. de Francfort, 20 E. de Bonn. lon. 25. 59. lat. 50. 45.

Dillingue ou *Dillingen*, *Dilingua*, ville d'Al. dans la Souabe, avec une Univ. C'eſt-là où l'Evêq. d'Auſbourg fait ſa réſid. Le D. de Baviere l'aſſiégea en 1703. Elle eſt près du Danube, à 10 li. N. E. de Burgaw, 7 N. E. d'Augſbou 3 S. O. de Neubourg, lon. 29. lat. 48. 38.

Dimotuc, *Didymothicho* ville de la Turquie Eur. dans la R manie, avec un Arch. Grec. C' la patrie du Sultan Bajazet, & où ſe retira après avoir cédé l'Emp ſon fils. Elle eſt ſur une mont. e tourée de la ri. deMariza (l'Ebre anc.) à 5 li. S. O. d'Andrinopl 10 N. de Trajanople. lon. 44. lat. 41. 38.

Dinan, *Dinannum*, ville fo te & conſid. de Fr. en Bretagne. E eſt ſur la Rance, à 6 li. S. de Malo, 12 N. O. de Rennes, 83 de Paris. lat. 48 d. 27′. 16″. lo 15 d. 26′. 40″.

Dinant, *Deonantum*, riche forte ville des Pays-Bas, dans l' véc. de Liége, avec un chât. L Fr. la prirent en 1554 & en 167 mais elle fut rendue à l'Evêque Liége par la paix de Riſwick. L fortifications qu'on y avoit ajouté furent démolies en 1703. Elle proche la Meuſe, dans un ter. d' l'on tire du marbre, à 5 li. S. Namur, 15 S. E. de Mons, 16 O. de Liége. lon. 22. 34. lat. 5 15.

Dinckelspil, *Dinckelbula* ville libre & imp. d'Al. dans Souabe, ſur le Wernitz. Il y a u gr. & pet. Conſeil. Le gr. eſt mê de Cathol. & de Luth. le pet. n'e compoſé que de Cathol. Il s'y fait u gr. com. de draps & de faucille Elle eſt à 16 li. N. O. de Neubourg 15 S. O. de Nuremberg. lon. 29. lat. 49. 2.

Dingelfing, *Dingolvinga* ville d'Al. dans la b. Baviere, entr Landshut & Straubing, ſur l'Iſe Henri D. de Landshut la prit pen dant le Concile de Bâle.

Dingle, *Dinglia*, ville con ſid. d'Irlande dans la Momonie avec un port commode, & la plu gr. Baie du R. dans le C. de Kerry à 30 li. O. de Corcke. lon. 7. 25 lat. 52. 6.

Dingwal, ville d'Ecoſſe,

le C. de Rofs, dans un ter. fert.
ri. de Connel, où l'on a fou-
trouvé des perles, environ à 40
p. O. d'Edimbourg, 115 N.
de Londres. lon. 13. 40. lat.
6.

OIS, *Dienſis Tractus*, contr.
. dans le Dauphiné, entre le
vaudan, le Gapençois & le Va-
ois. Die en eſt la capitale.

IRCHAW, *Dirchovia*, ville de
, au Pal. de Culm, ſur la
le, entre Dantzick & Ghnief.
37. lat. 54. 3.

SMA, *Diſma*, Iſle du Japon,
'eſt ſéparée de Nangueſaque que
n canal fort étroit. Les Hol. y
n gr. & riche magazin, & peu-
y commercer pendant tout le
d'Octobre.

ISSENZANO, pet. ville d'Ital.
l'Etat de Veniſe, ſur le lac de
e, renommée par ſes bons

ITHMARSEN, *Ditmarſia*,
du D. d'Holſtein, partie dans
an. où ſont les villes de Mel-
& de Brunſbutel, & en partie
les Etats du D. d'Holſtein
orp, où ſont les villes de Lun-
& d'Heyde.

IV, *Dium*, ville forte des In-
dans une Iſle de même nom,
de Guzarate, avec une bonne
reſſe. Les habitans y vivent
-tems. L'Iſle & la ville appart.
Port. depuis 1535. Ceux de
baye l'aſſiégerent en vain en
, avec un ſecours que leur
envoyé Soliman. Ils furent
contraints d'en lever le ſiége en
. Le com. n'y eſt plus ſi conſid.
étoit autrefois. lon. 86. 30.
1. 45.

VANDUROU, *Divanduræ In-*
, nom de cinq Iſles d'Aſie, cha-
d'environ 7 li. de tour, pro-
es Maldives. Elles appart. au R.
'ananor. L'air y eſt bon & le
ert. Il s'y fait un gr. com.

VAR, Iſle de la mer des Indes,
. de Goa, ſujette au Port.

ve, *Diva*, ri. de Fr. en Nor-
die, Elle prend ſa ſource au-
deſſous de Gaſſey, & ſe rend dans la mer, à 12 li. de-là.

Dive (la) *Diva*, ri. de Fr. au Poitou. Elle mêle ſes eaux avec la Vienne.

DIXMUDE, *Dicaſmuta*, ville fortif. des Pays-Bas, dans la Flandre. Elle fut aſſiégée inutilement en 1459 par les habitans de Bruges, & en 1580 par les Gantois. Les Fr. la prirent en 1647, en 1658 & en 1683. Ils la prirent de nouveau en 1695. Elle fut cédée à la Maiſon d'Autriche par le Traité d'Utrecht. Elle eſt dans un ter. agréable, ſur l'Yperlée, à 3 li. de Nieuport & de Furnes, 4 N. O. d'Ypres, 7. & demie E. de Dunkerque. lon. 20. 30. lat. 51. 2.

DIZIER (St) *S. Deſiderii Fanum*, ville aſſez conſid. de Fr. en Champagne, dans le Vallage, fameuſe par le ſiége qu'elle ſoutint contre Charles V. en 1544. Les fortifications en ont été négligées. Elle eſt ſur la Marne, dans l'endroit où cette ri. commence à porter bateau, à 6 li. E. de Vitry. Le chemin qui eſt entre ces deux villes, eſt un des plus beaux qui ſoient en Eur. à 5 li. S. O. de Bar-le-Duc, 46 E. de Paris. lon. 22. 35. lat. 48. 35.

DOBLAC, pet. ville d'Al. au C. de Tirol, dans le ter. de Brixen, près du torrent de Rienez, au pied des Alpes.

DOBRZIN, *Dobrinum*, petite ville de Pologne, cap. d'une cont. de même nom, dans la Mazovie. Elle eſt ſur un rocher près de la Viſtule, à 5 li. N. O. de Pleskou, 5 E. de Wladiſlaw. lon. 37. 35. lat. 52. 38.

DOCKUM, *Doccum*, ville forte & conſid. des Prov. Unies, dans la Friſe, dans l'Oſtergow. C'eſt la patrie de Renier Gemme dit le Friſon, de Jean de Dockum, & de Corneille Kempius. Elle eſt dans un ter. fert. à l'emb. de l'Avers, à 4 li. N. E. de Lewarden, 9 N. O. de Groningue. lon. 23. 28. lat. 53. 18.

DOÉ ou *DOUÉ*, *Theotvadum*, pet. ville de Fr. en Anjou, rem.

par le Palais des anc. D. d'Aquitaine, dont on voit encore les ruines, par ſes foires, par ſa belle fontaine, & par la naiſſance du P. Marſolles & de Jacques Savary. Elle eſt à 4 li. de la Loire. lon. 17. 15. lat. 47. 12.

Doesbourg, *Teutoburgum*, petite ville des Prov. Unies, au C. de Zutphen, priſe par le C. Maurice de Naſſau en 1591, & par les Fr. en 1672. Elle eſt ſur la rive droite de l'Iſſel, au confluent du vieil Iſſel, à 4 li. S. de Zutphen, lon. 23. 42. lat. 52. 3.

Dogado ou Dogat, *Venetus Ducatus*, partie des Etats de Veniſe, dans laquelle eſt cette capitale.

Dol, *Dola*, ville de Fr. dans la h. Bretagne, avec un Evéc. ſuf. de Tours. C'eſt la patrie d'Alexandre de Ville-Dieu. Elle eſt à 2 li. de la mer, dans un ter. abond. en chanvre, en bled & en fruits dont on fait du cidre, à 7 li. S. E. de St Malo, 7 N. O. d'Antrim, 12 N. O. de Rennes, 77 O. de Paris. lon. 15 d. 53'. 48''. lat. 48 d. 33'. 9''.

Dolce-aqua, petite ville de Piémont, cap. du Marq. de même nom, avec un bon chât. ſur la Nervia, dans un ter. très-fert. en bon vin & en excellente huile, à 2 li. N. de Vintimille. lon. 25. 15. lat. 43. 52.

Dolcigno, *Voyez* Dulcigno.

Dole, *Dola Sequanorum*, belle ville de Fr. dans la Franche-Comté, dont elle eſt la plus conſid. après Beſançon. Les Fr. la prirent en 1479. Le Pr. de Condé l'aſſiégea en vain en 1636. Louis XIV. la prit en 1668 & en 1674. Les fortifications en ont été démolies. Les Jéſuites y ont un Collége qui eſt un des plus beaux qu'ils ayent en France. Elle eſt ſur le Doux, dans un ter. agréable & fert. à 10 li. S. O. de Beſançon, 12 S. E. de Dijon, 28 N. O. de Genêve, 78 S. E. de Paris. lon. 23 d. 10'. 6''. lat. 47 d. 5'. 42''.

Doltabat, ville des Etats du Mogol, avec une fort. qui eſt l'une des meilleures des Etats dans la Province de Balagate. lon. 9
lat. 18. 40.

* Dolus, bourg de Fr. dans
d'Oleron, ſur les côtes du
d'Aunis.

Domazlize, *Domazliza*,
de Bohême, ſur le torrent de
burz, dans le cerc. de Pilſen,
deux tours, rem. par la bat. q
habitans donnerent contre les
ſés, envoyés du Pape contre les
ſites en 1466. Il s'y fit une c
boucherie des Croiſés. Les Su
la prirent en 1541.

DOMBES, *Pagus Dombe*
pays de Fr. avec titre de Pr. ſ
raine, d'environ 9 li. de lon
preſque autant de large, bor.
la Breſſe, N. par le Mâconnoi
par le Beaujolois, S. par le
nois. Il eſt très-fertile & très-
& ſe diviſe en 12. Châtel. Tr
en eſt la capitale.

Domfront, *Donfrontium*
tite ville de Fr. avec titre de C
la Normandie. Elle eſt ſur une
à 14 li. N. O. d'Alençon, 56
Paris. lon. 16. 58. lat. 48. 34.

DOMINGUE (St) ou l'Iſle
gr. Iſle de l'Amér. la plus rich
Antilles, d'environ 160 li. de
30 dans ſa moyenne largeur, &
de tour, non compris les anſes.
ſtophe Colomb la découvrit en
le 6 Décembre. Elle eſt preſque
te entourée de rochers eſcarp
d'écueils fort dangereux. Au
au S. E. la chaleur y ſeroit inſu
table pendant ſix mois de l'an
ſans un vent d'Orient & des
fréquentes qui y cauſent une
dité fort incommode, & qui
rompt en peu de tems les viar
le pain & les fruits. La variét
climats y eſt ſurprenante. Les
rels de l'Iſle vivent long-tems ;
les Européens y vieilliſſent
qu'ailleurs. Il y a un nombre
gieux de ri. les 6 princ. ſont l'O
la *Neyva*, le *Macoris*, l'*Uſaque*
de monte Chriſto, l'*Yuna*, &
tibonite qui eſt la plus longue
plus large de toutes. C'eſt l'I
monde où il y a les plus belles

bond. mines d'or. Il y a auſſi
nes de talc, de cryſtal, &c.
ppart. aux Eſp. & aux Fr.
MINGUE (St) belle ville de
r. capitale de l'Iſle de même
dans la partie Eſp. avec un
un Arch. dont la Cathédrale
erbe. C'eſt elle qui a donné le
l'Iſle. Elle eſt ſur la rive mé-
la ri. d'Ozama. lon. 308. 20.
. 20.

MINIQUE (la) *Dominica*,
l'Amér. ſept. l'une des An-
, ainſi nommée par les Eſp.
qu'ils la découvrirent le Di-
ne. Elle a environ 13 li. de
ſur 5 de large & 35 de tour.
aux y ſont excellentes. Elle eſt
e par les Caraïbes. lon. 315.
16. lat. 15 d. — 30.

OMITZ, *Domitium*, ville forte
dans le cerc. de b. Saxe, au
Meckelbourg, avec une bonne
Les Imp. la prirent en 1627,
édois en 1631, les Imp. & les
s en 1637, & les Suedois en
Elle eſt au confluent de l'El-
de l'Elve, à 10 li. S. de Sw e-
5 li. N. de Danneberg. lon. 29.
t. 53. 25.

MME, *Mons-Domæ*, petite
de Fr. dans le h. Perigord,
de Sarlat, ſur une mont. près
Dordogne. Il y a une Juſtice
. 18. 54. lat. 45. 58.

mmerie-d'Aubrac, Abbaye de
Dioc. de Rhodez, Ordre de
g. Elle vaut 22000 liv.

MO-D'OSCELLA, *Oſcella*,
ville d'Ital. au D. de Milan,
le C. d'Anghiera, au pied des
, ſur le torrent de Toſa, avec
âteau.

MPAIRE, anc. ville de Lor-
, où les Rois d'Auſtraſie & les
de Lorraine ont fait autrefois
éjour. Ce n'eſt preſque plus
village

ompierre, bourg de Fr. dans
noſin, au Dioc. de Limoges.
ompierre, bourg de Fr. au
'Aunis, au Dioc. de la Ro-
.

nremy, ſurnommé *la Pucelle*,

village de Fr. en Barrois, rem. par la naiſſance de la fameuſe Jeanne d'Arc, connue ſous le nom de *Pucelle d'Orleans*. Il eſt ſur la Meuſe, à 2 li. du Neufchâteau, & 3 de Vaucouleurs.

Don (le) *Tanais*, un des princ. fleuves d'Eur. qu'il ſépare de l'Aſie. Il prend ſa ſource dans la Prov. de Rezan en Moſcovie, paſſe par un grand nombre de villes, & ſe jette dans le Palus Méotide.

Donat (St) ſort des Pays-Bas, dans la Flandre Hol. Il commande l'Ecluſe, & peut la ruiner par ſon artillerie.

DONAWERT, *Danubii Inſula*, ville forte d'Al. dans le cerc. de Baviere, ſur les front. de la Suabe, priſe & repriſe pluſieurs fois dans les guerres d'Al. autrefois Impériale, mais à préſent ſuj. au D. de Baviere. Elle eſt ſur la rive ſept. du Danube, à 10 li. N. d'Augſbourg, 5 O. de Neubourg, 15. N. E. d'Ulm. lon. 29. 30. lat. 48. 46.

DONCHERY, *Doncheriacum*, jolie petit. ville de Fr. en Champagne, ſur la Meuſe, dans le Rhételois, à une li. de Sedan. lon. 22 d. 32′. 56. lat. 49 d. 41′. 51″.

DONGO, R. d'Afr. dans l'Abiſſinie, vers le R. d'Angola. Il n'eſt preſque pas connu.

* *DONZENAC*, pet. ville de Fr. dans le Limoſin, dans l'Elect. de Brives.

Donzere, bourg du Dauphiné, avec titre de P. que porte l'Evêque de Viviers.

DONZY, *Domitiacum*, pet. ville de Fr. cap. du Donziois, pet. contr. du Nivernois, à 3 li. de Coſne, 9 de Nevers. lon. 20. 35. lat. 47. 22.

Il y a une autre petite ville de ce nom dans la Gen. de Lyon, Elect. de Roanne, avec un chât. & Juſtice Royale.

DORAT, *Doratum*, petite ville de Fr. dans la Marche, ſur la Seve, à 10 li. de Limoges & à 3 de Bellac. lon. 18. 46. lat. 46. 10.

DORCHESTER, *Durnovarta*, ville d'Angl. cap. de la Prov. de

Dorſet, ſur la Froſne, auprès d'une chauſſée Romaine appellée *le Foſſway*, où les Romains tenoient quelques-unes de leurs Légions, comme il paroît par d'anc. médailles. Il s'y fait un gr. com. de ſerges très-fines. Elle envoie deux Députés au Parl. & eſt à 40 li. S. O. de Londres. lon. 15. 10. lat. 50. 41.

Dordogne (la) *Dordonia*, ri. de Fr. qui prend ſa ſource au mont d'Or en b. Auvergne, paſſe dans la Guienne, & ſe joint à la Garonne près de Bourg-ſur-mer, au Bec d'Ambés.

Dordrecht ou *Dort*, *Dordracum*, belle, forte & riche ville des Prov. Unies, dans le C. de Hol. & la premiere aux Etats de la Prov. de Hol. fameuſe par le Synode que les P. R. y tinrent en 1618, par la pêche des ſaumons & par la naiſſance de Paul Merula, de Corneille Adrian, de Guillaume Lindan & de Jean de Wit. Elle eſt dans une Iſle, à l'endroit où la Merwe ſe jette dans la Meuſe, à 4 li. S. E. de Roterdam, 6 N. O. de Breda, 15 S. p. O. d'Amſterdam. lon. 22. 8. lat. 51. 50.

* Dore-l'Egliſe, bourg de Fr. en Auvergne, dans la Gén. de Riom, Election d'Iſſoire.

Doria (la) ri. d'Ital. dans le Piémont.

Dormans, *Domnamantum*, petite ville de Fr. en Champagne, chef-lieu d'une Châtel. ſur la Marne, entre Epernay & Château-Thierri, avec titre de C. & un chât. lon. 21. 22. lat. 49. 3.

Dornebourg, petite ville d'Al. dans la h. Saxe, ſur le bord occid. de la Sale.

Dornhan ou *Dornheim*, petite ville d'Al. dans la Forêt-Noire, au D. de Wirtemberg, près de Horb.

Dornock, *Dorodunum*, ville de l'Ecoſſe ſept. cap. du C. de Sutherland, avec un anc. chât. & un gr. port ſur une baie de même nom, à 42 li. N. E. d'Edimbourg, 150. N. de Londres. lon. 14. 10. lat. 57. 58. Le Pr. Edouard la prit le 10 Avril 1746, après avoir mis en dé le Lord Loudon.

Dornstat, petite ville dans la Suabe, au D. de Wirberg, près de Horb.

DORSETSHIRE, *Dorſetia*, vince marit. d'Angl. de 50 li. de & d'environ 772000 arpens El agréable & fert. en bled. On y ve des carrieres de marbre. Do ſter en la capitale.

Dorsten, *Dorſta*, ville d'Al. au cerc. de Weſtphalie, l'Etat de l'Electeur de Cologne la Lippe, à 8 li. N. E. de D bourg, 20 N. de Cologne, 15 S de Munſter. lon. 24. 38. lat. 51

Dortmund, *Tremonia*, d'Al. petite, mais forte, riche, plée & Imp. au cerc. de Weſtpha dans le C. de la Marck, ſur l'Er à 14 li. S. O. de Munſter, 15 N de Cologne. lon. 25. 6. lat. 51

Douay, *Duacum*, gr. & ville des Pays-Bas, dans la Fla Fr. avec une célebre Univ. fo par Philippe II. Roi d'Eſp. en 1 & un Parl. érigé en 1686. Les F prirent en 1667, les Alliés en 1 en 1712, après la bat. de Den les Fr. la reprirent, & elle leu demeurée par le Traité d'Utr C'eſt la patrie de Jerôme Com lin, & de Jean de Bologne. eſt ſur la Scarpe, & communiq la Deule par un canal, à 6 li. N de Cambrai, 5 E. d'Arras, 13 S de Mons, 45 N. de Paris. lon. 44′. 47″. lat. 50 d. 22′. 10″. Le de Scarpe eſt à une portée de ca

* Douazit, bourg de Fr. en cogne, dans les Landes.

Doudeville, bourg de Fr. en mandie, dans le pays de Caux, li. de Rouen.

Douero ou Douro (le) *Dur* ri. d'Eſp. qui prend ſa ſource la vieille Caſtille, dans la Sierr Urbion, traverſe le Port. & ſe dans l'Océan auprès de St Jea Foz, après un cours d'enviro li. d'Orient en Occident.

Doulens ou *Dourlens*, *nincum*, petite ville de Fr. dan

die, ſur l'Anthie, à 6 li. N.
iens, 7 O. d'Arras.
OURAK, ville de Perſe, près
onfluent de l'Euphrate & du
, rem. par ſes roſeaux qui ſer-
à écrire les langues Orient. lon.
2. lat. 32. 15.
OURDAN, *Dordingum*, petite
de l'Iſle de Fr. Elle a ſa Cou-
particuliere & une manufactu-
e bas de ſoie & de laine à l'ai-
e. Elle eſt ſur l'Orge, à 9 li.
. de Chartres, 10 S. O. de Pa-
lon. 19. 42. lat. 48. 30.
Dourgne, bourg de Fr. dans
as Languedoc, au Dioc. de
aur.
OURLACH, *Durlacum*, jolie
ville d'Al. en Souabe, cap. du
g. de Bade-Dourlach. Les Fr.
cendierent en 1689. On y pro-
la Religion Proteſtante. Elle
ur la ri. de Gieſen, à 6 li. S. de
iſbourg. lon. 27. 3. lat. 48. 58.
OWNE, *Dunum*, pet. & anc.
d'Irlande, cap. du C. de Do-
, dans la Prov. d'Ulſter, avec
Evéc. uni à celui de Connor.
eſt à 22 li. N. E. de Dublin.
11. 48. lat. 54. 23. Le C. de
vne a 15 li. de long ſur 15 de
e. C'eſt un pays très-fertile.
OUVRES, *Dover*, *Dubris*,
marit. d'Ang. très-connue, l'un
cinq ports qui ont de gr. privilé-
, & dont les Députés au Parl.
appellés *les Barons des cinq*
s. Elle eſt fortifiée d'un chât.
on dit avoir été bâti par les Ro-
ns. De ce port à celui de Calais
'y a que 7 li. de trajet. C'eſt le
age le plus ordinaire pour aller
ng. en Fr. ce qui y attire beau-
p d'étrangers. Elle eſt à 23 li.
E de Londres, 67 N. p. O. de
is. lat. 51 d. 7'. 47''. lon. 18 d.
57''.
Doux, *Dubis*, ri. de Fr dans la
nche-Comté. Elle prend ſa ſour-
au mont Jura, & ſe jette dans la
ne à Verdun en Bourgogne.
Douzens, pet. ville de Fr.
s le Languedoc, au Dioc. de
rcaſſonne.

Drabourg, *Dravoburgum*, ville d'Al. dans la b. Carinthie, aux front. de la Stirie, ſur la Drave.

Draguignan, *Dracenum*, *Draguinianum*, ville de Fr. en Provence, ſur la ri. de Pis, dans un ter. fert. & agréable, à 4 li N. O. de Fréjus, 9 S. E. de St Tropez, 15 N. E. de Toulon. lon. 24. 14. lat. 43. 34.

Drave (la) *Dravus*, ri. conſid. d'Al. qui prend ſa ſource dans le cer. de Baviere, & ſe jette dans le Danube.

Drente (la) cont. des Prov. Unies, bor. E. par la Weſtphalie, N. par la Prov. de Groningue & des Ommlandes, O. par la Friſe, S. par l'Oweriſſel, dont elle faiſoit autrefois partie. Coworde en eſt la cap.

DRESDE, *Dreſda*, belle, gr. & forte ville d'Al. dans le cer. de h. Saxe, cap. de la Miſnie & de l'Elect. de Saxe avec un chât. magnifique, où l'Electeur fait ſa réſid. C'eſt la patrie de Tobie Tandler & de Kentmann. Le Roi de Pruſſe la prit en 1745. Elle eſt ſur l'Elbe qui la diviſe en deux villes, la vieille qui a une bonne fort. & un gr. arſenal, & la neuve, à 4 li. S. E. de Meiſſen, 16 S. E. de Leipſick, 30 N. O. de Prague. lon. 31. 26. lat. 51. 12.

Dreux, *Durocaſſes*, anc. & célebre ville de l'Iſle de Fr. avec titre de C. rem. par la fameuſe bat. qui s'y donna en 1562 ſous Charles IX. où les P. R. furent vaincus, & le P. de Condé fait priſonnier. Henri IV. la prit en 1593. Il s'y fait un com. conſid. de draps propres à habiller les troupes, &c. C'eſt la patrie d'Antoine Godeau, Evêq. de Vence, & du Poëte Rotrou. Elle eſt ſur la Blaiſe au pied d'une mont. à 7 li. N. O. de Chartres, & à 18 O. de Paris, 20 S. E. de Rouen. lon. 19 d. 1'. 24''. lat. 48. 44. 17.

Driesen, *Drieſa*, très-forte ville d'Al. dans la nouvelle Marche de Brandebourg, avec une bonne fort. Les Suédois la prirent en 1639, & la rendirent en 1650. Elle eſt ſur

la Warte, à 8 li. E. de Landſberg. lon. 33. 36. lat. 52. 46.

Drin, *Drinus*, ri. de la Turquie Eur. Elle prend ſa ſource au mont Marinæi, ſur la front. de l'Albanie, & ſe jette dans le golfe de Drin, qui fait partie du golfe de Veniſe.

Drinaward, *Drinopolis*, ville de la Turquie Eur. dans la Servie, dans une pet. Iſle ſur le Drin.

Drogheda, *Pontana*, *Drogheda*, ville très-forte & très-peuplée, & la princ. du C. de Louth, dans la Prov. d'Ulſter en Irlande, avec un bon port. Il s'y fait un gr. com. Elle eſt rem. par la victoire que le P. d'Orange y remporta ſur Jacques II. en 1690, & eſt ſit. ſur la Boine, à 12 li. N. de Dublin, 16 S. E. d'Armagh. lon. 11. 20. lat. 53. 53.

Droitwich, ville à marché d'Ang. dans le Worceſtershire, rem. par l'excellent ſel que l'on y fait, & que l'on tire de trois fontaines ſalées. Elle envoie deux Députés au Parl. & eſt à 2 li. N. de Vorceſter, 34 N. O. de Londres. lon. 15. 26. lat. 52. 20.

Dromore, *Dromoria*, petite ville d'Irlande, dans le C. de Down, dans la Prov. d'Ulſter, avec un Evéc. ſuf. d'Armagh. lon. 11. 20. lat. 54. 28.

Dronero, *Draconerium*, pet. ville d'Ita. en Piémont, dans le Marq. de Saluces, au pied des Alpes, ſur la ri. de Maera que l'on paſſe ſur un pont d'une hauteur prodigieuſe.

DRONTHEIM, *Nidroſia*, gr. & riche ville de Norwege, cap. du G. de Drontheim, avec un Arc. & un bon port ſuj. au R. de Dan. Il s'y fait un très-gr. com. Les Suédois la prirent en 1658. Les Dan. la reprirent la même année. Elle fut cédée au R. de Dan. par le traité de Coppenhague en 1660. Elle eſt preſque toute entourée de la mer & de la ri. de Nidder, à 95 li. N. E. de Bergen, 136 N. p. O. de Coppenhague, 108 N. O. de Stockholm. lon. 28. lat. 63. 15.

DRONTHEIM-HUS, Pro
Norwege, la plus gr. partie
R. le long de la côte, en allan
N. au S. bor. O. par l'Oc. N. p
G. de Wardhus, S. par celu
Bergen, O. par la Suede, don
eſt ſéparée par de h. mont. Elle
preſque pas peuplée, à cauſe de
mont. qui y ſont. Drontheim e
la capitale.

* Droux, bourg de Fr. dan
Limoſin, au Dioc. de Limoge

Drusenheim, petite ville
tifiée d'Alſ. ſur la Moter prè
Rhin, à 6 li. de Straſbourg, &
li. & demie du Fort-Louis. Les
la prirent en 1704, les Fr. en 1
après 2 jours de tranchée ouver

Druses, *Druſi*, peuple d
Syrie, qui habite dans la Terre S
te ſur le Liban & l'Antiliban.
ne connoît gueres bien leurs mœ
Ce qui paroît certain, c'eſt q
ſont gr. ennemis des Turcs. I
P. ſe dit deſcendu de la Maiſon
Lorraine.

Duare, pet. ville forte de I
matie, près du bord orient. d
Cettina. Elle appart. aux Venit
qui y tiennent une bonne garni

Duben, pet. ville d'Al. dan
D. de Saxe ſur la Muide près
Dautzen.

DUBLIN, *Dublinum*, ville
d'Irlande, dans la Prov. de Linſ
au C. de Dublin. Elle eſt gr. ric
belle, & bien peuplée, & a un A
un Parl. & un College ſembla
à une Univ. fondée par la R.
ſabeth en 1591. C'eſt la réſid
Viceroi. La Juſtice s'y adminiſt
peu près comme à Londres. Il
de très-beaux édifices & un port
commode. C'eſt la patrie de Jacq
Uſſerius. Elle eſt ſur la ri. de L
proche la mer, dans un ter. t
fert. environ à 75 li. S. p. O. d
dimbourg, 85 O. p. N. de Lond
lon. 11. 15. lat. 53. 18.

Duderstadt, *Duderſtadium*
ville d'Al. dans le D. de Brunſwi
appart. à l'Electeur de Mayence
qui elle fut cédée en 1365. Elle
ſur la Wipper, à 6 li. E. de Got

15 N. E. de Caſſel, 52 N. E. ayence. lon. 28. 1. lat. 51. 34.
FFEL, pet. ville des Pays- dans le Brabant Autrichien, Malines & Liere ſur la Nethe.
ISBOURG, *Duisburgum*, vil- l. au cer. de Weſtphalie, dans de Cleves, avec une Univ. e en 1655. Elle étoit autrefois mais à préſent elle eſt ſuj. au Pruſſe. Les fortif en ont été ies. Elle eſt ſur la Roer pro- Rhin, à 5 li. N. de Duſſel- 16 S. E. de Cleves, 14 N. O. logne. lon. 24. 25. lat. 51. 24.
LCIGNO, *DOLCIGNO*, *Ul-* , ville forte de la Turquie dans la h. Albanie, avec un ſuf. d'Antivari, un bon port, e forte cita. ſuj. aux Turcs. Les iens l'aſſiégerent inutilement 96. Elle eſt ſur le Drin, près nc. Dulcigno, à 4 li. S. d'An-, 8 S. O. de Scutari. lon. 37. 41. 54.
LMEN, *Dulma*, pet. ville dans le cer. de Weſtphalie, l'Evéc. de Munſter, chef-lieu tit pays de Dulmen.
mbar, *Voyez* Dunbar.
MBLANE, *Dumblanum*, ville ſſe dans le Monteith, rem. par toire qu'y remporta le D. d'Ar- 1715, contre ceux qui avoient s armes en faveur du Préten- Elle étoit autrefois Epiſ. Elle la Theeth, à 2 li. N. de Ster- 12 N. O. d'Edimbourg, 121 O. de Londres. lon. 14. 16. 6. 34.
MFERMLING, *Fermelino-* , ville d'Ecoſſe, dans la Prov. e, rem. par le Palais des R. ſſe, où pluſieurs ont leur ſé- e, & par la naiſſance de l'in- é Charles I. & de la P. Eli- gr. mere du R. Georges, & e du R. de Bohême. Elle eſt à N. O. de la mer, 22 S. E. d'E- urg, 114 N. p. O. de Londres. 5. 15. lat. 55. 54.
N, *Dunum*, petite ville de Fr. e D. de Bar, ſur la Meuſe, au Stenai. Les fortif. en ont été démolies. lon. 22. 52 lat 49. 22.

DUN-LE-ROI, *Dunum Regis*, ville conſid de Fr. dans le Berri ſur l'Aurone, à 7 li. S E. de Bourges, 10 S. O. de Nevers, 55 S. de Paris. lon. 20 d. 14′. 6″. lat. 46 d. 53′. 5′.

Duna (la ri de la Ruſſie Eur. qui prend ſa ſour e au D. de Reſcow, près de celle du Wolga, & ſe jette dans le golfe de Riga, auprès du fort de Dunamun.le.

DUNBAR ou *DUMBAR*, *Bara*, ville d'Ecoſſe dans la Prov. de Lothian, avec un port rem. par la gr. pêche de harengs & de ſaumons qu'on y fait, & par la déroute de l'armée de Charles II. en 1650. Elle eſt à 9 li. E. d'Edimbourg, 7 N. O. de Berwick, 118 N. p. O. de Londres. lon. 15. 23. lat. 56. 12.

DUNBARTON ou *DUNBRITTON*, *Caſtrum Britonum*, *Dunbritonium*, ville d'Ecoſſe mérid. cap. du C. de Lenox, avec un des plus forts chât. qu'il y ait en Eur. Elle eſt rem. par la retraite des Bretons, qui s'y maintinrent pendant plus de 300 ans, & par la pêche du ſaumon. Elle eſt au confluent du Leven & de la Clyde, ſur un rocher fort h. & fort eſcarpé, à 5 li. N. O. de Glaſgou, 18 N. O. d'Edimbourg, 130 N. p. O. de Londres. lon. 13. 15. lat. 56. 38.

DUNDALKE, *Dundalcum*, ville Epiſc. d'Irlande dans le C. de Louth, dans la Prov. d'Ulſter, avec un port très-commode. Elle envoie deux Députés au Parl. & eſt à 3 li. S. O. de Carlingsfort. lon. 11. 6. lat. 54. 1.

DUNDÉE, *Deidonum*, ville de l'Ecoſſe ſept. dans la Prov. d'Angus, conſid. par ſa ſit. par ſa force, par ſon trafic, & par la naiſſance du fameux Hiſtorien Boetius. Cromwel l'emporta d'aſſaut. Elle eſt ſur le Tay, avec un bon port, à 4 li. N. O. de St André, 5. N. E. de Perth, 12 N. d'Edimbourg, 121 N. p. O. de Londres. lon. 15. 5. lat. 56. 42.

Dunebourg, *Duneburgum*, forteresſe de la Livonie Polonoiſe, ſur la Duna.

Dunemunde, *Dunemunda*, fort de Curlande, à l'emb. de la Duna, prise par les Suédois en 1621, & par les Moscovites au commencement de ce siecle. lon. 42. lat. 57.

Dunes (les) collines de sable qui bordent quelques côtes de l'Océan, & lui servent de bornes pour garantir le pays voisin des inondations. On donne particulierement ce nom aux côtes de Flandres, entre Dunkerque & Nieuport (M. de Turenne gagna auprès une bat. en 1658), & à une gr. rade sur les côtes orient. d'Angl. vis-à-vis de Kent, défendue par les chât. de Sandoun, de Daab & de Walmer.

Dunes, bourg de Fr. dans le Condomois, sur les confins de la Lomagne, à une li. de la Garonne.

Dunfreis, *Dunfreia*, ville agréable & fort marchande de l'Ecosse mérid. dans la Prov. de Nitisdale, sur le Nith, sur lequel il y a un beau pont de pierres, environ à 22 li. S. p. O. d'Edimbourg. lon. 13. 50. lat. 55. 8.

Dungarvan, *Dungarvanum*, ville d'Irlande dans la Province de Munster, au C. de Waterfort, avec un bon chât. & une rade très-commode. lon. 10. 12. lat. 52. 2.

Dungeanon ou *Duncannon*, *Duncanonium*, ville d'Irlande, dans la Prov. de Leinster, au C. de Wexford, avec un bon chât. qui commande le havre de Waterford.

Dunghal, *Voyez* Dunnegal.

Dunkel, *Duncheldinum*, pet. ville d'Ecosse, en Pertshire, sur le Tay, autrefois Siége Episc. suf. de St André. Cette ville est le plus gr. marché pour les Montagnards. Elle est rem. par la victoire qu'y remporta l'armée du R. d'Angl. sur les troupes du Prétendant. Elle est à 4 li. de Perth, 14. N. p. O. d'Edimbourg, 123 N. p. O. de Londres. lon. 14. 10. lat. 56. 55.

DUNKERQUE, *Dunikerka*, ville consid. de Fr. dans le C. de Flandre, avec un Port. Les Fr. la prirent sur les Angl. en 1558, & la cédérent aux Esp. par le trai Cateau Cambresis, sur lesquels d'Anguien la reprit en 1646. retournée aux Esp. le Maréch Turenne la prit en 1658, apr bat. des Dunes; & elle fut r aux Angl. desquels Louis XIV cheta en 1662. Il y fit bâtir de tif. prodigieuses qui ont été d lies, & son port comblé, en quence du traité d'Utrecht. On rétablies depuis. C'est la patr célebre marin Jean Bard. Elle 6 li. N. E. de Gravelines, 6 S. Nieuport, 10 N. E. de Calais, O. d'Ostende, 18 O. de Gand N. de Paris. lon. 20 d. 2'. 23'' 51 d. 2'. 4''.

Dunlacecastle, ville d'Irlande, dans la Prov. d'U au C. d'Antrim, sur un roche fait face à la mer, & séparée terre-ferme par un fossé.

Dunnegal ou *Dungal*, *galia*, pet. ville d'Irlande, ca C. de même nom. lon. 9. 28 54. 36.

Dunois (le) *Dunensis pa* petit pays de Fr. dans la Bea avec titre de C. Châteaudun en capitale.

Duns, *Dunsum*, ville cons à marché de l'Ecosse mérid. da C. de Mers, rem. selon quel uns, par la naissance du Do subtile Jean Duns Scot. Elle e viron à 10 li. S. E. d'Edimbo 110 N. p. O. de Londres. la 58. lon. 15. 15.

DUQUELA, Prov. d'Afr. de Maroc, d'environ 30 li. de sur 24 de large. Azamor en capitale. Elle abonde en bled troupeaux.

Durance (la) *Druentia*, ri Fr. qui vient des Alpes & se dans le Rhône, à une li. au-de d'Avignon. Ses inondations extrêmement dommageables.

Durango, *Durangum*, vil sez peuplée d'Esp. dans la Biscа 4 li. S. E. de Bilbao. lon. 1 lat. 53. 18.

Durango pet. ville de l'Amér. . dans la nouvelle Biſcaye, qui partie de la nouvelle Eſp. avec Evéc. ſuf. de Mexico. Elle eſt ſi- e dans un ter. fert. dans lequel il des ſalines très-commodes. lon. . 15. lat. 24. 30.

Duras, *Duracium*, pet. ville e en Guienne, dans l'Agénois, une pet. ri qui ſe jette dans le ot, avec titre de D. érigé en 8. lon. 17. 45. lat. 45. 42.

Duravel, pet. ville de Fr. s le Querci, ſur le Lot, aux fins de l'Agénois. lon. 18. 40. 45 40.

Durazo, *Dyrrachium*, anc. & ebre ville de la Turquie Europ. s l'Albanie, avec un Arch. & bon port ſur le golfe de Veniſe, 7 li. S. O. de Scutari, 7 S. O. Croia., 30 N. E. d'Otrante, 24 E. de Brindiſi. lon. 37. 2. lat. 25.

Durbu, ou *Durbuy*, *Dur- um*, pet. ville des Pays-Bas, cap. C. de même nom, au D. de Lu- nbourg, cédée à la Fr. en 1681, la rendit en 1698. Elle eſt ſur utre, à 10 li. S. de Liége, 13 S. de Namur, 12 N. E. de Dinant. . 23. 18. lat. 50. 15.

Durckeim, pet. ville d'Al. au atinat, à 5 li. N. E. de Neuſtat, N. O. de Spire. lon. 25. 30. lat. 26.

Dure, *Duren*, *Dueren*, *ra*, ville d'Al. dans le cerc. de ſtphalie, au D de Juliers, autre- s Imp. Charles V. la prit d'aſſaut 1543. Le Major général Roſe la en 1642. Les Imp. la reprirent même année. Elle eſt ſur la Roer, li. S. de Juliers, 10 S. O. de logne lon. 24. 15. lat. 50. 46.

Duretal, *Duroſtallum*, petite e de Fr. en Anjou, avec un beau t. ſur le Loir, dans un ter. abon. vin & en grain.

Durgout, agréable pet. ville la Turquie Aſ. à 15 li de Smirne.

DURHAM, *Dunelmum*, ville ſid. d'Angl. cap. de la Prov. de me nom, avec un riche Evéc. ſuf. d'Yorck, & un beau chât. où ré- ſide l'Evêq. L'air y eſt bon & le pain excellent. Ce fut près de cette ville que les Ecoſſois furent défaits par les Angl. en 1346, & que David Brus, Roi d'Ecoſſe, fut fait priſonnier. Elle envoie deux Deputés au Parl. & eſt ſur la Ware, à 70 li. N. p. O. de Londres. lon. 15. 55. lat. 54. 45.

DUSSELDORP, *Duſſeldorpium* ville forte d'Al. dans le cerc. de Weſtphalie, cap. du D. de Berg, avec un Palais, où l'Elect. Pal. fait ſouvent ſa réſid. Elle eſt ſur le ruiſ. de Duſſel, près du Rhin, entre Nuys & Keiſerſwert, à 9 li N. O de Cologne. 9 N. E. de Juliers, 25 S. O. de Munſter. lon. 24. 28. lat. 51. 12.

Dutlinge, *Dutlingen*, *Dutlinga*, pet. ville d'Al. en Suabe, avec un pont ſur le Danube, & un chât. hors de la ville ſur une mont. Elle appart. au D. de Wirtemberg, & eſt à 12 li. N. E. de Schaffouſe, 13 N. O. de Conſtance. lon. 26. 27. lat. 48. 8.

Dwina (la) *Cheſinus*, *Duina*, ri. de l'Emp. Ruſſien, qui ſe forme des eaux de la Suchina & de l'Iuga à Ouſtioug, & ſe perd dans la mer Blanche. C'eſt auſſi une Prov. dont Archangel eſt la cap. Elle eſt bor. N. par la mer Blanche & la Jugorie, E. par la Ziranie, S. par l'Ouſtioug, O. par les Prov. de Vaga & d'Onega.

E.

EArne, gr. lac d'Irlande, dans la Prov. d'Ulſter, au C. de Fermanagh.

East-meath, C. d'Irlande, dans la Province de Leinſter. Il eſt riche, agréable & bien peuplé; il a environ 13 li. de long ſur 13 de large. Kells en eſt la capitale.

Eaton ou Eton, *Etona*, bourg d'Angl. en Buckinghamshire, ſur la Tamiſe, rem. par ſon fameux Collége, où l'on éleve gratis 70 écoliers, que l'on envoie de-là au Collége de Cambridge,

Eaunes, Abbaye de Fr. au Dioc. de Toulouſe, Ordre de Cîteaux. Elle vaut 2000 liv.

Eause, *Eluſa*, pet. & très-anc. ville de Fr. en Gaſcogne, dans l'Armagnac, capitale du petit pays d'Eauſan. Elle eſt à 7 li. S. O. de Condom, 10 N. O. d'Auch. lon. 17. 42. lat. 43. 56.

Ebenfort, ville d'Al. dans l'Archid. d'Autriche.

Eberbach, *Eberbachium*, ville d'Al. au Pal. du Rhin, à une demi-li. de Maſsbach, ſur le Neckre, rem. par ſes vins.

Eberberg, chât. d'Al. au Palat. du Rhin. Le Colonel Roſe le prit en 1639. Le Landg. de Heſſe-Caſſel l'aſſiégea en vain en 1692, & le prit en 1697. Il eſt au confl. de la Nawe & de l'Alſen, à 5 li. S. O. de Creuſnach, 7 N. O. de Bingen. lon. 25. 5. lat. 49. 53.

Ebersdorff, *Ala nova*, chât. de plaiſance de la Cour de Vienne, dans la baſſe Autriche, ſur le Danube, à 5 li. de Vienne. lon. 34. 56. lat. 48. 32.

Eberstein, contrée d'Al. dans la Souabe, avec titre de C. ſuj. pour la plupart au Margrav. de Bade. Le chât. d'Ebenſtein en eſt le chef-lieu. lon. 25. 52. lat. 48. 40.

Ebre (l') *Iber*, l'un des plus célebres fleuves d'Eſp. qui prend ſa ſource ſur les confins de la vieille Caſtille, dans les mont. de Santillane, paſſe dans l'Aragon & la Catalogne, & ſe jette dans la Médit. au-deſſus de Tortoſe. Ses eaux ſont très-ſalubres.

Ebreuil, *Ebrogilum*, pet. ville de Fr. en Auvergne, ſur la Scioule, à 3 li. de Riom, & 5 de Clermont, avec une Abbaye de Bénédictins, qui vaut 6000 liv. lon. 20. 40. lat. 46. 5.

Echaufour, gr. bourg de Fr. en Normandie, ſur un petit ruiſſeau qui ſe jette dans la Rille, entre l'Aigle & Séez.

* Echebrune, bourg de Fr. en Saintonge, dans l'Elect. de Saintes.

Echelle, une échelle eſt un port, ou un lieu de trafic. On appe *Echelle du Levant* les villes ma de l'Emp. des Turcs, où les Eur font le com. & ont des Conſuls.

Echelles (les) *Scalæ*, v de Savoie, à 2 li. de la gr. Ch treuſe, rem. par un magnifique pulcre de marbre. lon. 23. 25. 45. 20.

Echteren ou *Echternac* *Epternacum*, ville des Pays-Bas au D. de Luxembourg, ſur la ri. Sour, dans une vallée entourée montagnes.

Ecija, *Voyez* Exija.

Eckeren, village des Pays-Bas d le Marq. d'Anvers, fameux par bat. qui s'y donna en 1703 e l'armée de Fr. & celle des Alliés eſt à 2 li. N. d'Anvers, 9 S. O. Breda, 8 S.E. de Berg-op-zoom. l 21. 57. lat. 51. 18.

Ecliptique, *Voyez* Zodiaque.

Ecluse (l') ou *Sluis*, *Slu* pet. mais forte ville des Pays-Hol. au Comté de Flandre, avec très-bon port & des Ecluſes. Angl. l'aſſiégerent en vain en 14 & les Brugeois en 1436. Les H commandés par le C. Maurice Naſſau, la prirent en 1604. Elle défendue par pluſieurs forts, & proche la mer, à une li. N. O. d' danbourg, 3 & demie N. E. de E ges, 5 & demie S. O. de Midd bourg. lon. 20. 54. lat. 51. 18. a une autre pet. ville de ce nom d la Flandre Walonne, & un fort le Rhône. Il appart. à la France.

Ecoliers (le val des) *Vallis ſc rium*, Abbaye de Fr. dans le Ba gni, à une li. de Chaumont, ſu Marne. Elle étoit autrefois d'Ordre; mais elle fut unie à Congr. de Ste Géneviéve de Pari 1636.

Ecosse, *Scotia*, R. d'Eur. occupe la partie ſept. de la Gr. B tagne, connu par les Anc. ſou nom de *Caledonia* & de *Pictes*. Il ſéparé de l'Angl. par les ri. de Tw d'Eſck & Sollway, & par les mont Cheviot. Le plus gr. jour y eſt de h. 2 m. & le plus court de 5 h.

Ce qui fait que dans les plus gr. s d'été il n'y a point de nuit, s un crépuſcule très-lumineux re le coucher & le lever du Soleil. environ 55 li. de long ſur 20 de ge. L'air y eſt plus ſain qu'en An-t. & on y vit plus long-tems. Il y n gr. nombre de lacs qui ne ge-t jamais, beaucoup de ri. de mont. le forêts. Les vallées y ſont ferti-Il s'y fait un gr. com. de cuir, ſuif, draps, chanvres, &c. Il y eux ſortes de Langues, celle des nt. qui approche beaucoup de l'Ir-doiſe, & celle de ceux qui habi-t les vallées, qui n'eſt pas fort érente de l'Angl. Le pays abonde tout ce qui eſt néceſſaire à la vie. Religion dominante eſt la P. R. Ecoſſe a eu long-tems ſes R. par-liers juſqu'en 1603, que Jacques art VI. ſuccéda aux Couronnes Angl. & d'Irlande, auſquelles il it celle d'Ecoſſe, ſous le nom de *ques I.* On la diviſe en 35 petites ov. que l'on diſtingue en mérid. & t. par rapport au Tay qui les ſé-e. Edimbourg en eſt la cap. Les oſſois ont l'eſprit vif & pénétrant, oique fort avant vers le Nord.

Ecoſſe (la nouvelle) *Voyez* Aca-.

Ecouché, bourg de Fr. en Nor-ndie, au Dioc. de Séez ſur l'Orne.

Ecouis, *Eſcovium*, gros bourg de dans le Vexin-Normand, ſur le emin de Paris à Rouen, avec une llégiale, & titre de Baronnie.

Ecs-miazin, *Voyez* Trois Egliſes.

EDAM, ville des Pays-Bas Hol. ommée par ſes fromages dont il ait un gr. débit. Elle eſt ſur la iderzée, à 2 li. de Horn, 3 Amſterdam. lat. 52. 33. lon. 22.

EDIMBOURG, *Agneda*, *Edem-rgum*, belle & conſid. ville cap. l'Ecoſſe, & autrefois le Siége des avec un chât. qui paſſe pour im-enable, étant ſur la croupe d'un cher inacceſſible, une célebre Univ. un magnifique Palais. L'Egliſe qui voit autrefois de Cathédrale, eſt le & très-belle. Dans la Biblio-theque de l'Univ. on montre une corne de pluſieurs pouces de long, qui fut coupée en 1671 à une femme de 50 ans, qui vécut encore 12 ans après l'opération. C'eſt la patrie d'Alexandre de Hales, de Robert Barcley & de Gilbert Burnet. Elle eſt à une demi-li. de la mer, dans un ter. agréable & fert. à 75 li. N. E. de Dublin, 90 N. p. O. de Londres. lon. 14d. 34'. 55''. lat. 55. 50.

EDMONDSBURY (St) *Sanctus Edmundus*, ancienne ville à marché d'Angl. dans la Prov. de Suffolk, avec une célebre Abbaye, qui a donné les premiers fondemens à la ville. Elle envoie deux membres au Parl. & eſt à 20 li. N.E. de Londres. lon. 18. 30. lat. 52. 20.

EFFERDING, petite ville d'Al. dans la haute Autriche, à 3 li. de Lintz. Elle eſt défendue par deux chât. l'un dans & l'autre hors de la ville. lon. 31. 48. lat. 48. 18.

EGLISE (l'Etat de l') pays d'It. que le Pape poſſede en Souv. d'environ 90 li. de long, ſur 44 de large, bor. N. par l'Etat de Veniſe, E. par le R. de Naples & le golfe de Veniſe, S. par la mer de Toſcane, O. par la Toſcane & les D. de Modêne, de la Mirandole & de Mantoue. Le ter. y eſt fert. en bled, vin, huile, &c. mais l'air y eſt mal ſain. On le diviſe en 12 pet. Prov. la Campagne de Rome, la Sabine, le Patrimoine de St Pierre, le D. de Caſtro, l'Orviétan, le Perugin, les D. de Spolete & d'Urbin, la Marche d'Ancône, la Romagne, le Boulonnois & le Ferrarois. Le Pape poſſede encore le D. de Bénévent, Avignon, le Comtat Venaiſſin, & un gr. nombre de fiefs. Cet Etat fut cédé au Pape par Pepin, Charlemagne & les Empereurs François. Rome en eſt la capitale.

EGLISES (cinq) *Quinque Eccleſiæ*, pet. ville de la b. Hongrie, avec un Evéc. ſuf. de Strigonie, & un anc. chât. où mourut Soliman II. Emp. des Turcs en 1566. Les Imp. la prirent en 1686; & elle leur eſt demeurée. Elle eſt à 10 li. du Da-

nube, 30 S. de Budè. lon. 36. 35. lat. 46. 6.

Égliſes (trois) ou Ecs-Miazin, fameux Monaſtere de Perſe, dans l'Arménie, réſid. ordinaire du gr. Patr. d'Arménie, dédiée à St. Grégoire l'Illuminateur. Ce Patri. a un revenu de plus de 200000 écus, qu'il emploie au ſoulagement des pauvres, travaillant lui-même de ſes mains pour gagner ſa vie. Ce Monaſtere eſt dans le lieu le plus agréable & le plus fert. qu'on connoiſſe dans le monde, & dans l'endroit où l'on croit, le plus probablement, qu'étoit le Paradis terreſtre. Il eſt à 5 li. O. d'Erivan. lon. 62. 10. lat. 40. 20.

EGLISOW ou *EGLISAU*, *Egliſovia*, anc. ville de Suiſſe, au cant. de Zurich, ſur la rive droite du Rhin, fort ſuj. aux tremblemens de terre. lon. 26. 15. lat. 47. 45.

EGRA ou *EGER*, *Meſnogada*, *Egra*, belle & forte ville de Bohême, autrefois Imp. mais depuis ſuj. à la Maiſon d'Autriche. Elle eſt gouvernée par quatre Bourguemeſtres. Elle fut priſe en 1741 par les Fr. & repriſe par les Autrichiens en 1743. C'eſt la patrie de Gaſpard Bruſchius. Elle eſt ſur la ri. d'Eger, à 38 li. O. de Prague, 15 S. E. de Culembach, 82 N. O. de Vienne. lon. 30. lat. 50. 2.

EGUE-LE-CUINGIL, ville d'Afr. dans la Prov. d'Hea, au R. de Maroc, ſur une mont. fort eſcarpée.

EGYPTE, *Ægyptus*, pays célebre & conſid. d'Afr. d'environ 200 li. de long, ſur 50 de large, borné S. par la Nubie, N. par la Médit. E. par la mer Rouge, & l'Iſthme de Suez, O. par la Barbarie. On la diviſe en haute, en baſſe, & en moyenne. La baſſe s'étend juſqu'au Caire; la moyenne, depuis le Caire juſqu'à Beneſouef, & la haute comprend l'anc. Thébaïde. Le pays eſt extrêmement fert. mais il n'eſt pas ſi bien cultivé ni ſi bien peuplé qu'autrefois. Il n'y a plus un ſi gr. nombre de canaux ni d'aquéducs. Il eſt habité par les Cophtes, qui ſont les naturels du pays, par des Maures, des Arabes, des Grecs, & par les Turc qui en ſont les Souv. La ſit. de l'Egypte eſt très-avantageuſe pour com. à cauſe du voiſinage de la M dit. & de la mer Rouge. Les Egyptiens ſont les premiers qui ont cultivé les Sciences, ſur-tout la Géométrie & l'Aſtronomie. Il ne ple preſque jamais en Egypte. Elle a é long-tems gouvernée par ſes propr Rois. Les Perſes la conquirent; Alexandre la leur enleva. Elle paſſa au Romains du tems de Cléopatr Omar Calife & ſucceſſeur d'Abube ker s'en rendit maître; enſuite el eut ſes Soudans particuliers. Les M melucs la prirent, & en jouire juſqu'en 1517, que Selim I. Em Ottoman s'en rendit maître; & d puis ce tems elle eſt aux Turcs. L Nil la traverſe du S. au N. Le Cai en eſt la capitale.

EGYPTIENS, ou BOHÉMIENS nom de certains vagabonds, qui cou rent le monde, & diſent la bonn avanture. On croit qu'ils tirent leu origine des Juifs proſcrits au milie du XIV. ſiecle, qui pour éviter l perſécution, ſe retirerent dans le bois, pluſieurs libertins s'y for joints depuis.

EHENHEIM, *Enhemium*, vill d'Alſace, autrefois Imp. mais ſuj. la Fr. depuis 1648. Elle eſt ſur l'Er gel, à une li. de Straſbourg.

EHINGEN, *Dracuina*, *Ehinga* nom de deux pet. villes d'Al. dan la Souabe, l'une proche le Danube & l'autre ſur le Neckre. Elle appar à la Maiſon d'Autriche. lon. 27. 2 lat. 48. 18.

Ehrinberg, *Erebergum*, fort d'A dans le Tirol. Maurice Elect. de Sa xe le prit en 1552.

Ehrenbreiſtein, *Voyez* Hermen ſtein.

EICHEFELD, pays d'Al. entre l Heſſe, la Thuringe & le D. de Brun wick. Il appartient à l'Electeur Mayence.

EIFFEL, *Eflia*, pet. contr. d'A entre le D. de Juliers, l'Elect. Treves, le D. de Luxembourg & l'E lect. de Cologne.

IMBECK, ville d'Al. dans le . de b. Saxe, cap. de la Pr. de benhagen, autrefois Imp. mais uis ſujette à l'Elect. d'Hanover, tire un revenu conſid. de ſes mi- de fer, & de ſa mine d'argent. princ. com. conſiſte en biere eſt excellente. Elle eſt proche ne, à 5 li. N. de Gottingen, 10 . d'Hildesheim. lon. 27. 38. lat. 46.

ischſtat, *Voyez* Aichſtat.

EISENACH, *Iſenacum*, jolie ville l. cap. d'un pet. pays de même n, dans la Thuringe, avec un lége célebre. C'eſt l'appanage & éſid. des Pr. de Saxe-Eiſenach; t la patrie de Jean Roſin. Elle ur la Neſſe, à 8 li. N. O. de alkalde, 15 S. O. d'Erford. lon. 6. lat. 50. 59.

EISLEBEN, *Eiſleba*, pet. ville l. dans le cerc. de h. Saxe, au de Mansfeld, fameuſe par la ſance de Martin Luther, Chef a Secte de ſon nom, à 5 li. E. Mansfeld, 5 O. de Hall. lon. 29. lat. 51. 40.

EITDEVET, anc. ville d'Afr. au de Maroc, dans la Prov. d'Hea, n. d'une mont. fort roide, envi- née de deux roches eſcarpées & deux riv. Il y a des Ecoles cé- es.

EKELENFORD, *Ekelenfordia*, e de Dan. au D. de Sleſwig, ſur mer Baltique, à 5 li. S. E. de ſwig, 5 N. O. de Kiell., 14 O. de Lubek. lon. 27. 55. lat. 40.

Elan, *Ellamium*, Abbaye de Fr. Champagne, au Dioc. de Rheims, dre de Cîteaux. Elle vaut 6500 es.

ELBE, ELVE, *Ilva*, Iſle d'Ital. la côte de Toſcane, vis-à-vis de mbino, ſuj. au P. de Piombino, s la protect. du R. de Napl. qui y Porto-Longone. Le Gr. D. y a la t. de Porto-Ferraio. Cette Iſle eſt n. par ſes mines de fer & d'ai- nt; & par ſa carriere de marbre.

Elbe, *Albis*, gr. fleuve d'Al. qui a ſource au mont des Géans, ſur

les conf. de la Bohême & de la Siléſie, paſſe par la Miſnie, dans la Saxe, & ſe jette dans la mer au-deſſus de Hambourg.

ELBEUF, *Elbotum*, gros bourg de Fr. en Normandie, avec titre de Duché-Pairie, érigé par Henri III. en 1581, en faveur de Charles de Lorraine. Il y a une célebre manufacture de draps établie en 1667. Il eſt ſur la Seine, à 4 li. de Rouen, 2 du Pont-de-l'Arche, 8 de Conche, 26 N. O. de Paris. lon. 18. 38. lat. 49. 20.

ELBING, *Elbinga*, belle, riche & forte ville de Pologne, dans la Pruſſe Royale, cap. du pet. pays de Hockerland, au Pal. de Marienbourg, avec un Collége. On y fait un com. conſid. ſa religion eſt la Catholique, & la Confeſſion d'Augſbourg. Elle étoit autrefois Imp. depuis elle ſe ſoumit à la Pologne. Les Suédois la prirent & la rendirent en 1660. L'Electeur de Brandebourg la prit en 1698, & la rendit enſuite. Elle eſt proche la mer Baltique, dans un ter. fert. à 12 li S. E. de Dantzick, 40 N. p. O. de Warſovie. lon. 37. 40. lat. 54. 12.

ELBOURG, *Elburgum*, pet. ville des Prov. Unies au D. de Gueldre, ſur le Zuiderzée, priſe par les Fr. en 1672, à 4 li. O. d'Harlem. lon. 23. 20. lat. 52. 30.

ELCATIF, ville d'Aſ. dans l'Arabie heureuſe, ſur la côte occid. du golfe Perſique, avec un bon port, à 18 li. d'Ahſa. lon. 70. 40. lat 26.

ELCHE, *Illicum*, jolie pet. ville d'Eſp. au R. de Valence, dans un lieu très-fert. en dattes & en vin, ſur la Segre, à 4 li. d'Alicant; 2 & demie d'Orihuela. lon. 17. 25. lat. 38. 10.

ELECTORAT, pays d'Al. dont le Souv. a droit de ſuf. à l'Election d'un Emp. Il y en a 9; 3 Eccléſiaſtiques, qui ſont Treves, Cologne Mayence; & ſix ſéculiers, Bohême, Palatin, Saxe, Brandebourg, Baviere & Hanover.

ELEPHANT (Iſle de l') Iſle de l'Indouſtan ſur la côte de Malabar,

à 3 li. de l'Iſle de Bombain, ainſi nommée, à cauſe d'une figure d'éléphant qu'on y voit taillée dans le roc, & gr. comme le naturel. On voit auſſi dans le même endroit un cheval de pierre ſi bien fait, qu'on le prendroit pour un animal vivant, & une pagode à côté de laquelle il y a 40 figures humaines d'une taille giganteſque, d'une exacte ſymétrie. Elles ſont l'objet du culte des Païens.

Elfeld, pet. ville d'Al. dans le cerc. Electoral du Rhin, à 3 li. de Mayence.

ELGIN, *Elgia* ville de l'Ecoſſe ſept. capit. de la Prov. de Murray, autrefois Epiſc. Elle eſt ſur la Loſſie, dans un ter. fert. à 95 li. N. d'Edimbourg, 131 N. p. O. de Londres. lon. 14. 45. lat. 57. 45.

Elhamma, ville d'Afr. dans la Prov. de Tripoli propre. Il y a auprès un lac nommé *le lac des Lépreux*, parce qu'il guérit de la lépre. lon. 28. 26. lat. 34.

Ellerena, *Regiana*, pet. ville d'Eſp. dans l'Eſtramadure de Léon, avec un Evêque de l'Ordre de St Jacques, qui ne releve que du Pape, à 20 li. S. p. E. de Merida, 21 N. de Séville. lon. 12. 45. lat. 38. 8.

Elme (St) chât. de l'Iſle de Malthe, ſur la pointe de la cité Valette, ſur un rocher, à l'emb. de 8 gr. & beaux ports.

Elmedin, *Elmedina*, ville d'Afr dans la Prov. d'Eſcure, dans un pays abondant en bled, huile & troupeaux.

Elmohascar, ville d'Afr. au R. d'Alger, la 3e. de la Province.

Elnbogen ou *Loket*, *Locta*, ville forte de Bohême, dans le cerc. de même nom, avec une cit. ſur un rocher eſcarpé.. Elle eſt ſur l'Eger, à 12 li. N. E. d'Egra, 30 O. p N. de Prague. lon 30. 26. lat. 50. 20.

Elne, *Elna*, petite ville de Fr. dans le Rouſſillon, dont l'Evéc. a été transféré à Perpignan en 1604. Elle eſt ſur le Tech, proche la Médit. à 2 li. de Perpignan. lon. 20 40. lat. 42. 30.

Elphin, *Elphina*, ville d
lande, au C. de Roſcommon, au
fois épiſc. lon. 19. 20. lat. 53.
Elſenor, *Voyez* Helſingor.
Elster, *Uiſterium*, petite v
d'Al. au cerc. de h. Saxe, entre T
gow & Wittemberg, au confluen
l'Elſter & de l'Elbe. lon. 31. 20.
51. 28.
Elteman, petite ville d'
en Franconie, dans l'Evéché
Wurtzbourg, ſur le Mein. lon.
22. lat. 49. 58.
Eltor, *Voyez* Tor.
Elvas, *Elva*, ville forte
Port. dans l'Alentéjo, avec un c
& un Evéc. ſuf. d'Evora. Les
l'aſſiégerent en vain en 1659;
Eſp. & les Fr. entreprirent inut
ment de la bombarder en 1706.
eſt ſur une mont. proche la Gua
na, à 20 li. N. E. d'Evora, 40
de Liſbonne, 5 N O. de Bada
lon. 11. 16. lat. 38. 44.
Elwangen, *Elvangna*, v
d'Al. en Souabe, avec un Chap
dont le Prévôt eſt Pr. d'Emp
Souverain de la ville. Elle eſt ſu
ri. de Jaxt, à 7 li. S. E. de Hall
S. O. d'Anſpach. lon. 28. 53.
49. 2.
Ely, *Helia*, ville Epiſc. d'A
au C. de Cambridge, dans des
rais. Elle n'a rien de rem. qu
Cathédrale. Elle eſt ſur l'Ouſe,
li. N. de Cambridge. lon. 17.
lat. 52. 20.
Embden, *Embda*, belle & f
ville d'Al. dans le cerc. de Weſtp
lie, cap. du C. de même nom,
pellée auſſi l'*Ooſt-Friſe*, avec un t
bon port, autrefois ſous la pro
tion des Prov. Unies, qui l'ont
dée au R. de Pruſſe pour une ſom
d'argent en 1744. Il s'y fait un
com. Elle eſt ſur l'Ems, proch
mer, à 10 li. N. E. de Groningu
18 N. O. d'Oldenbourg. lon. 24.
lat. 53. 20.
Emboli, *Amphipolis*, ville
la Turquie Eur. dans la Macédoi
avec un Arc. Grec ſuf. de Conſt
tinople, ſur la ri. de Stromona
16 li. N. E. de Theſſalonique

e Conteſſe. lon. 41. 38. lat. 5.

MBRUN ou AMBRUN, *Ebrodunum*, ville conſid. de Fr. en Dauphiné, cap. de l'Embrunois, avec rch. dont la Cathédrale eſt fort , & dont l'Arch. prend le titre & de C. & un Bail. R.. Le D. avoie la prit en 1692. Elle eſt ne la Durance, ſur un rocher pé, à 7 li. E. de Gap, 22 S. O. renoble, 14 N. E. de Digne, . de Senez, 146 S. p. E. de Palon. 24 d. 9′. 0″. lat. 44 d. 0″.

mbouchure (l') *Oſtium*, l'embhure d'une ri. ou d'un fleuve, endroit où ils ſe perdent dans er.

MESE, *Emiſa*, anc. ville d'Aſ. la Syrie, dans le Gouv. du Pade Damas. On y voit pluſieurs x reſtes d'antiquité, qui prouque c'étoit autrefois une belle . ville. Dom Calmet la prend l'anc. *Emath* de l'Ecriture.

MMELEY, *Emelia*, petite ville lande, au C. de Tipperari, avec Evéc. ſuf. de Cashel.

MMERICK, *Emmericum*, gr. ri- & belle ville d'Al. dans le cerc. Weſtphalie, au D. de Cleves. Fr. la prirent en 1672, & la rent en 1673 à l'Electeur de Brandourg, auquel elle eſt demeurée. eſt près du Rhin, à 3 li. E. de ves, 8 S. E. de Nimegue. lon. 56. lat. 51. 49.

moui, port célebre de la Chine, s la Prov. de Fokien. Il s'y fait gr. com. & l'Emp. y tient une e garniſon. lon. 136. 40. lat. 30.

MPOLI, *Empolia*, petite ville al. en Toſcane, avec un Evéc. de Florence. Elle eſt ſur l'Arne, li. S. O. de Florence, 11 E. de . lon. 28. 40. lat. 43. 42.

Ems, *Amaſius*, fleuve d'Al. qui nd ſa ſource dans le C. de la Lip-, paſſe dans l'Ooſt-Friſe, & ſe jetdans la mer au-deſſus d'Embden.

NCHUYSE, *Enchuſa*, ville de la l. ſept. autrefois beaucoup plus floriſſante qu'elle n'eſt aujourd'hui, parce que ſon port ſe remplit de ſable de jour en jour. C'eſt la patrie de Ruard Tapper. Elle eſt ſur le Zuiderzée, à 3 li. N. E. de Horn, 7 S. O. de Staveren, 10 N. E. d'Amſterdam. lon. 22. 55. lat. 52. 59.

ENDING, *Endinga*, petite ville d'Al. en Souabe, dans le Briſgaw. Elle étoit autrefois libre & Impér. mais aujourd'hui elle appart. à la Maiſon d'Autriche.

* ENEMIE (Ste) petite ville de Fr. dans le Gévaudan, au Dioc. de Mende.

ENGADINE, vallée de Suiſſe, au pays des Griſons, dans la ligue de la Maiſon-Dieu. Elle ſe diviſe en haute & en baſſe.

ENGEN, petite ville d'Al. en Suabe, au C. de Furſtemberg, ſur un ruiſſeau.

ENGHIEN ou ANGUIEN, *Engyum*, ville riche des Pays-Bas, au C. de Hainaut, fameuſe par la bat. qui s'y donna en 1692. Elle eſt à 6 li. S. O. de Bruxelles, 6 N. de Mons. lon. 21. 40. lat. 50. 40.

ENGIA, *Ægina*, ville de Grece, dans une Iſle de même nom, qui a 5 li. de long ſur 3 de large, dans le golfe d'Angia. Elle eſt à 10. li. S. O. d'Athenes. lon. 41. 44. lat. 37. 45.

ENISKILLING, pet. mais forte ville d'Irlande, dans la Prov. d'Ulſter, au C. de Fermanagh. Elle envoie deux Députés au Parl. & eſt ſur le lac Earne, à 15 li. O. d'Armagh. lon. 9. 55. lat. 54. 18.

ENO ou ENOS, *Ænos*, pet. ville de la Turquie Eur. dans la Romanie, proche le golfe de même nom, avec un Arch. Grec ſuf. de Conſtantinople, dont elle eſt à 50 li. O. lon. 43. 50. lat. 40. 46.

ENS, *Enſia*, ville d'Al. dans la haute Autriche, au pays & ſur la riviere d'Ens, à 5 li. S. E. de Lintz, 36 O. de Vienne. lon. 32. 22. lat. 48. 12.

ENSISHEIM, *Enſisheimum*, jolie ville de Fr. dans la h. Alſace, dont elle prétend être la cap. C'eſt la pa-

trie de Jacques Balde. Elle eſt ſur l'Ill, à 4 li. de Neubourg & de Mulhauſen, 4 S. O. de Briſach, 18 S. p. O. de Straſbourg, 99 S. p. E de Paris. lon 25 d. 1′. 55″. lat. 47 d. 52′. 2″.

Enskirken, pet. ville d'Al. en Weſtphalie, au D. de Juliers, à 4 li. N. O. de Juliers. lon. 23. 56. lat. 50. 58.

Entraigues, *Interaquas*, pet. ville de Fr. dans le C. de Rouergue, à l'endroit où la Truyere ſe jette dans le Lot.

Entrains, *Voyez* Antrain.

ENTRE-DUERO-E-MINHO, Prov. de Port. d'environ 18 li. de long, ſur 18 de large. C'eſt un très-beau pays & très-fert. Brague en eſt la capitale.

Entrevaux, *Intervalles*, pet. ville de Fr. en Provence, ſur le Var. C'eſt la réſid. ordin. de l'Evêq. de Glandêve. lon. 24. 46. lat. 44. 1.

* Entsheim, lieu d'Alſace près de Straſbourg, où M. de Turenne défit le Duc de Lorraine le 4 Octobre 1674.

Envermen, *Anvermodium*, bourg de Fr. en Normandie, au pays de Caux, avec un Collége & un Prieuré.

Eny (St) bourg de Fr. en Normandie, dans la Géner. de Caen, Election de Carentan.

* Epaigne, bourg de Fr. en Normandie, dans le Lieuvin.

* Epargne, bourg de Fr. dans la Généralité de la Rochelle, Election de Saintes.

Eperies, *Eperiæ*, ville de la h. Hongrie, cap. du C. de Saros, rem. par ſes foires & ſes mines de ſel. Les Mécontens la prirent en 1682. Le Général Schultz les y battit, & prit la ville en 1685. Ils la reprirent en 1704, & les Imp. en 1707. Elle eſt ſur la Tarza, à 8 li. N. de Caſſovie, 36 S. p. O. de Sandomirz, 58 E. p. N. de Preſbourg. lon. 38. 36. lat. 48. 50.

Epheſe, *Epheſus*, ou *Aiasalouk*, anc. & célébre ville de la Turquie Aſ. dans la Natolie. Cette ville, autrefois ſi illuſtre, eſt maintenant réduite à un miſérable lage; on n'y voit que ruines, & triſtes reſtes de ſon anc. ſplen Elle eſt près du golfe de ſon n lon. 45. 8. lat. 37. 58.

EPIRE, *Epirus*, Prov. de la quie Eur bor. N. par l'Albanie par la Theſſalie, S. par l'Achaï par la mer de Grece. On lui d le nom de *Nouvelle Epire*, pou diſtinguer de ce que les Anc. c prenoient ſous le nom d'*E* Amurat II. Emp. des Turcs en ſa Léonard dernier Deſpote; & puis ce tems, elle eſt reſtée Turcs, excepté Parga qui ap aux Venitiens. On la diviſe en parties: la Chimere, où la Ca au N. & l'Arta au S. Jannina e la capitale.

Eppingen, ville d'Al. au du Rhin, avec un chât. ſur l d'Elſats, à 7 li. N. E. de Philiſb 6 N. O. d'Hailbron. lon. 27. 34. 49. 12.

Equateur, Ligne Equinoctia ou ſimplement la Ligne, *Æqua* C'eſt une Ligne ou cerc. qui di le globe en deux parties égales, celle où eſt le pole arctique s'app *Hemiſphere ſeptentrional*, & l'a l'*Hemiſphere méridional*. On l pelle *Equateur*, parce que les j ſont égaux aux nuits, preſque toutes les parties de la terre, lor ce cerc. eſt directement ſous le leil.

Erfort, *Erfurtum*, gr. peu & riche ville d'Al. cap. de la h Turinge, avec une Univ. autre Imp mais ſuj. à l'Elect. de Maye depuis 1664. C'eſt la patrie de Ludolphe. Elle eſt ſur la Gere 12 li. S. E. de Mulhauſen, 8 S. de Weimar, 20 N. p. E. de Cobo lon. 28. 55. lat. 51. 4.

Erié, grand lac du Canada, d' viron. 300 li. de tour.

Erini (Sant) *Voyez* Santorin

Erisso, *Andariſtus*, ville d Turquie Eur. dans la Macédoi avec un port & un Evéc. ſuf. de lonique.

ERIVAN ou CHIRVAN, *Re*

gr. ville d'Aſ. dans la Perſe, de l'Arménie Perſienne, avec atriarche Arménien. Le vin y cellent. Elle eſt proche un gr. e même nom : Chaſeſi Roi de la prit ſur les Turcs, & elle eſt urée à la Perſe. Elle eſt ſur la e Zengui, à 42 li. N. O. d'A-, 80 E. d'Erzerom. lon. 63. 15. 0. 20.

RKELENS, *Herculeum*, petite d'Al. au D. de Juliers, avec un priſe & repriſe par les Fr. en . lon. 24. 8. lat. 51. 6.

RLACH, petite ville de Suiſſe un Bailliage de même nom, au de Berne.

RLANG, petite ville d'Al. dans rc. de Franconie, au Marq de mbach, ſur la Regnitz, à 5. li. . de Nuremberg, 10 S. de Bam-. lon. 28. 42. lat. 49. 38.

RMELAND, *Varmia*, petit pays ologne, au Palatin. de Marien-g. Heilſberg en eſt la capitale.

RNÉE, *Ernacum*, pet. ville de dans le Maine, ſur les conf. de retagne, ſur la pet. ri. d'Ernée, ne li. O. de Mayenne.

rpach, *Erpachium*, chât. d'Al. s le cerc. de Souabe, cap. du C. même nom, à 3 li. S. O. d'Ulm. 27. 42. lat. 48. 23.

RTZGEBURGE, nom d'un des . de l'Electorat de Saxe, où ſont iches mines de Freiberg.

ERVY, petite ville de Fr. dans én. de Paris, Election de Saint rentin.

RZEROM, *Aziris*, gr. & for-ille de la Turquie Aſiat. avec un q. Arménien & un Grec, & un lierbey. Le vin y eſt déteſtable. princip. com. conſiſte en four-s & en vaiſſelle de cuivre. On brule que de la bouſe, qui don-un mauvais goût à tout ce qu'on . Elle eſt dans une belle plaine -fert. environ à 35 li. de la mer re, à 80 de la front. de Perſe. . 57. 50. lat. 40.

Eſcaut, *Scaldis*, l'une des plus ſid. ri. des Pays-Bas. Elle prend ource dans le Vermandois, au village de Beaurevoir, paſſe dans la Flandre, & quelques li. au-deſſous du fort de Lillo, ſe diviſe en 2 branches, dont l'une paſſe proche Berg-op-Zoom, & ſe nomme *Eſcaut orient.* & l'autre à Fleſſingue, & ſe nomme *Eſcaut occid.* Elles ſe jettent dans la mer d'Allemagne.

Eſchalis, Abbaye de Fr. au Dioc. de Sens, Ordre de Cîteaux ; elle vaut 5500 liv.

ESCLAVONIE (l') *Sclavonia*, cont. d'Eur. entre la Sawe, la Drave & le Danube. On la diviſe en ſix C. Poſega, Agram, Ste Croix, Waradin, Walpon & Szerem. Elle appart. à la Maiſon d'Autriche.

* Eſcommoy, bourg de Fr. dans le Maine, Election de Château du Loir.

ESCURE, Prov. d'Afr. au R. de Maroc.

ESCURIAL, *Scoriale*, village fameux, avec un Monaſtere célebre, dans la nouvelle Caſtille en Eſp. bâti par Philippe II. en 1563, en mémoire de la victoire qu'il remporta ſur les Fr. près de St Quentin. Il y a une bibliotheque de plus de 130000 volumes, & un appartement pour le R. & la Cour. Il y a aux quatre façades 1140 fenêtres. Ce Monaſtere a été donné aux Hieronymites, qui y tiennent 200 Moines. L'Egliſe eſt faite ſur le modele de celle de St Pierre de Rome. Les Alliés le prirent en 1706. Il eſt ſur la Guadara, à 10 li. S. de Ségovie, 6 N. O. de Madrid. lon. 14. lat. 40. 35.

ESCUROLLES, *Scoriolæ*, petite ville de Fr. en Bourbonnois, à 2 li. de Gannat.

ESFARAIN, ville d'Aſ. dans la Prov. de Corazan, fameuſe par le gr. nombre d'Ecrivains illuſtres qu'elle a produits. Elle eſt à 36 li. E. d'Aſtrabat. lon. 73. 58. lat. 36. 48.

Eſgreville, bourg de Fr. dans la Gén. de Paris, Election de Nemours.

ESKIMAUX, peuple ſauvage de l'Amér. ſept. dans la Terre de Labrador. Ils ont de gr. barbes, ſont bien vétus en tout tems, & mangent

la viande crue. Les Dan. en firent les prem. la découverte. Ils ſont preſque les ſeuls de l'Amér. qu'on ne peut apprivoiſer.

Eslingen, *Eſlinga*, ville d'Al. dans le cerc. de Souabe, au D. de Wirtemberg. Elle eſt libre & Imp. & rem. par la bat. que Louis de Baviere y gagna ſur Fréderic d'Autriche. Elle eſt ſur le Nekre, à 10 li. N. E. de Tubinge, 2 S. E. de Studgard, 14 S. d'Hailbron, 16 N. O. d'Ulm. lon. 27. 50. lat. 48. 40.

Esmoutier, ville de Fr. dans le Limoſin, à 7 li. de Limoges. lon. 19. 22. lat. 45 45.

ESPAGNE, *Hiſpania*, R. conſid. d'Eur. bor. par la mer, le Port. & les Pyrénées. Il a environ 240 li. de long ſur 200 de large. Strabon le compare pour la figure à un cuir de bœuf, en y comprenant le Port. L'air y eſt ſec, pur, chaud & ſalubre. L'hiver ne s'y fait gueres ſentir. Il y a ſix fleuves conſid. l'Ebre, le Guadalquivir, la Guadiana, le Tage, le Duero & le Minho. On le diviſe en pluſieurs Prov. qui ont preſque toutes titre de R. Au N. ſont la Navarre, la Biſcaye & l'Aſturie; à l'O. l'Eſtramadure & la Gallice; au S. l'Andalouſie, Grenade, Cordoue, Jaen & Murcie; à l'E. l'Aragon & la Catalogne. Au milieu ſont Léon & les deux Caſtilles. Le R. a le ſurnom de *Catholique*, depuis que Ferdinand V. défit les Maures, & leur enleva le R. de Grenade. Le Tribunal de l'Inquiſition y eſt établi; la ſeule Religion Catholique y eſt ſoufferte. Il y a cinq Ordres Militaires: la Langue eſt un dialecte du Latin mêlé de mots étrangers. Elle eſt ſublime & majeſtueuſe, ſur-tout la Caſtillane. Le R. d'Eſp. poſſede encore de vaſtes pays hors de l'Eur. Le ter. y eſt bon, mais peu cultivé, parce que l'Eſp. n'eſt pas peuplée. Les Eſp. ſont intrépides, ſobres, patiens, ſpirituels. Le vin qu'ils ont excellent n'eſt pas leur paſſion. Madrid en eſt la capitale.

Eſpagne (la nouvelle) *Voyez* Mexique.

Eſpau (l') Abbaye de Fr. au du Mans. Elle eſt de l'Ordre teaux, & vaut 4000 liv.

Espernay, *Sparnacum*, a jolie ville de Fr. en Champagn trefois fortif. avec une Abba l'Ordre de St Auguſt. qui vaut liv. Henri IV. la prit en 1592 une vigoureuſe réſiſtance, où l réchal de Biron fut tué, tand le R. avoit la main ſur ſon é Elle eſt dans une ſit. agréabl la Marne, dans un ter. fert. cellent vin, à 7 li. N. O. de lons, 6 S. de Rheims, 30 E. de Paris. lon. 21. 46. lat. 49. 2

Espernon, *Sparno*, petite de Fr. dans la Beauce, ſur la G à 2 li. de Chartres & de Noge Roi. lon. 18. 20. lat. 48. 35.

Espinal, *Spinalium*, ville ſid. de Lorraine, proche les m de Voſge, avec une Abbaye de noineſſes, qui ne reçoit que des nobles. Elle eſt fort renommé les papeteries qui ſont auprès Maréchal de Créqui la prit en Elle fut enſuite démantelée. El ſur la Moſelle, à 4 li. N. O. d miremont, 14 S. E. de Nancy. 24. 14. lat. 48. 22.

Espinosa, deux petites v d'Eſp. l'une en Biſcaye, & l' dans la vieille Caſtille. lon. 13 lat. 43. 2.

* *Espondeillan*, pet. vil Fr. dans le Languedoc, au Dio Beziers.

**Essartz* (les) petite vill Fr. dans le Poitou, Elect. de leon, avec titre de Baronnie.

Essek, *Murſa*, ville conſi marchande de la Hongrie, dans clavonie, au C. de Walpon, ave bon chât. & un pont magnifiq y a des arbres dans toutes les Les Imp. la prirent ſur les Tu 1687, & depuis ce tems ell demeurée à la Maiſon d'Autr Elle eſt ſur la Drave, à 36 li. N. de Belgrade, 45 S de Bude S. p. E. de Vienne. lon. 36. 30 45. 36.

Essex, *Eſſendia*, ville d'A

halie, avec titre de C. autre-
bre & Imp. mais à préſent ſuj.
obeſſe d'Eiſen, à 4 li. N. E. de
ourg, 6 S. de Dorſten. lon.
2. lat. 51. 25.
équebe, *Eſſequebia*, ri. conſid.
Amér. mérid. dans la Guiane.
ords ſont habités par des Sau-
, qui ſont gr. ivrognes, & vont
, hommes & femmes.
SEX, *Icenorum Regio*, Prov.
. d'Angl. avec titre de C. d'en-
50 li. de tour & de 1240000
s. L'air y eſt tempéré, mais
de. Le ter abond. en bled, bé-
gibier, brebis & ſafran. Elle
roſée par un gr. nombre de ri.
oiſſonneuſes. Colcheſter en eſt
pitale.
ſomes, bourg de Fr. dans la
Champenoiſe, ſur la Marne, à
demi-li. de Château-Thierri,
une Abbaye de l'Ordre de S.
uſtin, qui vaut 4500 liv.
Eſſoye, bourg de Fr. en Cham-
e dans la Gén. de Châlons,
t. de Bar-ſur-Aube.
ſtafort, *Voyez* Aſtafort.
Eſtagnac, bourg de Fr. dans
goumois, ſur les confins du Li-
n.
STAIN, pet. & anc. ville de Fr.
. de Bar, à 6 li. N. E. de Ver-
lon. 23. 18. lat. 49. 15.
STAIRE, pet. ville des Pays-Bas-
a Lis, aux confins de l'Artois,
e Merville & Armentieres.
STAMPES, *Stampæ*, ville con-
de Fr. dans la Beauce, avec ti-
le D. Bail. Prévôté, Elect. &
ollégiales. Il s'y eſt tenu plu-
rs Conciles Prov. & un Concile
onal. Elle eſt ſur la Juine, où
pêche beaucoup d'écreviſſes,
s un pays aſſez fert. à 12 li. E.
Chartres, 14 N. p. E. d'Orléans,
6. de Paris. lon. 19. 45. lat. 48.

STANG, pet. ville de Fr. dans
as Armagnac, aux confins de
uſan.
STAPLES, *Stapulæ*, ville marit.
Fr. en Picardie, dans le Bou-
nois. Elle n'eſt pas ſi conſid.
qu'elle étoit autrefois. Elle eſt à l'emb. de la ri. de Canches, à 4 li. de Boulogne, 49 N. de Paris. lon. 19 d. 18′. 16″. lat. 50. d. 30′. 44″.

ESTAPO, ville forte de l'Amér. dans la nouvelle Eſp. habitée par des Eſp. & par des Indiens. Elle eſt à l'emb. de la ri. de Tlaluc. lon. 273. 40. lat. 17. 50.

Eſtarac, *Voyez* Aſtarac.

ESTARKÉ, *Starcum*, anc. ville de Perſe dans le Farſiſtan, dans un ter. abond. en vin & en dattes, dont il ſe fait un gr. com. à 12 li. de Schiras.

Eſtats Généraux, *Voyez* Prov. Unies, ou Pays-bas.

ESTAVAYER, jolie ville de Suiſſe, au cant. de Fribourg, avec un beau chât. au bord orient. du lac de Neufchâtel. lon. 24. 30. lat. 46. 46.

ESTE, *Ateſte*, pet. ville d'Ital. dans l'Etat de Veniſe, au Padouan, à 6 li. S O de Padoue, 8 S. E. de Vicenze. lon. 29. 15. lat. 45. 15.

ESTELLA ou *L'ÉTOILE*, *Stella*, pet. ville Epiſc. d'Eſp. au R. de Navarre, cap. du ter. de même nom, ſur la ri. d'Ega, à 6 li. S. O. de Pampelune, 10 N. de Calahorra. lon. 15. 50. lat. 42. 35.

ESTEVAN DE GORMAS (Sant) ville d'Eſp. dans la vieille Caſtille, avec titre de C. ſur une hauteur, près du Duero.

ESTONIE, *Eſtonia*, Prov. de l'Emp. Ruſſien, à l'E. de la mer Baltique, bor N. par le golfe de Finlande, E par l'Ingrie, S. par la Livonie, avec titre de D. On la diviſe en cinq Diocèſes; Alentakie, Virrie, Harrie, Vikie & Jervie. Elle eſt demeurée à la Ruſſie par la paix de Neuſtadt.

ESTEPA, *Aſtapa*, petite ville d'Eſp. dans l'Andalouſie, avec un anc. chât. ſur une mont. à 6 li. S. d'Ecija, 25 N. p. O. de Malaga. lon. 13. 25. lat. 37. 10.

Eſtotilande, *Voyez* Nouvelle Bretagne.

ESTRAMADURE ESPAGN. (l') *Eſtremadura*, Prov. d'Eſp. d'environ 70 li. de long ſur 40 de large,

bor. N. par le R. de Léon & la vieille Caſtille, E. par la nouv. Caſtille, S. par l'Andalouſie, O. par le Port. Elle abonde en bled, vin, fruits, &c. L'air y eſt nuiſible aux Etrangers, à cauſe de ſon exceſſive chaleur. Les habitans paſſent pour un peu groſſiers ; mais ils ſont ſinceres, robuſtes, hardis & courageux. Cette Province fait actuellement partie de la nouvelle Caſtille.

ESTRAMADURE PORTUG. *Eſtremadura Luſitanica*, Prov. de Port. vers l'emb. du Tage, bor. N. par la Prov. de Beira, E. & S. par l'Alentéjo, O. par l'Océan Atlantique. Elle abonde en vin, en excellente huile, en miel & en orangers. Ce fut dans cette Prov. que l'on commença à en planter, quand ils furent apportés de la Chine. Elle ſe diviſe en cinq ter. Setuval, Alanguer, Santaren, Leiria & Toma. Liſbonne en eſt la capitale.

* *Estrechy*, *Stripaniacum*, petite ville de l'Iſle de France, dans l'Election d'Etampes.

Estremos ou *Extremos*, *Extrema*, pet. ville de Port. dans l'Alentéjo, avec un anc. chât. rem. par la bataille qu'y gagna le C. de Schomberg, ſur les Eſp. en 1663. Elle eſt ſur la Tera, qui tombe dans le Tage, à 15 li. O. de Badajoz, 30 E. de Liſbonne. lon. 10. 46. lat. 38. 44.

* Eſtriché, bourg de Fr. en Anjou, Elect. de la Fleche, à 6 li. S. O. de cette ville.

ESTUQUE, Prov. d'Afr. dans le Bilédulgerid, habitée par les Bérébères.

* Eſvre, bourg de Fr. dans la Touraine, près de l'Indre, à 3 li. S. de Tours.

Etienne (St) *Fanum S. Stephani*, ville conſid. de Fr. dans le Forez. Elle eſt rem. par ſes ouvrages en fer & en acier, pour la trempe deſquels le ruiſſeau de Furens ſur lequel elle eſt ſit. eſt très-propre, à 9 li. S. E. de Feurs, 12 S. O. de Lyon, 110 S. p. E. de Paris. lon. 22. lat. 45. 22.

* *Etienne d'Agen* (St … de Fr. dans la Guienne, dans … génois.

* *Etienne-d'Argenton* … petite ville de France dans le … dans l'Election de la Châtre, … titre de Marquiſat.

Etienne de Lauzun (St … ville de Fr. dans la Guienne, … l'Agénois. Il y a en Fr. plus … lieux du nom de St Etienne.

Etiopie, *Voyez* Abiſſinie.

Etlingen, anc. ville d'Al. … la Suabe au Marg. de Bade, … par la naiſſance du fameux Iren… Elle eſt entre Pfortzheim & Ra… à 4 li. de chacune. lon. 27. 6… 48. 55.

* *Etoille*, *Stella*, petite … de France dans le Dauphiné, au … ientinois.

* Ettingen, village d'Al. au … de Franconie, ſur le Mein, pr… Hanau, remarquable par la ba… qui ſe donna auprès en Juin 17…

Eu, *Auga*, ville confid. d… dans la haute Normandie, avec … de C. Pairie, un bon chât. & … belle place. Son com. pr. conſiſt… ſerges & en dentelles. Elle eſt ſ… Brêle, dans un vallon, à 6 li. N… de Dieppe, 5 S. O. d'Abbevill… N. de Neuf-Châtel, 38 N. p. C… Paris. lon. 19 d. 5′. 3″. lat. … 2′. 52″.

* *Evaux*, petite ville de … dans le Bourbonnois, ſur les … fins de la Marche, à 8 li. de M… luçon. lon. 20. 10. lat. 46. 15.

Evesham, ville marcha… d'Angleterre en Worceſtershire … l'Avon, patrie de Hugues le … (*Atratus*). Elle envoie deux … putés au Parlement. lon. 15. … lat. 52. 10.

Eugubio, *Voyez* Gubio.

Evian, *Aquianum*, pet. vill… Savoie, au D. de Chablais, ſu… lac de Genêve, à 9 li. N. E. de … nêve, 4 S. O. de Lauſanne. lon. … 15. lat. 46. 23.

Evoli, *Eburnei*, pet. ville d'I… au R. de Naples, dans la P. … rieure, avec titre de P.

'ORA, *Ebora*, ville conſid. de cap. de l'Alentéjo, avec un . érigé par Paul III. en 1540, e Univ. fondée par le Cardinal i, depuis R. de Port. Les Ca- ns la prirent en 1663 ; mais les les en chaſſerent quelque tems . Elle eſt dans une gr. plaine, li. E. p. S. de Liſbonne, 52 N. e Séville, 20 S.O. d'Elvas. lon. 5. lat 38. 28.

'ORA DE MONTE, *Ebora Al-* ctite ville de Port. dans l'Alen- rem. par la bat. qu'y gagne- les Port. ſur les Caſtillans en .

phrate (l') *Euphrates*, gr. fleu- 'Aſ. l'un des plus célebres de la terre. Il prend ſa ſource au : Ararat, dans l'Arménie, & te dans le golfe Perſique, après joint au Tigre. Ses eaux ſont ſalutaires.

re, *Ebura*, ri. de Fr. qui prend urce dans le Perche, dans la fo- e Logny, entre Nully & la Lan- & ſe jette dans la Seine un peu eſſus du Pont-de-l'Arche. Elle bateaux.

'REUX, *Ebroicæ*, anc. ville de ans la h. Normandie, avec un . ſuf. de Rouen, & titre de C. e. La Cathédrale eſt aſſez bel- on com. conſiſte en draperies, s, grains, &c. C'eſt la patrie de n Vigor & de Martin le Mé- . Elle eſt ſur l'Iton, à 4 li. de , d'Ouches & de Louviers, 5 ernon, 8 de Dreux, 10 de Man- de Rouen, 22 N. O. de Paris. 18 d. 48'. 39''. lat. 49 d. 1'.

ron, *Aurio*, gros bourg de Fr. le Maine. avec une célebre Ab- de Bénédictins qui vaut 6000 10 li. du Mans.

UROPE, *Europa*, l'une des e gr. parties du monde habité, em. en ordre, la plus pet. par tendue, mais la plus conſid. a fert. par l'induſtrie de ſes ha- s & par l'étude des Lettres. eſt bor. N. par la mer Glaciale, ar l'Océan Occid. E. par l'Aſ. dont elle eſt ſéparée par l'Archipel, le Détroit de Gallipoli, la mer de Marmara, le détroit de Conſtantinople, la mer Noire, le détroit de Caffa, la mer de Zabache, & par le Don, S. par le détroit de Gibraltar & la Médit. qui la ſépare de l'Afr. Elle comprend la Suede, le Dan. la Norwege, la Moſcovie en partie, la Fr. l'Al. (ſous lequel nom on comprend les Pays-Bas, les Suiſſes & leurs Alliés) la Pologne, l'Eſp. le Portug. l'Ital. la Turquie Eur. la Hongrie, les Iſles Britanniques & les Iſles. *Voyez* ces articles. L'Eur. a 1100 li. dans ſa plus gr. longueur, & 900 dans ſa plus gr. largeur.

Evroul (St) *Sanctus Ebrulphus*, bourg de Fr. en Normandie, au Dioc. de Lizieux, avec une Abbaye de Bénédictins, qui vaut 20000 liv.

EUSTACHE (l'Iſle St) *Inſula Sti Euſtachii*, pet. Iſle de l'Amér. ſept. la plus forte des Antilles par ſon aſſiette, au N. O. de St Chriſtophe, & au S. E. de Sabat, avec un bon fort. Ce n'eſt proprement qu'une mont. qui s'éleve en forme de pain de ſucre, & dont le ſommet eſt creux. Elle appart. aux Hol. & a appart. deux ou trois fois aux Fr. lon. 17. 40. lat. 16. 40.

EUSUGAGUEN, ville forte d'Afr. dans la Prov. d'Hea, au R. de Maroc. Les habitans ſont les plus ſauvages & les plus brutaux de toute la Barbarie. Leur com. conſiſte en cire & en miel.

EUTIM, *Oitima*, petite ville d'Al. dans le Holſtein, avec un chât. où les Evêq. de Lubeck font leur réſidence.

EXCESTER, *Exonia*, une des princ. & des plus belles villes d'Anglet. par ſa grand. ſes richeſſes, ſon trafic & ſes fortific. dans le Devonshire, avec un Evéc. ſuf. de Cantorbéri, titre de C. & un anc. chât. qui ſervoit autrefois de Palais aux R. Saxons. Elle eſt ſur la ri d'Ex, à 14 li. E. de Dorcheſter, 12 N. E. de Plimouth, 47 S. O. de Londres. lon. 14. 10. lat. 50. 42.

EXJIA ou *ECIJA*, *Aſtigis*, jolie

pet. ville d'Esp. dans l'Andalousie, autrefois Episc. & beaucoup plus consid. qu'elle n'est aujourd'hui. Elle est dans un pays très-fert. où il y a de très-bons pâturages, sur le bord du Xenil, à 12 li. S. O. de Cordoue, 18 E. de Séville. lon. 13. 23. lat. 37. 22.

Exilles, *Ocelum*, pet. ville de Piémont, dans le Briançonnois, avec un fort chât. prise par le D. de Savoie en 1708, auquel elle est restée par la paix d'Utrecht. C'est un passage important qui conduit de Briançon à Suze. Elle est sur la Doire, à 3 li. S. O. de Suze, 10 N. O. de Pignerol, 15 N. E. d'Embrun. lon. 24. 35. lat. 45. 5.

Exmouth, ville marit. d'Angl. dans la Prov. de Devon, à 5 li. S. E. d'Exceſter. lon. 14. 20. lat. 50. 35.

* Exoudun, bourg de Fr. dans le Poitou, Election de St Maixant.

Eymet, pet. ville de Fr. dans le Perigord, au Sarladois, sur le Drot.

Eymoutiers, *Voyez* Esmoutiers.

Eynd'Houe, jolie petite ville des Pays-Bas, dans le Brabant Hol. Elle est sur la Dommel, à 5 li. S. E. de Bois-le-Duc. lon. 23. 5. lat. 51. 28.

Eynezat, pet. ville de Fr. en Auvergne, dans la Gén. de Riom.

Ezaguen, riche & anc. ville d'Afr. dans la Prov. de Habat, au R. de Fez. Elle est dans un ter. fert. en excellent vin, à 23 li. de Fez.

EZZAB, Prov. d'Afr. dans le R. de Tripoli. Elle produit d'excellent safran.

F.

F*abregues*, petite ville de Fr. dans le bas Languedoc, sur le torrent de Caulazon, à 2 li. de Montpellier.

Fabriano, *Fabrianum*, jolie ville d'Ital. dans l'Etat de l'Eglise, dans la Marche d'Ancône, renommée par son bon papier, & parce qu'elle est un des quatre d'Ital. lon. 30. 38. lat. 43. 18.

Facata, ville & port de m Japon, dans l'Isle de Ximo. C dans cette ville que l'Emp. T Sama fit publier en 1585. le pr Edit contre les Chrétiens.

Faenza ou *Fayence*, *F tia*, anc. ville d'Ital. dans l'E l'Eglise, dans la Romagne un Evéc. suf. de Ravenne. E célebre par la belle vaisselle d que l'on y a inventée & qui por nom Les Imp. la prirent en & l'évacuerent ensuite. C'est trie du fameux Toricelli. Elle l'Amone, à 8 li. S. O. de Rav 4 N. O. de Forli. 4 S. E. d'I lon. 29. 28. lat. 43. 18.

Fahlun ou *Coperberg*, ville de Suede, en Westerdal. la princ. de la Dalécarlie. E renommée par ses mines de c Elle est à 12 li. O. de Gevali E. d'Hedemora. lon. 33. 25. la 30.

Faisans (Isles des) *Fasian insula*, petite Isle formée par de Bidassoa, qui sépare la Fr. d l'Esp. à une li. de Fontarabie. est célebre par la paix qui y fu clue en 1659 entre la Fr. & C'est la paix des Pyrénées.

* Faise (la) Abbaye de F Dioc. de Bourdeaux. Elle est de dre de Cîteaux, & vaut 4500 li

Falaise, *Falesia*, belle vil Fr. dans la basse Normandie forme de vaisseau, avec un châ il y a une des plus belles tour soient en Fr. Elle est rem. p naissance de Guillaume le Con rant (selon la plus commune nion), de Roch Bailli, surno la Riviere, & de Tanneguy le F par son com. de serges, de toil de dentelles, & par la foire de brai, l'un de ses fauxbourgs. El sur l'Anté, à 8 li. S. E. de Cae N. O. de Séez, 11 S. O. de Lis 46 O. de Paris. lon. 17. 25. 48. 45.

Falckenberg, petite d'Allemagne dans la haute Sil

e Oppelen, ſur la Steina.
LCKENBERG, pet. ville ma-
e Suede, dans le Haland, ſur
er Baltique. lon. 29. 55. lat.
6.
LCKENBOURG, *Coriovallum*,
forte d'Al. dans le cerc. de la
xe, dans la nouv. Marche de
lebourg, avec un chât. ſuj. au
Pruſſe. Elle eſt ſur la Trage,
li. S. de Colberg, 28 E. de
n. lon. 33. 30. lat. 53. 20.
LCKENSTEIN, Comté d'Al.
gu au C. de Bitche, ſur les conf.
baſſe Alſace. Il appart. au D.
orraine. Il y a un bourg & un
au de même nom.
lckland, bourg de l'Ecoſſe mé-
u C. de Fife, rem. par un beau
s, qui appart. aux R. d'Ecoſſe.
ſur l'Eiden, à 7 li. N. d'Edim-
g, 116 N. de Londres. lat. 56.

ILKIRC, pet. ville d'Ecoſſe dans
ov. de Sterling, à 9 li. d'Edim-
g, rem. par la bat. qui s'y don-
n Janvier 1746, entre l'armée
r. Edouard, & celle des An-
.
ALMOUTH, *Voliba Falmutum*,
ville d'Angl. au pays de Cor-
illes, avec un bon port, fortif.
e château de Mandai & le fort
lennis, bâtis par Henri VIII.
un des meilleurs ports d'Angl.
de-là que partent les paquebots
Liſbonne. Elle eſt à 75 li. S.
le Londres. lon. 12. 36. lat.
5.
ALSTER, *Falſtra*, Iſle de Dan.
la mer Baltique; Nicopingue
ſt la cap. lon. 28. 50—29. 26.
55. 50—56. 50.
AMAGOUSTE, *Fama Auguſta*,
de l'Iſle de Chypre, défendue
leux forts, avec un Evêq. Grec,
de Nicoſie. Les Turcs la prirent
es Venitiens en 1571, après un
de dix mois. Elle eſt à 25 li.
. de Nicoſie. lon. 52. 40. lat. 35.
AMINE, petite contr. des Pays-
, dans la partie occid. du C. de
ny & du D. de Luxembourg.
ANJAUX, *Fanum Jovis*, petite ville de Fr. dans le Languedoc, au Dioc. de Mirepoix.

FANO, *Fanum Fortunæ*, belle & anc. ville d'Ital. dans l'Etat de l'Egliſe, au D. d'Urbin, avec un Evéc. qui ne releve que du Pape, un anc. arc de triomphe, de beaux Palais & de belles Egliſes. C'eſt la patrie de Clément VIII. Elle eſt ſur le golfe de Veniſe, à 3 li. S. E. de Peſaro, 8 E. d'Urbin. lon. 30. 40. lat. 43. 53.

FANTIN, *Fantinum*, pet. R. d'Afr. ſur la côte d'Or de Guinée. Il eſt fort peuplé, & riche en or, en eſclaves & en grains. Il eſt gouv. par un Chef appellé *Braffo*, & par le Conſeil des Vieillards qui a beaucoup d'autorité. Les Angl. & les Hol. y ont des forts. Fantin en eſt le lieu princ. & la réſid. du Braffo.

FARE DE MESSINE (le) *Fretum Siculum*, détroit de la mer Médit. en Ital. entre la Sicile & la Calabre ult. rem. par le flux & reflux qui s'y fait de ſix heures en ſix heures avec une rapidité extraordinaire, & par la bat. navale que les Fr. gagnerent ſur les Eſp. à l'emb. de ce détroit en 1675.

FARELLONS (Iſle des) Iſle d'Afr. dans le pays des Négres, d'environ ſix li. de long. Il y a beaucoup de fruits & d'éléphans. lon. 5. lat. 6. 48.

FARGEAU (St) *S. Fercoli Oppidum*, anc. ville de Fr. au Dioc. d'Auxerre, la princ. du Pays de Puiſaye, avec un bon chât. & titre de D. Elle eſt à 4 li. S. E. de Briare, 10 S. O. d'Auxerre, 38 S. de Paris. lon. 20. 45. lat. 47. 40.

FARMOUTIERS, *Farenſe-Monaſterium*, pet. ville de Fr. dans l'Elect. de Roſoy, dans la Brie Pariſ. avec une Abbaye de Bénédictines.

FARO, *Farus*, ville de Port. au R. d'Algarve, avec un port ſur la côte du golfe de Cadix, & un Evêc. ſuf. d'Evora. Alphonſe R. de P. la prit ſur les Maures en 1249. Elle eſt à 8 li. S. O. de Tavira, 14 E. de Lagos, 40 S. O. d'Evora. lon. 9. 58. lat. 36. 54.

Faron (St) Abbaye de Fr. dans la Brie, hors des murs de la ville de Meaux. Elle eſt de l'Ordre de St Benoît, & vaut 14000 livres.

FARS ou FARSISTAN, Prov. de Perſe, bor. par le R. de Kerman, à l'E. O. par le Khuſiſtan, S. par le golfe Perſique, N. par le Koraſan.

FARTAQUE, *Syagros*, *Fartachium*, ville d'Aſie, dans l'Arabie heureuſe, dans le R. & au cap de même nom. lon. 69. lat. 16.

FAVAGNANA, *Ægusa*, pet. Iſle d'Ital. d'environ 6 li. de tour, ſur la côte occid. de la Sicile, avec un fort appellé le *Fort de Ste Catherine*. lon. 30. 20. lat. 38.

* *FAUJAUX*, pet. ville de Fr. dans le Languedoc, au Dioc. de Mirepoix.

FAUQUEMONT ou *VALKENBOURG*, *Coriovallum*, pet. ville des Pays-Bas Hol. au D. de Limbourg, priſe par les Fr. en 1672. Elle eſt ſur la Gueul, à 2 li. E. de Maſtricht, 9 O. de Juliers. lon. 23. 38. lat. 50. 52.

FAUSSIGNY, *Fuciniacum*, petit pays de Savoie, dans les Alpes, avec titre de Bar. Cluſe en eſt la capitale.

FAYAL, *Fajalis*, Iſle de l'Océan Atlantique, l'une des Açores, d'environ 6 li. de long, appart. aux Port. Elle abon. en bétail, en poiſſon & en paſtel. lon. 350. lat. 30.

* Faye, bourg de Fr. en Anjou, au Dio. d'Angers.

FAYENCE, *Faventia*, pet. ville de France en Provence, à 4 li. de Graſſe, 6 de Fréjus, proche la ri. de Biaſon. lon. 24 22. lat. 43. 44.

FEARNES ou *FERNES*, *Ferna*, pet. ville d'Irlande, au C. de Vexford, dans la Prov. de Leinſter, avec un Evéc. ſuf. de Dublin, à 18 li. S. de Dublin. lon. 11. 8. lat. 52. 32.

Fefza, *Voyez* Fiſtelle.

Fêcam, *Voyez* Feſcam.

FELDKIRCH, *Feldkirchia*, belle ville d'Al. cap. du C. de même nom, au Tirol. Elle eſt fort marchande, & a de beaux privileges. Elle étoit autrefois Imp. Elle eſt ſur l'Ill, proche le Rhin, à 6 li. E. d'App 12 N. E. de Coire, 16 S. Conſtance. lon. 27. 24. lat.

Le chât. de Schatenbourg un roc au-deſſus de la ville.

FELIN, *Felinum*, petite v Livonie, dans l'Eſtonie, au Suede, ſur la ri. de Felin, à S. E. de Revel, 18 E. de P lon. 43. 4 . lat. 58. 22.

FELIU-DE-QUIXOLO, pe d'Eſp. en Catalogne, avec u ſur la côte de la Médit. & u

FELTRI, *Feltria*, anc. ville dans la Marche Treviſane, ca pet. pays de même nom, a Evéc. ſuf. d'Aquilée. Elle eſt ſ ſona, à 16 li. N. de Padoue O. de Belluno, 16 N. O. de V lon. 29. 26. lat. 46. 3.

FEMEREN, *Fimbria*, pet. Dan. dans la mer Baltique, à du Holſtein. Elle eſt fert. en & en pâturages. lon. 28. 50— lat. 54. 30—42.

Femi, *Fidemium*, Abbaye dans le Cambreſis. Elle eſt de dre de St Benoît, & vaut 850

FEMMES (l'Iſle des) pet. la mer Médit. ſur la côte ſept Sicile, à 2 li. de Palerme. Le diſent *Iſola delle femine*.

FÉNESTRANGE, *Vinſtrin* pet. ville de Lorraine, cap. d' pays de même nom, ſur la Sa 7 li. de Marſal, 7 S. de Deux- lon. 24. 46. lat. 48. 52.

FENESTRELLE, pet. plac la vallée des Vaudois, ſur le C priſe ſur les Fr. par le D. de en 1708, à qui la poſſeſſion aſſurée par le Traité d'Utrech eſt entre Suze & Pignerol. lo 45. lat. 44. 58.

Fenieres, *Fenerium*, Abb Fr. en Auvergne, Dioc. de mont, Ordre de Cîteaux. El 2600 livres.

FENOUILLEDES (les) *Fe tum*, pet. pays de Fr. au b. L doc, au Dioc. d'Alet. St Paul nouilledes en eſt le ſeul lieu

FER (l'Iſle de) Iſle d'Afr. occid. des Canaries, d'envir

ng, 6 de large & 22 de tour. Il
n bourg de même nom & peu
bitans. Les Géographes Fr. pla-
leur premier méridien à l'extré-
occid. de cette Isle par Ordon-
ce de Louis XIII. Elle est aux
gnols, & à 18 li. de Tenerif.
27. 40.

ERABATH, belle & agréable
de Perse, dans les mont. qui
la mer Caspienne au S. à 5 li.
mer. Chah-Abas y passoit sou-
l'hiver. longitude 70. 2. latitu-
6. 54.

ERDEN, *VERDEN*, *Verda*,
consid. d'Al. dans la Westpha-
cap. de la P. de même nom, au-
is Episc. & Imp. mais à présent
l'Elect. d'Hanovre, auquel les
. la céderent après l'avoir prise
712. Elle est sur l'Aller, proche
eser, à 10 li. S. E. de Breme,
. p. O. de Hambourg, 22 S. O.
unebourg, 20 N. p. O. d'Hano-
lon. 26. 58. lat. 53. 3.

ERE (la) *Fara*, pet. ville de Fr.
icardie, dans la Thiérache, rem.
son moulin à poudre & son éco-
Artillerie. Les fortif en ont été
olies. Elle est sur la Serre & sur
e, à 8 li. N. de Soissons, 19 S.
'Amiens, 30 N. p. E. de Paris.
21. 2. lat. 49. 40.

y a deux autres pet. villes de ce
dans la Champagne, l'une sur
viere de Pleurs, & l'autre dans
artenois, entre Soissons & Châ-
n.

ERENTINO, *Ferentinum*, pet.
d'Ital. dans l'Etat de l'Eglise,
la Campagne de Rome, avec
Evéc. qui ne releve que du Pape.
est sur une mont à 3 li. S. E.
nagni, 15 S. E. de Rome. lon.
52. lat. 41. 43.

ERIA, ville d'Esp. dans l'Estra-
ure, sur une mont. escarpée,
du Guadaxira, avec titre de D.
e Grandesse.

erieres, *Voyez* Ferrieres.

eriole (Ste) gros bourg de Fr.
s le Limosin, Elect. de Brives.

ERMAGH, *Comitatus-Farmana-
is*, C. d'Irlande, dans la Prov.
d'Ulster, d'environ 10 li. de long,
sur 8 de large.

Ferme (St) Abbaye de Fr. dans la Guienne, au Dioc. de Bazas. Elle est de l'Ordre de St Benoît, & vaut 5000 livres.

Fermo ou Firmo, *Firmium*, anc. & forte ville d'Ital. dans l'Etat de l'Eglise, dans la Marche d'Ancône, avec un Arc, érigé en 1589 par Sixte V. rem. par la naissance de Lactance (selon quelques Auteurs) & du Pere Annibal Adami. Elle est proche le golfe de Venise, à 7 li. S. E. de Macerata, 9 N. E. d'Ascoli, 13 S. E. d'Ancône, 40 N. E. de Rome. lon. 31. 28. lat. 43. 8.

FERNANDO ou FERNANDÉS (Isle de Jean) Isle de la mer du Sud, d'environ 12 li. de tour, à quelque distance du Chili, découverte par Jean Fernando. Il y mit trois ou quatre chevres, qui y ont tellement multiplié, que l'Isle en est toute remplie; l'herbe y est verte toute l'année. Il y a apparence que si l'Isle étoit cultivée, elle seroit fert. Il y a autour une quantité inconcevable de veaux marins. Il est surprenant qu'elle soit encore deserte, pouvant être facilement fortif. puisque cinq Anglois que le Capitaine David y laissa, firent tête à un corps d'Esp. qui ne put les y forcer. longitude 302. 40. lat. mérid. 36. 30.

Fernes, *Voyez* Fearnes.

FERO, FARRE, *Glossaria*, Isles de l'Océan sept. au N. des Westernes & de l'Irlande, en allant vers l'Islande, suj. au R. de Dan. Il y en a 24, 12 gr. & 12 pet. l'air y est bon, & l'on y vit long-tems.

**FERRALS*, pet. ville de Fr. dans le Languedoc, au Dioc. de St Pons.

FERRANDINE, *Ferrandina*, pet. ville d'Ital. au R. de Naples, dans la Basilicate, avec titre de D. Elle est proche la ri. de Basiento, à 6 li. S. O. de Matera, 10 S. E. de Cirenza. lon. 34. 10. lat. 41. 40.

FERRARE, *Ferraria*, gr. belle & fameuse ville d'Ital. cap. du D. de même nom, dans l'Etat de l'Eglise, avec un Evéc. qui ne releve que du

Pape, des Egliſes ſuperbes, une place magnifique, & une bonne citad. bâtie par Clement VIII. Elle n'eſt plus ſi floriſſante qu'elle étoit autrefois. C'eſt la patrie du Cardinal Guy Bentivoglio, de Jean-Baptiſte Guarini, de Jean-Baptiſte Riccioli, & du fameux Lelio Gregorio Giraldi. Elle eſt proche le Pô, à 10 li. N. E. de Bologne, 15 N. O. de Ravenne, 28 N. p. E. de Florence, 76 N. de Rome. lon. 29. 30. lat. 44. 54.

FERRARE (le Duché de) ou le FERRAROIS, Prov. d'Ital. dans l'Etat de l'Egliſe, bor. N. par le Poléſin de Rovigo, O. par le Mantouan, S. par le Bolonois & la Romagne propre, E. par le golfe de Veniſe. Elle n'eſt plus ſi étendue qu'elle étoit autrefois du tems de ſes D. qu'elle a eus juſqu'en 1597, que Clement VIII. réunit le Ferrarois à la Chambre Apoſtolique. Depuis ce tems il eſt devenu preſqu'en friche, quoique ce ſoit un très-bon pays, & l'un des plus beaux d'Ital. L'air y eſt très-mauvais à cauſe des marais, que le peu d'habitans qu'il y a ne peuvent nettoyer. Ferrare en eſt la cap.

FERRETE ou *PFITTH*, *Ferreta*, pet. ville de Fr. chef-lieu d'un C. de même nom, dans le Sundgaw propre, avec un chât. au-deſſous de la ville, ſuj. à la Fr. depuis 1648. Elle reſſortit du Conſeil de Colmar, & eſt dans un ter. très-fert. à 4 li. S. O. de Bâle, 10 E. de Montbéliard. lon. 25. lat. 47. 40.

FERRIERES, *Ferrariæ*, pet. ville de Fr. avec une Abbaye de Bénédictins, dans le Gatinois, ſur la ri. de Clairi, à 2 li. de Montargis & 23 de Paris.

Il y a une autre petite ville de ce nom en Provence, à 7 li. d'Arles.

FERTÉ ALAIS (la) *Firmitas Adelhaidis*, pet. ville de l'Iſle de Fr. dans le Gatinois, à 10 li. S. de Paris, 3 N. E. d'Eſtampes. lon. 20. 2. lat. 48. 30.

FERTÉ-AUCOUT (la) *Firmitas Anſculpi*, ou *LA FERTÉ-SOUS-JOUARE*, ville de Fr. dans la Brie Champenoiſe, ſur la Marne, entre Château-Thierry & Meaux. lon. 38. lat. 48. 56.

FERTÉ-AURAIN (la) *Firm. Aureni*, pet. ville de Fr. au Blaiſ. dans la Sologne, ſur la ri. de L. vron.

FERTÉ-BERNARD (la) *Firm. Bernardi*, ville de Fr. dans le M. ne, ſur l'Huiſne, à 6 li. du Ma. rem. par la naiſſance du Poëte bert Garnier. lon. 18. 14. lat. 48.

FERTÉ-GAUCHER (la) *Firm. Galtieri*, pet. ville de Fr. dan. Brie, ſur la ri. de Morin, à 5 li. Château-Thierry.

FERTÉ-LOUPIERE (la) *Firm. Lupera*, pet. ville de Fr. dans le tinois, au C. de Joigni.

FERTÉ-MILON (la) *Firm. Milonis*, pet. ville de l'Iſle de avec un anc. chât. rem. par la n. ſance du célebre Jean Racine, à li. N. E. de Paris. lon. 20. 42. 49. 10.

FERTÉ-SUR-AUBE (la) *Fir. tas ad Albam*, pet. ville de Fr. Champagne, à 4 li. de Bar-ſur-be. lon. 22. 16. lat. 48. 4.

Il y a en Fr. pluſieurs autres l. du nom de Ferté.

Fervaques, bourg de Fr. en N. mandie, ſur la ri. de Touques, tre Lizieux & Vimoutiers.

FESCAM, *Fiſcamnum*, ville a. conſid. de Fr. en Normandie pays de Caux, avec une célebr. riche Abbaye de Bénédictins, port & titre de Bar. Il s'y fait com. conſid. Elle eſt à 8 li. du vre de Grace, 6 N. E. de Mon. lier, & S. E. de St Valeri en C. 12 S. O. de Dieppe, 45 N. O. Paris. lon. 18 d. 1′. 45″. lat. 4. 46′. 0″.

FETIPOUR, ville des Etats Mogol, dans la Prov. d'Agra. Empereurs y ont un Palais.

FETU, *Fetum*, petit R. d'A. ſur la côte d'Or de Guinée, d'e. ron 4 li. de long, ſur 4 de large abonde en fruits, bétail, huile palmiers qui fourniſſent du vin. Hol. y ont un fort.

FEU (Terre de) nom de pluſ.

es qui s'étendent environ 130 li. long du détroit de Magellan, dans mér mérid. Il y a quantité de val- s & de prairies arrosées d'agréa- s ruiſ. & habitées par des ſauvages nt on dit que quelques-uns ſont thropophages.

FEVERSHAM, pet. ville à mar- é d'Angl. avec titre de C. dans la ov. de Kent, entre Cantorbéry & cheſter, à 13 li. S. E. de Londres, E. de Rocheſter. lon. 18. 25. lat. . 19.

* *FEUILLETIN*, pet. ville de Fr ns la Marche, ſur les confins du urbonnois, Election de Gueret, ec une Juſtice Royale.

* Feuquieres, gros bourg de Fr. ns le Beauvoiſis.

FEURS, *Forum Seguſianorum*, c. ville de Fr. cap. du h. Forez; la Loire, à 10 li. S. E. de Roua- , 10 S. O. de Lyon, 95 S. p. E. Paris. lon. 21 d. 53 ′. 33 ″. lat. d. 44 ′. 43 ″.

FEZ, *Fezzanum*, R. conſid. d'A- ſur la côte de Barbarie, entre le d'Alger à l'E. de Maroc au S. & mer partout ailleurs. Il ſe diviſe ſept Provinces, Aſgar, Chaous, rif, Fez, Garet, Heſbat, & Te- ſine. Il eſt bien peuplé, très-fert. abond. en grains, beſtiaux, lé- nes, fruits & cire. Si les habitans étoient pas ſi pareſſeux, il produi- t bien davantage. Le fleuve de Se- u le traverſe. Il a eu autrefois ſes particuliers, mais il dépend à pré- t de celui de Maroc. Il y a un gr. mbre de mont. habitées par des eberes, qui ſont des Arabes guer- rs, très-jaloux de leur liberté, in- ntables, & la plupart indépen- ns. Il ne faut pas confondre le R. Fez avec la Prov. de Fez qui n'en qu'une partie, dont la fertilité prodigieuſe.

FEZ, *Fezza*, anc. forte & l'une plus gr. & des plus belles villes toute l'Afr. dans la Prov. & ſur la de même nom, en Barbarie, cap. R. de Fez. Elle eſt compoſée com- de trois villes, dont la plus anc. nomme *Beleyde*, l'autre *le vieux Fez*, & la troiſiéme *le nouveau Fez*. Le vieux Fez eſt le plus conſid. & contient plus de 80000 habitans. Il y a des Palais & des Moſquées magnifiques, dont l'une a 17 arcades ſoutenues par 10500 gros piliers de marbre blanc, & un gr. nombre d'écoles où l'on enſeigne les ſciences en langue Arabe. Les Juifs y ont de très-belles Synagogues. On croit que dans la ſeule Prov. de Fez il y en a 800000; les autres habitans ſont Mahométans. Il y a un Moufti qui a un gr. revenu & une gr. autorité. Les Dames riches portent des chaînes d'or & d'argent autour de leurs jambes. Elle eſt ſur une pet. ri. à 100 li. E. de Maroc, 40 N. p. E. de Salé. lon. 13. 50 lat. 33. 40.

Fezenſac, *Voyez* Vic-Fezenſac.

FIANO, *Flanum*, pet. ville d'Ital. au Patrimoine de St Pierre, patrie de l'Hiſtorien Franceſco, ſur le Tibre, à 6 li. de Rome.

FIANONE, *Fianona*, pet. ville de la Rép. de Veniſe, dans l'Iſtrie, avec un port, ſur la côte du golfe de Carnero, à l'emb. de la riviere d'Arſia.

FIASCONE ou *MONTE-FIASCONE*, *Faliſcorum mons*, pet. ville d'Ital. dans l'Etat de l'Egliſe, avec un Evéc. qui ne releve que du Pape; rem. par ſes bons vins muſcats. Elle eſt ſur une mont. proche le lac de Bolſena, à 5 li. N. E. de Viterbe. lon. 29. 40 lat. 42. 34.

FICHERUOLO, pet. ville d'Ital. au D. de Ferrare, ſur le Pô, aux front. du Mantouan. Il y a un canal qui communique du Pô au Tartaro.

FIESOLI, *Feſulæ*, anc. pet ville d'Ital. dans le Florentin, avec un Evéc. ſuf. de Florence. Il y a un beau Palais; l'Evêq. fait ſa réſid. ordin. à Florence. C'eſt la patrie de Jean Angelic de Fieſoli: ce n'eſt preſque plus qu'un village. Elle eſt à 2 li. N. E. de Florence. lon. 28. 59. lat. 43. 43.

FIFE, *Otholinia*, Prov. mérid. d'Ecoſſe, bor. par les golfes de Tay & de Forth, par la mer & par les monts Ochell. Elle ſe diviſe en orient, & occident. L'air y eſt bon,

& le ter. fert. en bled & en pâturages. Il y a beaucoup de nobleſſe. St André en eſt la capitale.

FIGEAC, *Figiacum*, pet. ville de Fr. dans le Quercy, avec une Abbaye de Bénédictins qui vaut 15000 livres. Les P. R. furent obligés d'en lever le ſiége après trois mois d'attaque. Ils la pillerent en 1576. Le D. de Sully la reprit en 1622. La cit. & les fortif. en ont été démolies. Elle eſt ſur la Selle, à 9 li. N. E. de Cahors, 19 N. d'Albi, 108 S. de Paris. lon. 19. 40. lat. 44. 40.

FIGEN ou FISEEN, Prov. du Japon, dans l'Iſle de Ximo. Les femmes paſſent pour les plus belles du Japon. C'eſt-là que ſe fait toute la porcelaine de ce Royaume.

FILLECK, *Filecum*, ville demantelée de Hongrie, au C. de Novigrad. Les Turcs la prirent en 1554. Les Chrétiens la reprirent. Les Mécontens de Hongrie s'en emparerent en 1682. Elle eſt ſur l'Ipol, à 11 li. d'Agria.

FINAL, *Finarium*, ville d'Ital. ſur la côte occid. de Gênes, avec une bonne citad. deux forts & un chât. L'Emp. Charles VI. la vendit aux Génois en 1713. Les Fr. l'évacuerent en 1707. Elle eſt ſur la Médit. à 12 li. S. E. de Coni, 13 S. O. de Gênes, 22 S. p. E. de Turin, 24 S. p. O. de Caſal. lon. 25. 52. lat. 44. 18.

FINALE, *Finalium*, petite ville d'Ital. au D. de Modêne. Les Imp. la prirent en 1703, après que les Fr. l'eurent abandonnée. Ils la reprirent en 1704. & le Pr. Eugene en 1706. Elle eſt dans une Iſle formée par le Panaro, à 9 li. N. E. de Modêne, 5 S. E. de la Mirandole. lon. 28. 50. lat. 44. 50.

FINISTERE, *Finis Terræ*; c'eſt le cap le plus occid. non-ſeulement de la Galice & de l'Eſp. mais encore de l'Europe; ce qui fait que les anc. qui ne connoiſſoient rien au-delà, lui ont donné ſon nom, qui ſignifie l'*extrémité de la terre*, ou *le bout du monde*. Il y a un village de même nom.

FINLANDE, *Finnonia*, Prov. Suéde, bor. N. par le golfe de Bo nie, E. par la Ruſſie, S. par le g fe de Finlande & par l'Ingrie, par la Bothnie & la Laponie. E abonde en beſtiaux, en pâturage & en poiſſon. On y parle une lang particuliere. Tout l'artifice de le vers conſiſte en ce qu'il y ait de ou trois mots qui commencent de même façon. La Finlande a titre Gr. D. & comprend ſix gr. cont. Finlande propre, la Cujavie, le T vaſtland & l'Iſle d'Aland, le Nilan le Savoland & la Carélie. Abo en la cap. La Finlande propre ſe div en ſept. & en mérid. Une partie la Finlande a été cédée à la Ruſ Le golfe de Finlande a environ li. de long.

FINMARCHIE, *Chadenia*, Pr de la Laponie Dan. ou Norwegie ne. Elle fait partie du G. de Wa hus, & eſt aſſez peuplée.

FIONDA, *Phaſalis*, anc. vi Epiſc. d'Aſ. dans la Natolie, ſur golfe de Satalie. Elle eſt fort déch & eſt à 10 li. S. O. de Satalie. lo 48. 32. lat. 36. 45.

Fionie, *Voyez* Funen.

FIORENZO (San) petite ville l'Iſle de Corſe dans ſa partie ſepte près du golfe de même nom, av un bon port. C'eſt la réſid. de l'E que de Nebbia. lon. 27. 5. lat. 35.

FIORENZUOLA, *Florentiola*, p ville d'Ital. en Lombardie, au D. Parme, dans une fort belle plain à 8 li. N. O. de Parme. lon. 27. lat. 44. 56.

FIRANDO, *Firandum*, pet. du Japon, dans une Iſle adjacent celle de Ximo. Les Port. les An & les Hol. y faiſoient autrefois com. aſſez conſidérable.

* Firmigny, bourg de Fr. dans Gén. de Lyon, Election de Sa Etienne.

FISCHAUSEN, pet. ville de Pr ſe, ſur le Friſch-haff, à 2 li. de K nigsberg, avec un château.

FISCHBACH ou *VISP*, pet. vi de Suiſſe dans le h. Vallais, cap.

épartement de même nom, rem. r la bat. qu'y gagnerent les Valiſans, contre Amédée D. de Saie.

Fismes, *ad Fines*, anc. ville de . en Champagne, rem. par les onciles qui s'y ſont tenus. Elle eſt r la Veſle, à 6 li. de Rheims, 28 E. de Paris. lon. 21. 22. lat. 49. . C'eſt la patrie de Mademoiſelle Couvreur, célebre Comédienne.

Fissima, *Fussimi* & *ussigni*, ville célebre du Jan, à 16 li. d'Oſacca, & 3 de Mea. lon. 152. 45. lat. 35. 35.

Fistelle ou *Fefza*, *Feſza*, lle d'Afr. au R. de Maroc, dans Prov. de Tedela, avec un fort ât. & une bonne tour. Les habins ſont riches, courtois & belliieux. Ils ſont un gr. com. de belles ſaques. Elle eſt à 62 li. N. E. de aroc, 50 S. de Fez. lon. 12. 40. t. 32.

Fitachi ou *Fitatz*, *Fitam*, R. du Japon, ſur la côte orient. l'Iſle de Niphon, au N. E. de Je, & au S. du pays d'Oxu.

Fivelgo, Fivelingo, cont. es Pays-Bas Hol. dans la Prov. de roningue, aux deux côtés de la Fil. Une inondation arrivée en Nombre 1686, y fit périr plus de 400 rſonnes; & une autre pendant la uit de Noel 1717, y fit auſſi de gr. vages.

Fium, Fioum, *Flumium*, gr. lle d'Afr. cap. de la Prov. de même nom en Egypte. Elle eſt fort peuée, & les Cophtes y ont un Evéc. n y voit un gr. nombre de reſtes de perbes monumens anc. Il s'y fait com. conſid. en lin, toiles, nas, raiſins, figues, &c. La Prov. t celle qui renferme le plus de caux & de ponts conſtruits par les nc. Egyptiens. C'eſt la ſeule où il ait des raiſins. Elle eſt ſur un cal qui communique au Nil. Fium t à 28 li. S. O. du Caire. lon. 49. lat. 29.

Flada, Flade (l'Iſle de) petite le, l'une des Weſternes, entre cels de Skie & de Lewis, d'une li. de tour, rem. par la gr. pêche qui s'y fait, ſur-tout de baleines.

FLANDRE (la) *Flandria*, gr. Prov. des Pays-Bas, qu'on peut diviſer en Flandre Autrichienne, Hol. & Fr. Elle eſt entre la mer d'Al. l'Artois, le Hainaut, le Brabant, & le C. de Zélande. Le ter. eſt fert. & excellent pour la nourriture du bétail. Les femmes y ſont belles & vertueuſes; les hommes phlegmatiques, laborieux, bons com. judicieux, doux, & amateurs de la bonne chere, des réjouiſſances & de la liberté. On y profeſſe la Religion Catholique, excepté dans la partie Hol. Cette Province eſt ordinairement le théâtre de la guerre.

On entend quelquefois improprement par la Flandre tous les Pays-Bas Catholiques.

Flavignat, bourg de Fr. dans le Limoſin, au Dioc. de Limoges.

Flavigny, *Flaviniacum*, pet. ville de France en Bourgogne, dans l'Auxois, avec une célebre Abbaye de Bénédictins, fondée par Widrad. Elle eſt ſur une mont. à 5 li. E. de Semur, 12 N. O. de Dijon, 56 S. E. de Paris. lon. 22 d. 12 ′. 5 ″. lat. 47 d. 30 ′. 47 ″.

Fleche (la) *Fixa*, ville de Fr. à l'extrémité de l'Anjou, vers le Maine, rem. par le célebre Collége des Jéſuites, fondé par Henri IV. en 1603. Il y a Préſidial & Election. Elle eſt ſur le Loir, à 10 li. N. E. d'Angers, 10 S. E. du Mans, 57 S. O. de Paris. lon. 17. 32. lat. 47. 42.

Fleckenſtein, chât. & Bar. de Fr. dans la baſſe Alſace. Il eſt fort & poſſédé par des Seigneurs d'une famille très-anc. & des plus conſid. du pays, à 20 li. N. de Haguenau, 14 N. O. de Landau. lon. 25. 36. lat. 49. 40.

Flensbourg, *Flensburgum*, jolie ville de Dan. cap. de la Préfec. & ſur le golfe de même nom, dans le Sleſwigk, avec une bonne citad. C'eſt la patrie de Thomas Finck. Elle eſt à 6 li. S. d'Apenrade, 6 N. O. de Sleſwigk. lon. 27. 12. lat. 54. 50.

* Flers, gros bourg de France en Normandie, au pays de Houlme, avec titre de Comté.

* Fleſelles, bourg de Fr. en Picardie, dans l'Amiénois.

Flessingue, *Uliſſinga*, belle, forte & conſid. ville des Prov. Unies, dans la Zélande, & dans l'Iſle de Valcheren, avec un très-bon port qui la rend fort com. C'eſt une des trois places que Charles V. conſeilla à Philippe II. de conſerver avec ſoin. Elle eſt la patrie du célebre Amiral Ruiter, & eſt à l'emb. de l'Eſcaut, appellé le *Hondt*, à une li. S. O. de Middelbourg, 3 N. E. de l'Ecluſe, 10 N. O. de Gand. lon. 21. 7. lat. 51. 26.

Fleurus, village des Pays-Bas, au C. de Namur, rem. par ſon Abbaye, & par deux bat. qui s'y ſont données, l'une en 1622 où les Eſp. furent défaits, & l'autre en 1690 où le Maréchal de Luxembourg défit les Alliés. Il eſt entre Charleroi & Gemblours, à 6 li. E. de Namur. lon. 22. 10. lat. 50. 25.

Flint, *Flintum*, petite ville d'Angl. cap. du Flintshire, au pays de Galles, avec un anc. chât. fondé par Henri II. Elle envoie un Député au Parl. & eſt à 50 li. N. O. de Londres. lon. 14. 20. lat. 53. 15.

Le Flintshire eſt entre le Chetshire, à l'E. & le Denbigshire, à l'O. Il contient environ 160000 arpens. Il y a beaucoup de montagnes.

Flix, *Flixa*, bourg & chât. d'Eſp. dans la Catalogne. Les fortif. en ont été raſées. Il eſt ſur l'Ebre, à 10 li. N. de Tortoſe, 8 S. O. de Lérida. lon. 18. 8. lat. 41. 12.

Florac, *Floriacum*, pet. ville de Fr. dans le Gévaudan, près de la ri. de Tarn, avec titre de Baronnie.

FLORENCE, *Florentia*, anc. gr. forte & célebre ville d'Ital. cap. de la Toſcane, avec un Arc. érigé par Martin V. une Univ. une célebre Académie & une bonne cit. Elle eſt ſi belle que le Duc Albert de Saxe avoit coutume de dire, qu'il ne la falloit laiſſer voir aux étrangers que les fêtes & les Dimanches. On y compte 152 Egliſes, 17 places, ſtatues publiques, & un gr. nom de Palais, dont le plus eſtimé eſ Palais *Pitti* où demeure le Gr. D C'eſt-là qu'eſt la fameuſe Venus Médicis, le plus beau corps & le p bel ouvrage du monde. Il y a auſſi belles Bibliotheques, ſur-tout ce de St Laurent. Les Florentins ſo très-propres aux négociations. Da pere de la Poëſie Ital. Machiave Leon-Baptiſte Alberti, le célel Galilée, Lulli, Guichardin, An ric Veſpuce, qui a donné ſon nom l'Amér. Les Papes Léon X. C ment VII. Léon XI. Urbain VI & pluſieurs autres grands homm étoient de cette ville. C'eſt l'endr où la Langue Ital. eſt le plus cul vée pour le ſtyle & pour l'expreſſio Florence eſt ſur l'Arno qui la par ge en deux, dans une plaine dé cieuſe entourée de côteaux agréable à 19 li. S. de Boulogne, 24 S. p. de Modêne, 34 S. E. de Parme, S. E. de Mantoue, 46 S. p O. Veniſe, 50 N. O. de Rome. lo 28 d. 59'. 30". lat. 43 d. 46'. 30

Florennes, *Florina*, pet. vil des Pays-Bas au C. de Namur, ſu à l'Evêc. de Liége, à 2 li. N. E. Philippeville, 5 S. O. de Namur 2 & demie E. de Walcourt, 5 & d mie O. de Dinant.

Florensac, pet. ville de Fr. e Languedoc, entre Agde & Pezena

Florent-le-Viel (St) peti ville de Fr. en Anjou, ſur le bo mérid. de la Loire, à 8 li. d'Anger avec une Abbaye de Bénédictins qu vaut 10000 livres.

Florentin (le) Prov. d'Italie dans la Toſcane, la princ. des tro parties qui compoſent cet Etat. Flo rence en eſt la capitale.

Florentin (St) *Sti Florentini Caſtrum*, ville de Fr. dans le Séno nois, avec titre de Vic. Elle eſt pro che le confluent des ri. d'Armanc & d'Armançon, à 6 li. N. E. d'Au xerre, 10 S. E. de Sens, 32 S. E de Paris. lon. 21. 20. lat. 47. 56.

Flores, *Florum*, Iſle de l'Océan l'une des Açores, d'environ 7 li. d

r. Elle donne du paſtel & des vi-
s en abon. lon. 327. lat. 39. 25.
FLORIDE (la) *Floridа*, gr.
s de l'Amér. ſept. qui s'étend de-
s la ri. de Panuco, dans la nou-
e Eſp. le long du golfe du Méxi-
& de la mer du Nord, juſque
s le 38 degré de lat. Il comprend
Louiſianne, la Floride Eſp. la
uvelle Géorgie, & une partie de
Caroline. Il fut ainſi appellé par
n Ponce de Léon qui le découvrit
1512. Les Eſp. ne s'y ſont établis
près avoir eu beaucoup de mon-
de tué par les Sauvages. Les An-
is & les François y ont beaucoup
s de pays. Il comprend des peu-
s ſans nombre. En général les
ridiens ſont olivâtres tirant ſur le
ge, à cauſe d'une huile dont ils
rotent; ils vont preſque nuds,
t braves, fiers, courageux, bien
s & aſſez traitables. Ils immo-
t au Soleil les hommes qu'ils
nnent en guerre, & les mangent
uite, & c'eſt preſque leur unique
inité: ils lui conſacrent tous leurs
mples, & lui adreſſent preſque
tes leurs prieres. Ils font eſcla-
les femmes & les enfans. Leurs
efs nommés *Paraouſtis*, & leurs
tres ou Médecins nommés *Jonas*,
une grande autorité ſur le peu-
. Il n'eſt permis qu'aux Paraouſ-
d'avoir pluſieurs femmes, & les
ls enfans de la premiere héritent.
ducation des Floridiens conſiſte
xercer les jeunes gens, filles &
çons, à la courſe & à la nage;
ſi les femmes y ſont-elles d'une
lité ſurprenante; elles grimpent
les arbres avec une vîteſſe in-
yable, & nagent en tenant leurs
ans entre leurs bras. Il y a dans
pays toutes ſortes d'animaux,
iſeaux, & de ſimples.

* Flotte (la) gros bourg de Fr.
ns la Gén. de la Rochelle, dans
le de Ré.

FLOTZ, *Flotta*, petite ville de la
rquie Eur. dans la Walachie, ſur
Janiſſa, près de l'endroit où elle
jette dans le Danube.

FLOUR (St) *Sti Flori Fanum*, ville de Fr. dans la h. Auvergne, dont elle prétend être la cap. avec un Evéc. ſuf. de Bourges, érigé par Jean XXII. un Baill. & une Elect. Il s'y fait un com. conſid. de bled, de mules & de mulets. Elle eſt ſur une mont. à 18 li. S. de Clermont, 12 E. d'Aurillac, 109 S. de Paris. lon. 20 d. 45 '. 32 ". lat. 45 d. 1 '. 55 ".

FOCHEU ou FOTCHEOU, *Focheum*, l'une des plus célebres villes de la Chine, cap. de la Prov. de Fokien. Il y a de beaux édifices, des ponts magnifiques, des gens doctes & de riches com. Elle eſt ſur le Min, dans un ter. abon. en *Lichi*, en *Lugyen* & en *Muiginli*. lon. 137. lat. 26.

FOCHIA-NOVA, ville de la Natolie, dans la Prov. de Sarchan, ſur le golfe de Sanderli, avec un bon port & un chât. Les Venitiens défirent l'armée navale des Turcs auprès de cette ville en 1650. On la nomme *Nova* pour la diſtinguer de Fochia-Vecchia, qui n'eſt plus qu'un village, pas loin de là.

FODWAR, *Fodovarium*, ville de Hongrie, vis-à-vis de Colocza, de l'autre côté du Danube. lon. 36. 55. lat. 46. 45.

Fogaras, chât. & fort de Tranſilvanie, à 10 li. O. de Cronſtat. lon. 42. 18. lat. 46. 30.

FOGGIA, ville du R. de Naples, dans la Capitanate, près de la ri. de Cerbaro. Ce fut-là que mourut Charles d'Anjou R. des deux Siciles, en 1285.

FOI (Ste) petite ville de Fr. en Guienne, dans l'Agénois, ſur la rive mérid. de la Dordogne, avec une Juſtice R. Elle a ſoutenu pluſieurs ſiéges pendant les troubles du R. Le Maréchal de la Force, la ſoumit en 1621. lon. 17. 50. lat. 45. 53.

FOI (Ste) pet. ville de Fr. au b. Armagnac, Election de Riviere-Verdun.

Foigni, *Fuſniacum*, Abbaye de Fr. au Dioc. de Laon. Elle eſt de l'Ordre de Cîteaux, & vaut 15500 livres.

Foix, *Fuxum*, petite ville de Fr. cap. du C. de même nom dans le h. Languedoc. Elle eſt ſur l'Ariége, au pied des Pyrenées, à 3 li. S. de Pamiers, 16 S. de Toulouſe, 10 E. de St Lizier, 162 S. de Paris. lon. 19. 15. lat. 43. 2.

FOKIEN, Prov. marit. de la Chine, & la 11e. de ce gr. Emp. Il s'y fait un com. conſid. & les habitans ſont adonnés aux plaiſirs, induſtrieux, adroits, ſpirituels. Les mont. fourniſſent du bois propre à bâtir les Vaiſſeaux. Focheu en eſt la premiere cap. lon. 134—139. lat. 23. 30—28.

Foligni, *Fulginia*, anc. belle & conſid. ville d'Ital. dans l'Ombrie, avec un Evéc. qui ne releve que du Pape, de belles Egliſes & de beaux Palais. Elle eſt com. & rem. par ſes excellentes confitures, ſes moulins à papier, ſes manufactures de ſoie, ſes foires, & par les Sçavans Juriſconſultes, & les habiles Medecins qu'elle a produits. Elle eſt ſur le penchant d'une mont. dans une plaine très-belle & très-fertile, près du Topino, à 5 li. N. de Spolete, 27 N. de Rome. lon. 30. 18. lat. 42. 55.

Fondetes, Bourg de Fr. en Touraine, au Dioc. de Tours, près de la Loire.

Fondi, *Fundi*, pet. ville d'Ital. au R. de Naples, dans la terre de Labour, avec un Evéc. ſuf. de Capoue. Elle eſt dans une plaine fert. mais en mauvais air, auprès du lac de même nom, à 17 li. N. O. de Capoue, 20 N. O. de Naples, 22 S. E. de Rome. lon. 31. 3. lat. 41. 22.

Fontaine-Bleau, *Fons-Bleaudi*, bourg de l'Iſle de Fr. dans le Gatinois, rem. par le célebre Palais qu'y ont les R. & où ils vont prendre le plaiſir de la chaſſe depuis Louis VII. dans une forêt qui l'environne, & qui a 26424 arpens. Henri III. y naquit. Il eſt à 14 li. de Paris. lon. 20. 18. lat. 48. 22.

Fontaine-Daniel, Abbaye de Fr. au Dioc. du Mans, Ordre de Cîteaux. Elle vaut 8000 livres.

Fontaine-Françoiſe, bourg de Fr. en Bourgogne, à 5 li. de Dijo rem. par la bat. que Henri IV. y gna contre le D. de Mayenne, en 1595.

Fontaine-Jean, Abbaye de dans le Gatinois, Dioc. de Sen Ordre de Cîteaux. Elle vaut 270

Fontaine-l'Evesque, *Fo Epiſcopi*, pet. ville des Pays - Fr. en Hainaut, proche la Sambr à une li. O. de Charleroi, 6 S. de Namur, 4 E. de Mons. Elle cédée à la Fr. par le Traité d'A la-Chapelle, en 1667. lon. 21. lat. 50. 23.

Fontaines, *Fontes*, bourg de dans la Sologne, ſur une mont. li. de Blois.

* Fontanges, pet. ville de Fr. Auvergne, au Dioc. de St Flour.

Fontarabie, *Fons-rapidus* pet. mais très-forte ville d'Eſp. da la Prov. de Guipuſcoa, en Biſcay avec un bon chât. Elle eſt regard comme la clef de l'Eſp. de ce côt ci, & eſt proche la mer, à l'emb. Bidaſſoa, ou Vidouze, à 9 li. S. de Bayonne, 25 E. de Bilbao, 1 S. p. O. de Paris. lon. 15 d. 51 35 ′′. lat. 43 d. 23 ′. 20 ′′.

Fontdouce, Abbaye de Fr. Dioc. de Saintes, Ordre de S. B noît. Elle vaut 3000 livres.

Fontenai, Abbaye de Fr. en Bou gogne, au Dioc. d'Autun. Elle de l'Ordre de Cîteaux, & vaut 80 livres.

Il y a encore une Abbaye de nom au Dioc. de Bayeux. Elle eſt l'Ordre de St Ben. & vaut 6500 li

Fontenai-le-Comte, *Font netum Comitis*, jolie ville de Fr. b. Poitou, rem. par ſon com. & p ſa foire. C'eſt la patrie de Pierre Br ſot, d'André Tiraqueau, & de Fra çois Viete. Elle eſt ſur la Verdée proche la mer, à 4 li. N. O. de Ma lezais, 10 N. E. de la Rochelle 118 S. O. de Paris. lon. 15. 42. la 46. 30.

Fontenelles, Abbaye de Fr. Dioc. de Luçon, Ordre de St Au Elle vaut 2500 liv.

Fontenoy, *Fontanetum*, villa

, en Bourgogne, à 6 li. d'Au-
, rem. par la ſanglante bat. qui
nna en 841, entre ce village &
ye.
Fontenoy, village des Pays-bas,
la Flandre, près de l'Eſcaut,
e li. de Tournay, fameux par la
que les Fr. y gagnerent le 11
1745.
ONTEVRAUT, *Fons Ebraldi*,
ville de Fr. en Anjou, avec une
ore Abbaye de filles, qui eſt
-d'Ordre, fondée par Robert
briſſel, à une li. de la Loire, 3
aumur, 5 de Chinon, 64 S. O.
aris. lon. 17 d. 41 ′. 54 ″. lat.
, 10 ′. 47 ″,
ontfroide, Abbaye de France au
c. de Narbonne, Ordre de Cî-
x. Elle vaut 8000 livres.
ontgombaud, Abbaye de Fr. au
c. de Bourges, Ordre de St Be-
. Elle vaut 2300 livres.
ontguillem, Abbaye de Fr. au
c. de Bazas, Ordre de Cîteaux.
vaut 2200 livres.
ontmorigny, Abbaye de Fr. au
de Bourges, Ordre de Cîteaux.
vaut 4000 livres.
ORCALQUIER, *Forum Calca-*
, ville conſid. de Fr. en Pro-
e, cap. du C. de même nom.
eſt ſur une mont. à 7 li. S. O.
iſteron, 12 N. E. d'Aix, 140
. E. de Paris. lon. 23. 32. lat.
58.
ORCHAIN, FORCHEIMB, *Vor-*
ium, forte ville d'Al. en Fran-
e, dans l'Evéc. de Bamberg,
un bel Arſenal, ſur la ri. de
nitz, à 6 li. S. de Bamberg, 6
e Nuremberg. lon. 28. 40. lat.
44.
ORE, FOEHR, *Fora*, pet. Iſle
mer d'Al. ſur la côte occid. de
wigk. Elle abonde en beſtiaux &
rains. Les habitans conſervent
ngage, les mœurs & l'habille-
t des anc. Friſons. lon. 26. 18.
54. 46.
oreſmontiers, Abbaye de Fr. au
c. d'Amiens. Elle eſt de l'Ordre
t Benoît, & vaut 6000 liv.
ORESTIERES (villes). On ap-
pelle ainſi quatre villes d'Al. ſur le Rhin, au cerc. de Suabe, à l'entrée de la Forêt Noire. Ces villes ſont *WALDSHUTH*, *LAUFFENBOURG*, *SECKINGEN* & *RHEINFELD*.

Forêt-Noire, *Martiana ſilva*, gr. forêt d'Al. dans la Suabe. Elle s'étend du N. au S. entre l'Ortnau, le Briſgau, partie du D. de Wirtemberg, de la Pr. de Furſtenberg, & vers la ſource du Danube juſqu'au Rhin, au-deſſus de Bâle.

FOREZ (le) *Foreſium*, Prov. de Fr. bor. par le Lyonnois, le Beaujolois, l'Auvergne, & le Vélay. C'eſt une gr. vallée fert. & agréable, traverſée par la Loire. On le diviſe en haut & en bas. Montbriſon en eſt la capitale.

FORFAR, *Orrhea*, ville de l'Ecoſſe ſept. cap. de la Prov. de même nom, autrement la Prov. d'Angus. Elle eſt proche un lac que forme une ri. qui tombe dans le Tay, à 4 li. O. de Montroſe, 14 N. d'Edimbourg, 140 N. p. O. de Londres. lon. 15. 5. lat. 56. 50.

Forges, *Forgiæ*, bourg de France dans la h. Normandie, renommé par ſes eaux minérales. Il eſt dans le pet. pays de Bray, à 9 li. de Rouen, 4 de Gournai, 3 de Neufchâtel, 25 N. O. de Paris. lon. 19. 15. lat. 49. 38.

FORLI, *Forum Livii*, anc. & conſid. ville d'Ital. cap. du ter. de même nom, dans la Romagne, avec un Evéc. ſuf. de Ravenne, & deux cit. Elle ſe donna au St Siége ſous Jules II. Les édifices publics y ſont très-beaux. Elle a donné un gr. nombre d'hommes illuſtres en tout genre. Elle eſt dans un ter. fert. ſain & agréable, à 4 li. S. E. de Faenza, 8 S. O. de Ravenne, 18 N. E. de Florence. lon. 29. 36. lat. 44. 28.

FORMELLO, pet. ville d'Ital. au Patrimoine de St Pierre, avec une belle maiſon du P. de Chigi.

Formigny, *Forminiacum*, village de Fr. en baſſe Normandie, entre Iſigny & Bayeux, remar. par la bat. que les Angl. y perdirent ſous Charles VII, en 1450.

FORMOSE, *Formoſa*, gr. Iſle de la mer Chinoiſe, partagée par une chaîne de mont. en orient. & occid. La partie orient. n'eſt habitée que par les naturels du pays, qui ſont regardés comme des ſauvages par les Chinois; la partie occid. eſt ſous la dom. des Chinois, qui en chaſſerent les Hol. en 1661. C'eſt un excellent pays abon. en tout ce qui eſt néceſſaire à la vie. Les naturels ſont doux, équitables, ſinceres, & gr. ennemis des querelles & du vol, très-habiles à tirer de l'arc, & légers à la courſe. Ils gravent ſur leurs corps des figures groteſques d'arbres & d'animaux, de fleurs, &c. Tai-ouan-Fou en eſt la cap. lon. 139. 10—141. 28. lat. 21. 30—25. 10.

* Fort (St) bourg de Fr. dans la Gén. de la Rochelle, Election de Saintes.

Fort de Catarocouy (le) fort de la nouvelle France bâti par le C. de Frontenac, ſur le bord du fleuve St Laurent, preſqu'à l'entrée du lac Ontario, pour tenir en bride les Iroquois. La ſit. en eſt charmante. lon. 302. 20. lat. 44. 20.

Fort de Chambly (le) fort de la nouvelle Fr. vis-à-vis d'un pet. lac formé par la ri. de Sorel. C'eſt la meilleure défenſe qu'ait la nouvelle Fr. contre les Angl. & les Iroquois, du côté de Mont-Réal. lon. 305. 40. lat. 45. 25.

Fort & Port Dauphin, l'un des plus beaux & des meilleurs ports de l'Amér. dans l'Iſle St Domingue, avec un fort appart. aux Fr.

Fort de Fuentes, *Arx Fontamenſis*, fort d'Ital. au D. de Milan, ſur la mont. de Montechio, au confluent de l'Adda avec le lac de Come. lon. 26. 35. lat. 46. 5.

Fort de Linck (le) *Linchia*, fort de Fr. en Flandre, ſur la Colme, à une li. de Bourbourg, & à 2 de St Omer, pris par les Fr. en 1676, auſquels il eſt reſté.

Fort-Louis (le) *Arx Ludovicia*, place forte de Fr. en Alſ. bâtie par Louis XIV. dans une Iſle formée par le Rhin, à 8 li. de Straſbourg & de Landau, 12 de Philiſbourg, 2 Briſach, 5 de Weiſſembourg, 1 de Paris. lon. 25. 44. 10. lat 48. 0.

Fort-Louis (le) fort de l'A mérid. dans l'Iſle de Caïenne, en 1643 par les Fr. Les Hol. le rent en 1675. Le C. d'Eſtrées l prit en 1676.

Forteck, chât. de Suiſſe bien tifié, au cant. de Zurich, da Bar. d'Altſax.

FORTEVENTURA, *Fortevent* Iſle conſid. d'Afr. dans l'Océa lantique, l'une des Canaries, d verte par Jean de Betancourt ge homme Fr. en 1417. Elle appart Eſp. lon. 4. lat. 28. 20—29.

Forth (le) *Forche*, ri. de coſſe mérid. qui donne ſon no golfe de Forth.

Fortnove, *Forum novum*, b d'Ital. en Lombardie, au D. de me, à 3 li. S. O. de Parme, re par la bat. que Charles VIII. F Fr. y gagna ſur les Ital. en 1 lon. 27. 38. lat. 44. 44.

* Fortunade (St) bourg de F ce, dans le Limoſin, au Dio Tulles.

FORZA-DE-AGRO, *Agri F litum*, pet. ville de Sicile, da vallée de Demona, ſur un roch carpé, près d'un ruiſ. à 8 li. de ſine.

FOS-DI-NOVO, *Foſſa nova*, ville d'Ital. dans la Toſcane, la vallée de Magra, ſuj. au Ma Fos-di-novo, de la Maiſon de leſpine.

FOSSANO, *Foſſanum*, ville d'Ital. dans le Piémont, avec un chât. & un Evéc. ſuf. de Turin. eſt ſur la Sture, à 4 li. N. E. de ni, 10 S. de Turin, 11 S. E. de gnerol, 4 N. O. de Mondovi. 25. 23. lat. 44. 25.

* *FOSSAT* (le) pet. ville de dans le Rouſſillon, au C. de Fo

FOSSOMBRONE, *Forum Sem nii*, ville d'Ital. dans l'Etat de gliſe, au D. d'Urbin. avec un E ſuf. d'Urbin. Elle eſt proche la r Metro, à 7 li. S. O. de Peſar

d'Urbin, 5 & demie S. O. de
lon. 30. 28. lat 43. 44.
VÉ, *Fuva*, *Foa*, anc. & gr.
le la baſſe Egypte, ſur le Nil,
un ter. agréable & délicieux, à
S. de Roſette, 16 E. d'Ale-
ie. lon. 49. lat. 30. 40.
VGERES, *Filiceriæ*, ville con-
Fr. en Bretagne, avec un anc.
Il s'y fait un gr. com. de cuirs.
ſt ſur le Coueſnon, à 10 li. N.
Rennes, 9 S. E. d'Avran-
60 O. de Paris. lon. 16. 22.
. 20.
geroles, bourg de Fr. dans
ne, Election de Mayenne.
JLES, peuple d'Afr. auprès de
lu Sénegal. Il croît dans leur
es dattes, du mill, & il y a
ıs pâturages. Ils ſont baſanés,
és, & reçoivent fort bien les
ers. Leur R. eſt Mahométan.
ouras-St-Laurent, bourg de
pays d'Aunis, Diocèſe de la
lle.
rche (mont. de la) h. mont.
iſſe, à l'extrémité orient. du
. On l'appelle ainſi, à cauſe
x gr. pointes fort élevées en
de fourche qu'on y remarque.
ET, ville à marché d'Angl.
a Prov. de Cornouaille. Elle
deux députés au Parl. & eſt
. S. O. de Londres. lon. 12.
. 50. 12.
GA, *Fraga*, ville forte d'Eſ-
, avec un aſſez beau chât. au
ragon, rem. par la bat. qui
ına en 1134. Elle eſt proche
ca, à 12 li. S. de Balbaſtro,
E. de Saragoce. lat. 41. 28.
7. 58.
NCE, *Francia*, gr. R. d'Eur.
par les Pays-Bas, E. par l'Al.
ſſes, la Savoie & les Alpes,
la mer Médit. & par les Pyré-
O. par l'Océan. Il a environ
de long & 225. de large. L'air
ır, ſain & tempéré. Sa ſit.
e & agréable. Il y a de hautes
& de belles ri. Le pays eſt
délicieux. Il abonde en grains,
s, fruits, vins, &c. mines
de plomb, de cuivre, d'ar-

gent, &c. Il eſt très-peuplé; & on y compte plus de vingt millions de perſonnes. Les Arts & les Sciences y ſont en honneur. Il y a pluſieurs Académies, & 25 Univ. La ſeule Religion Catholique y eſt ſoufferte. Il y a 18 Arch. & 110 Evêc. 12 Parl. & 37 Gouv. Le peuple y eſt poli, affable, & en rend le ſéjour agréable & délicieux. Le Roi a la qualité de Roi très-Chrétien. Son revenu eſt très-gr. & ſert à entretenir toujours une armée nombreuſe. Sa Maiſon ſeule eſt de dix mille hommes. La France eſt extrêmement bien ſituée pour le com. Ses princ. Prov. ſont l'Alſace, l'Angoumois, l'Anjou, l'Armagnac, l'Artois, l'Aunis, l'Auvergne, le Beaujolois, la Beauce, le Berri, le Bigorre, le Bourbonnois, la Bourgogne, la Franche-Comté, la Breſſe, la Bretagne, la Brie, le Bugey, le Cambreſis, la Champagne, le Dauphiné, la Flandre, le Forez la Gaſcogne, la Guienne, le Hainaut, l'Iſle de Fr. le Languedoc, le Limoſin, le Lyonnois, le Maine, la Marche, les trois Evéc. la Navarre, le Nivernois, la Normandie, l'Orléanois, le Perche, le Périgord, la Picardie, le Poitou, la Provence, le Querci, le Rouergue, le Rouſſillon, la Saintonge, la Touraine, le Vivarais, & la Lorraine. Chacune de ces Provinces ſe ſoudiviſe en pluſieurs contr. qui ont auſſi leur nom. Paris eſt la capit. de toute la Fr. lon. 13—25. 40. lat. 42. 20—51.

FRANCE (Iſle de) Prov. de Fr. ainſi nommée, parce qu'elle étoit autrefois bor. par la Seine, la Marne, l'Oiſe, l'Aiſne & l'Ourque. Elle comprend, outre Paris, le Beauvoiſis, le Valois, le C. de Senlis, le Vexin Fr. le Hurepois, le Gâtinois, le Multien, la Goele & le Mantois. Paris en eſt la capitale.

FRANCFORT-SUR-LE-MEIN, *Francofurtum ad Mœnum*, anc. gr. forte, riche, Imp. Anſéatique & belle ville d'Al. en Franconie. Les Catholiques y ont beaucoup d'Egliſes, & les Luthériens pluſieurs Tem-

ples. Il s'y fait un gr. com. & il y a deux foires célebres. C'eſt où les Electeurs ſe rendent pour élire un Emp. ou un R. des Romains. C'eſt la patrie de Charles-le-Chauve R. de Fr. & d'Adam Elsheimer. Elle eſt dans une plaine très-fertile ſur le Mein qui la coupe en deux parties, dont l'une eſt appellée *Saxen-Hauſen*, & l'autre retient le nom de *Francfort*, à 6 li. N. E. de Mayence, 18 N. d'Heidelberg, 13 N. E. de Worms, 30 S. E. de Cologne, 140 O. p. N. de Vienne, 110 N. E. de Paris. lon. 26. 15. lat. 49. 55.

FRANCFORT-SUR-L'ODER, *Francofurti ad Oderam*, riche & belle ville d'Al. dans la moyenne Marche de Brandebourg, autrefois Imp. à préſent ſuj. au R. de Pruſſe, rem. par ſa fameuſe Univ. & par ſes foires. Elle eſt à 32 li. S. de Stetin, 18 S. E. de Berlin, 30 N. E. de Wittemberg, 100 N. p. O. de Vienne. lon. 32. 35. lat. 52. 20.

FRANCHE-COMTE' ou COMTE' DE BOURGOGNE, *Burgundiæ Comitatus*, Prov. conſid. de Fr. bor. N. par la Lorraine, E. par le Montbéliard & la Suiſſe, O. par le Baſſigni, la Bourgogne & la Breſſe, & S par la Breſſe. Elle a environ 50 li. de long ſur 32 dans ſa plus grande largeur. Elle abonde en grains, vins, beſtiaux, chevaux, mines de fer, de cuivre & de plomb. Elle eſt arroſée par cinq ri. princip. la Sône, le Lougnon, le Doux, la Louvre & le Dain. Louis XIV. la conquit en 1674, & elle fut cédée à la Fr. par le traité de Nimégue en 1678. Beſançon en eſt la capitale.

* Franchevîlle, Bourg de Fr. en Normandie, dans la Gén. d'Alençon. Election de Verneuil.

FRANCKENDAL, *Francodalia*, nouv. & forte ville d'Al. dans les Etats de l'Electeur Pal. Les Eſp. la prirent en 1623, les Suédois en 1632, & les Imp. enſuite. Elle fut cédée à l'Elect. Pal. par le traité de Weſtphalie. Les Fr. commandés par M. le Dauphin, la prirent en 1688, & la démolirent en 1689. L'Electeur Pal. l'a un peu rétablie depuis. E proche le Rhin, à 5 li. N. O. delberg, 5 N. p. O. de Spire de Worms, 105 N. E. de Paris 26. 4. lat. 49. 28.

Franckenſtein, bourg d'Al. de Deuxponts, défendu par u chât. entre Keyſerſlautern & ſtadt. Il y a une ville de ce n Siléſie, & une Seign. en Al. de Henneberg, ſujette au La Heſſe-Caſſel.

FRANÇOIS (Iſles St) Iſles d mér. ſept. dans le Canada, a des Iroquois, à l'extrémité du St Pierre. Il y en a 5 ou 6; elle remplies de bois; le bled y très-bien, le gibier y eſt en a Il y a en Amer. un fleuve de c au-deſſus de Mont-Réal, qui a de long.

* *FRANÇOISE* (la) pet. vi Fr. dans le Querci, Elect. de tauban. Il y a une Juſtice Roy

FRANCONIE, *Franconia*, d'Al. bor. N. par la Thuring par la Souabe, E. par le h. P par le bas Pal. Elle a environ du N. au S. & 38 de l'E. à l' milieu eſt très-fert. en bleds, fruits, &c. mais les front. ſon plies de forêts & de mont. in Elle renferme divers Etats, les de Bamberg, de Wurtzbourg, d' ſtat, le domaine du Gr. Ma l'Ordre Teutonique, &c. On feſſe la Religion Catholique en coup d'endroits; mais la Luth ne y eſt la dom. Les P. R. y o des Temples, & les Juifs des gogues.

FRANEKER, *Franequera*, & forte ville des Pays-Bas Hol la Friſe, avec un chât. & une Les édifices publics & les P ſont magnifiques. Elle eſt à d du Zuyderzée, entre Lewarde & lingen, à 2 li. de chacune, 6 Slooten. lon. 23. 8. lat. 53. 1

Franquevaux, Abbaye de Dioc. de Niſmes. Elle eſt de l' de Cîteaux, & vaut 2000 liv.

FRASCATI, *Tuſculum n* jolie ville d'Ital. bâtie à peu p

ne ter. que le *Tuſculum* des
avec un Evéché qui ne releve
Pape, & l'un des 6 qu'optent
rdinaux. Il y a un gr. nombre
ais magnifiques & de jardins
eux, que les Italiens appellent
gnes. Elle eſt au pied d'une
à 5 li. S. E. de Rome, 4 S.
Paleſtrina. lon. 30. 18. lat.
3.

AVENBERG, *Fravenburgum*,
lle de la Pruſſe Polonoiſe, dans
ckerland, appart. à l'Evêque
armie. Nicolas Copernic en
Chanoine.

AUSTADT, *Frauſtadium*, pet.
le Siléſie, aux front. de la Po-
, rem. par la bat. que les Sué-
gagnerent ſur les Saxons en
Elle eſt à 28 li. N. O. de
u, 8 N. O. de Glogau. lon. 33.
t. 51. 45.

AWENFELD, petite ville de
, cap. du Thurgow. Il y a une
pour les Catholiques, & une
pour les P. R. Elle eſt ſur une
ur proche la ri. de Murg. lon.
5. lat. 47. 40.

AWENSTEIN, pet. ville d'Al.
a h. Saxe, ſur la ri. de Multe,
de Dreſde.

IDBERG, *Friberga*, gr. riche,
& belle ville d'Al. en Miſnie,
par ſes mines. C'eſt le lieu de
ulture des Princes de la Maiſon
de Saxe. Le ſéjour en eſt dé-
. Les Imp. la prirent en 1632.
ſt ſur la Multe, à 15 li. S. E.
pſick, 6 S. O. de Dreſde. lon.
. lat. 51. 2.

reigné, bourg de Fr. en An-
ſur la ri. d'Erdre, à 9 li. O.
ers.

EISINGEN, *Fruxinum*, jolie
ſid. ville d'Al. cap. de l'Evéc.
me nom, au cerc. de Bavière,
que eſt Prince ſouv. & ſuf. de
ourg. Elle eſt ſur une mont.
l'Iſer, à 8 li. N. de Munich,
O. de Landshut, 15 S. E. de
urg, 15 E. d'Augſbourg. lon.
. lat. 48. 20.

ÉJUS, *Forum Julii*, anc. ville
en Provence, avec un Evéc.
ſuf. d'Aix. Le Duc de Savoie la prit en 1707. Il y avoit autrefois un port conſid. qui s'eſt comblé. Elle eſt proche la mer, ſur la ri. d'Argens, dans des marais qui en rendent l'air mal ſain, à 16 li. N. E. de Toulon, 12. S. O. de Nice, 185 S. p. E. de Paris. lon. 24. 28. lat. 44. 25.

Frenade (la) Abbaye de Fr. au Dioc. de Saintes, de l'Ordre de Cîteaux. Elle vaut 1500 liv.

* Freſnes, bourg de Fr. en Normandie, au pays de Bocage, à 5 li. de Vire.

FREUDENBERG, nom de deux petites villes d'Al. l'une en Franconie ſur le Mein, l'autre en Wétéravie, au C. de Naſſau, rem. par ſon com. de fer & d'acier.

FREUDENSTADT ou *FREDENSTAT*, *Fridericiſtadium*, jolie & forte ville d'Al. dans la forêt Noire, bâtie en 1600 par le D. Frédéric de Wirtemberg, pour défendre l'entrée & la ſortie de cette forêt, à 15 li. S. O. de Tubinge, 9 S. E. de Straſbourg. lon. 26. 2. lat. 48. 25.

FREYSTADT, ville de la h. Hongrie, au C. de Neitra, avec un bon chât. Les Turcs l'ont preſque toute brulée. Elle eſt ſur le Wag, vis-à-vis de Leopoldſtadt. lon. 36. 30. lat. 48. 50.

Freyſtadt, *Voyez* Frauſtadt. Il y a une autre pet. ville de ce nom en Siléſie, ſur la route de Cracovie à Vienne, & une autre en Autriche.

FRIAS, ville conſid. d'Eſp. dans la vieille Caſtille ſur une mont. auprès de l'Ebre, à 14 li. N. O. de Burgos. lon. 14. 8. lat. 42. 50.

FRIBOURG, *Friburgum*, grande ville d'Al. cap. du Briſgaw, fondée en 1120. Elle eſt rem. par la tour de la gr. Egliſe, qui, excepté celle de Straſbourg, eſt la plus belle de toute l'Al. & par ſon Univ. On y polit très-bien le cryſtal, les grenats & les autres pierres précieuſes. Elle a ſouffert pluſieurs ſiéges. Le Maréchal de Créqui la prit en 1677. Elle fut rendue à l'Emp. par le traité de Riſwick. Le Maréchal de Villars la prit en 1713, après un ſiége fort opiniâ-

tre. Elle fut rendue en 1714. Louis XV. la prit en 1744, & en fit démolir les fortif. Elle eſt ſur le Triſen, à 4 li. E. de Briſach, 9 N. E. de Bâle, 12 S. de Straſbourg, 100 E. de Paris. lon. 25. 32. lat. 48. 4.

FRIBOURG, *Friburgum*, gr. & belle ville de Suiſſe, cap. du cant. de même nom, fondée par Berchtold IV. D. de Zeringen en 1176. Elle fut reçue au nombre des cant. en 1481. Les édifices publics, ſurtout la Cathédrale, y ſont d'une gr. beauté. On y eſt fort attaché à la Religion Catholique. La ville eſt gouv. pour le ſpirituel par l'Evêq. de Lauſane, qui y fait ſa réſid. Pour le temporel elle a un gr. & un petit Conſeil, auſquels préſide un Avoyer. Elle eſt ſur la Save, à 7 li. S. O. de Berne, 12 N. E. de Lauſane, 14 S. O. de Soleure, 30 S. O. de Zurich. lon. 24. 40. lat. 46. 50.

Le cant. de Fribourg eſt entouré de toute part par le cant. de Berne, excepté le Bail. d'Eſtavager, qui eſt au bord du lac de Neufchatel.

Fribourg (l'hermitage de) célebre hermitage de Suiſſe, à une li. de Fribourg, bâti dans le roc par un Hermite, nommé Jean Dupré de Gruyer & ſon valet. Le clocher & la cheminée de la cuiſine ſont ce qu'il y a de plus digne d'admiration. Le canal de la cheminée de la cuiſine a 90 pieds de haut. Il n'eſt preſque pas croyable que deux hommes ayent pu bâtir en 25 ans un ſi magnifique ouvrage.

FRICENTI, *Frequentium*, petite ville d'Ital. au R. de Naples dans la Pr. ult. avec un Evéc. uni à celui d'Avellino & ſuf. de Bénévent. Elle eſt proche de Tripalto, à 8 li. S. E. de Bénévent, 14 N. E. de Salerne. lon. 32. 48. lat. 40. 59.

FRIDBERG, *Mons Friderici*, ville Imp. d'Al. dans la Wétéravie, autrefois beaucoup plus conſidérable qu'elle n'eſt aujourd'hui. Elle eſt ſur une mont. à 4 l. N. E. de Francfort, 5 S. de Gieſſen. lon. 26. 25. lat. 50. 14.

FRIDBERG ou *FRIEDBERG*, nom de deux pet. villes de Si
l'une au D. de Javer, & l'au
D. de Schweidnitz, rem. par
que le R. de Pruſſe y gagna
Autrichiens le 4 Juin 1745.

FRIDBERG, *Fridberga*,
d'Al. dans la h. Baviere, av
chât. priſe & ſaccagée par les
dois en 1632. Elle eſt à 14 li.
de Munich, 3 N. E. d'Augſt
lon. 28. 40. lat. 48. 25.

Friderichs-Hendrigkschants
Fort de Frédéric-Henri, fo
Pays-Bas, dans le Brabant H
l'emb. de l'Eſcaut, à 4 li.
d'Anvers. lon. 21. 46. lat. 51.

FRIDERICHS-ODE, *Frede*
place de Dan. au Jutland, bâ
Frédéric II. Les Suédois com
dés par le Général Wrangel,
rent en 1657. Elle eſt proche l
à 12 li. S. de Arhus, 20. N. d
wick, 5 N. E. de Colding. lo
35. lat. 55. 42.

FRIDERICKSTADT, pet. v
Dan. bâtie en 1621, dans le J
mérid. Elle eſt ſur la ri. d'Eyde
li. N. E. de Tonningen, 7 S
Sleſwigk. lon. 26. 58. lat. 54.

FRIDERICKSTADT ou *FR*
RICKS-HALL, *Frederico Sta*
ville forte de Norwege, dans
fecture d'Aggerhus. Ce fut au
de cette ville que Charles XII.
Suede fut tué. Elle eſt ſur la c
Categat, à 10 li. S. E. d'Anſl
N. p. O. de Bahus, 14 S. E.
gerhus. lon. 28. 20. lat. 59. 2

Friderihcsbourg, nom de
de Manheim, bâtie par Frédé
Elect. Pal. en 1610. Les Fr.
rent & la ſaccagerent en 1689

FRIDERIHCSBOURG, *F*
coburgum, chât & Palais du
Dan. dans l'Iſle de Zélande
Suédois le prirent en 1659 &
lerent. Il eſt à 6 li. N. O. d
penhague. lon. 30. 8. lat. 55.

Friderichsbourg, fort conſi
colonie de Brandebourg, ſur
d'Or de Guinée en Afr. au
3 Pointes, environ à 30 li.
bo-Corſo. lon. 16. 20. lat. 4.

FRIDING, pet. place d'A

abe, appart. à la Maiſon d'Au-
e, ſur le Danube, à 8 li. S. E.
ubinge, 12 N. de Conſtance.
26. 36. lat. 47. 50.
IDLAND, petite ville de Bohê-
ux front. de Siléſie. Il ne faut
a confondre avec deux autres
de ce nom en Siléſie ; l'une
d'Oppelen, & l'autre au D. de
erdnitz. Il y en a encore une en
gne dans la Pomerelle, & une
en Pruſſe au pays de Natan-

dlingen, fort d'Al. en Suabe,
ni-li. de Huningue, trois quarts
le, proche le Rhin, rem. par
. qui s'y donna en 1702, entre
np. & les Fr. Elle valut à M.
llars qui y commandoit, le bâ-
e Maréchal. lon. 25. 15. lat.
3.
edwal, chât. d'Al. dans la b.
Les Imp. le prirent en 1640.
dans une gr. forêt, à 6 li. de
feld.
IÉSACH ou *FRÉISAC*, *Viru-*
Frieſacum, ville d'Al. dans la
thie, dans l'Arch. de Saltz-
, avec un bon chât. bâti ſur
ontagne. Elle eſt dans un ter.
ble & fert. aux confins de la
, à 16 li. de Saltzbourg. lon.
. lat. 47. 10.
IESOITE, *Oltha Friſica*, anc.
lle d'Al. en Weſtphalie, dans
. de Munſter, ſur le ruiſſeau
le.
IOUL, *Forojulienſis tractus*,
conſid. d'Ital. bor. N. par la
hie, S. par le golfe de Veniſe,
le C. de Goritz & le golfe de
e, O. par la Marche Tréviſa-
e Feltrin & le Bellunoſe. Elle
t. en vins, fruits, & appart.
tie aux Vénitiens, & en partie
Maiſon d'Autriche. Udine en
capitale.
SE, *Friſa*, l'une des Prov.
, bor. N. par la mer, O. par
derzée, S. par le même & par
gn. d'Overiſſel, qui la bor.
l'E. avec la Seign. de Gro-
e. Après la mort du Duc d'An-
ere de Henri III, cette Prov.
ſe joignit aux Prov. Unies, & choi-
ſit pour ſon Stadouder ou Gouv. gé-
néral le Pr. d'Orange ; & cette char-
ge eſt depuis héréditaire dans ſa Mai-
ſon. On la diviſe en quatre parties,
l'Oſtergow, le Weſtergow, le Se-
venwolden, & les Iſles.

FRITZLAR, *Friſlaria*, jolie ville d'Al. dans la b. Heſſe, priſe d'aſſaut par Guillaume Lang. de Heſſe, en 1631. Elle eſt ſur une colline abondante en fruits, grains, vins, auprès de l'Eder, à 4 li. S. E. de Waldeck, 7 S. O. de Caſſel. lon. 26. 55. lat. 51. 6.

Froidmont, Abbaye de Fr. au Dioc. de Beauvais. Elle eſt de l'Ordre de Cîteaux, & vaut 22000 liv.

FROME, ville à marché & conſid. d'Angl. au C. de Sommerſet. Elle eſt très-com & a de belles manufactures. Elle eſt ſur la ri. de Frome, à 3 li. S de Bath, 6 S. E. de Briſtol, 31. O. de Londres. lon. 15. 15. lat. 51. 18.

FRONSAC, *Frontiacum*, petite ville de France dans la Guienne, avec titre de D. Pairie, ſur la Dordogne, à 9 li. N. E. de Bourdeaux. lon. 17. 22. lat. 46.

Frontenac, gr. lac du Canada, appellé auſſi *le lac Ontario*, d'environ 80 li. de long ſur 30 de large. C'eſt auſſi le nom que l'on donne au fort de Catarockoui, bâti ſur ce lac.

FRONTEIRA, pet. ville de Port. dans l'Alentéjo, fameuſe par la bat. que les Port. y gagnerent ſur les Eſp. en 1663. Elle eſt à 4 li. N. E. d'Eſtremos, 8 S. O. de Portalegre, 13 E. de Liſbonne. lon. 10. 52. lat. 38. 56.

FRONTIGNAN, *Frontinianum*, *Forum Domitii*, ville de Fr. au b. Languedoc, rem. par ſes excellens vins muſcats, ſes raiſins de caiſſe, & par ſa belle Maiſon-de-ville. Elle eſt ſur l'étang de Maguelone, à 6 li. N. E. d'Agde, 7 S. O. de Montpellier, 159 de Paris. lon. 21. 24. lat 43. 28.

* *FRONTON*, petite ville de Fr. dans le haut Languedoc, au Dioc. de Toulouſe.

Frozes, bourg de France dans le Poitou, Election de Poitiers.

**FRUIDENTALL*, ville d'Al. dans la Siléſie, dans le D. de Troppau. Le R. de Pruſſe la prit en 1741 & en 1744. Elle lui eſt demeurée.

FRUTINGEN, chat. village & cont. de Suiſſe, au cant. de Berne.

FUEGO ou FOGO, ou L'ISLE DE FEU, ou L'ISLE ST PHILIPPE, Iſle de l'Océan Atlantique, l'une des Iſles du Cap-Verd, à 16 li. de St Jago, ainſi nommée d'un volcan horrible qu'on y trouve, & d'où il ſort des rocs d'une groſſeur incroyable, avec un bruit ſemblable au tonnerre. Les habitans demeurent au pied d'une mont. & vivent à peu près comme ceux des Iſles voiſines. lon. 353. 12. lat. 15. 20.

FUEGO, ou FOGO (Iſle de) Iſle d'Aſie, entre le Japon, l'Iſle Formoſe & la Chine. lon. 148. 35. lat. 28. 4.

FUENCHEU, ville com. de la Chine, dans la Prov. de Chanſi, dont elle eſt la 5e Métropole. On y fait avec du ris une boiſſon fort vantée, qui ne le céde gueres aux vins d'Eur. Il y a un Palais magnifique & pluſieurs Temples conſacrés aux Héros. lon. 128. 27. lat. 36.

FUESSEN ou *FUSSEN*, *Abudiacum*, *Faucena*, ville d'Al. dans la Suabe, appart. à l'Evêque d'Augſbourg. Elle eſt ſur le Lech, avec un anc. chât. à 20. li. S. O. d'Augſbourg. lon. 27. 10. lat. 57. 45.

FUGGER, Terre d'Al. dans la Suabe, poſſédée par la famille de Fuger, à titre de C. d'Empire, ſur le Lech & le Danube.

Fulcien (St) Abbaye de Fr. dans l'Elect. d'Amiens. Elle eſt de l'Ordre de St Benoît, & vaut 4000 liv.

FULDE, *Fulda*, ville conſidér. d'Al. dans le cerc. du h. Rhin, dans le Buchow, avec une célebre Abbaye, dont l'Abbé eſt Primat des Abbés de l'Emp. Chancelier perpétuel de l'Impératrice, & Souv. d'un petit Etat ſit. entre la Heſſe, la Franconie & la Thuringe. Cette ville eſt la patrie d'Athanaſe Kircher. Elle eſt ſur la ri. de Fulde, à 22 li. S Caſſel, 14 N. de Wurtzbourg S. E. de Marpurg, 23. N. E Francfort. lon. 27. 28. lat. 50.

FUNCHAL ou *FONSALLE*, *chala*, ville de l'Océan Atlanti vers les côtes de Barbarie, cap l'Iſle de Madere avec un Evéc. de Liſbonne, un port dangereu pluſieurs forts. Elle eſt grande, te, belle & bien peuplée. Les ſes y ſont belles. Le princip. conſiſte en confitures & en vins le appart. aux Port. & eſt dans vallée fert. au pied d'une mont. ſortent quantité de ruiſſeaux. lo 4. 45. lat. 31. 30.

FUNE, FUNEN, ou FIO *Fionia*, Iſle conſid. de Dan. la mer Baltique, d'une figure pr ronde, fert. en froment & en abond. en bétail, bons chevaux, de toutes ſortes & en poiſſon. C ſée en eſt la capit. lon. 27. 26 40. lat. 55. 6—50'.

FUNGYANG, *Fungia*, ville ſid. de la Chine, 2e cap. de la de Kiangnang, rem. par la nai ce de Chu, qui de ſimple Prêtr vint Emp. de la Chine. lat. 3 lon. 134. 10.

FURNES, *Furnæ*, ville fort Pays-Bas, capit. de la Châte Furnes, dans la Flandre. El priſe par Robert Seign. d'Art 1287, par les Fr. en 1488, p Eſp. en 1583, par les Fr. en rendue à la Maiſon d'Autrich les traités d'Utrecht, de Raſt de Bade. Les Prov. Unies en av la garde avant que les Fr. la p en 1744. Elle eſt proche la m le canal qui va de Bruges à Du que, à 2 li. S. O. de Nieupo N. O de Dixmude, 5 E. de kerque, 64 N. de Paris. lon. 19'. 38''. lat. 51 d. 4'. 17''.

FURSTEMBERG, *Furſte genſis Comitatus*, Etat ſouv. en Suabe poſſédé par une de anc. & des plus illuſtres Maiſo pays avec un chât. de même ſur une mont. proche du Danu confine au D. de Wurtenberg, d'Hohen

ohenberg, & autres terres de la ſon d'Autriche, au Briſgau, à la t Noire, au lac & à l'Evéché de nſtance.

URSTEMWALD, ville d'Al. s la moyenne Marche de Bran- ourg, ſur la Sprée, à 8 li. O. de ncfort ſur l'Oder. Les Suedois la ent en 1631. lon. 32. 5. lat. 52.

URSTENFELD, *Aquæ*, ville . dans la baſſe Stirie, avec un . ſur la ri. d'Auffnitz, à 12 li. . de Gratz, 12 N. O. de Kaniſ- 20 S. de Vienne. lon. 34. 10. 47. 35.

URT, *Furtum*, ville forte d'Al. la b. Baviere, au département traubing, ſur les front. de Bo- e. Les Suédois la prirent en . Elle eſt ſur la Cham.

G.

ABARET, *Gabarretum*, petite ville de Fr. en Gaſcogne, cap. e pet. cont. qu'on nomme *le urdan*. Elle eſt ſur la Geliſſe, à 9 . de Condom, 135 S. p. O. de s. lon. 17. 36. lat. 43. 59.

ABIN, *Gabinum*, pet. ville de Pologne, au Pal. de Rava, à S. E. de Plosko, 16 O. de ovie. lon. 38. 10. lat. 52. 18.

AGO, *Gagum*, Royaume d'A- e, avec une ville de même nom la Nigritie. Il abonde en bled, mines d'or, &c. Les habitans des eſpeces de Sauvages. lon. o. lat. 10.

AÏETE ou *GAETE*, *Caieta*, anc. & forte ville d'Ital. au R. de es, dans la Terre de Labour, un fort, une cit. un port & un . ſuf. de Capoue, mais exemt juriſdiction. C'eſt la patrie du re Cardinal Cajetan. Les Imp. rent d'aſſaut en 1707. Elle eſt ed d'une mont. proche la mer, li. N. O. de Capoue, 15 N. O. ples, 28 S. E de Rome. lon. 2. lat. 41. 30.

AILLAC, *Galliacum*, ville de Fr. dans le h. Languedoc, dans l'Albigeois, rem. par ſon Abbaye de Bénédictins & par le com. de ſes vins. Elle eſt ſur le Tarn, à 5 li. S. O. d'Albi. 6 N. E. de Lavaur. lon. 19. 30. lat. 43. 50.

Gaillon, *Gallio*, bourg de Fr. en Normandie, au Dioc. d'Evreux, rem. par un Palais magnifique, appart. aux Arch. de Rouen, & par la belle Chartreuſe qui eſt à un quart de li. Il eſt dans un lieu charmant, à demi-li. de la Seine, 2 d'Andely, 9 de Rouen.

GALACZ ou *GALASI*, *Axiopolis*, ville de la Turquie Eur. dans la Bulgarie, près du Danube.

GALIBIS (les) peuple de l'Amér. merid. dans la Guiane, ſur la côte. Ils ſont ſoumis aux Hollandois.

GALICE (la) *Galicia*, Prov. d'Eſp. bor. N. O. par l'Océan, S. par le Port. dont le Minho la ſépare, E. par les Aſturies & par le R. de Léon. L'air y eſt tempéré le long des côtes; ailleurs il eſt froid & humide. Le pays n'eſt pas peuplé. On y recueille du vin, du lin, des citrons. Il y a de bons pâturages, des mines d'argent, de cuivre, de plomb, &c. des forêts dont on tire du bois pour la conſtruction des vaiſſeaux. Les Galiciens ſont braves, bons ſoldats. St Jacques de Compoſtelle eſt la capitale de la Galice.

GALICE (la nouvelle) appellée auſſi *Guadalajara*, contr. de l'Amér. ſept. voiſine de la nouv. Eſp. L'air y eſt tempéré, & l'on y vit long-tems. Le pays eſt fert. en bled & en légumes; il y a des mines d'argent & de cuivre. Les naturels du pays aiment la danſe à la fureur, à ſe peindre le corps, & à s'orner de divers plumages.

GALITE, *Ægimarus*, *Galata*, Iſle d'Afr. ſur la côte de Barbarie, au R. de Tunis, à 5 li. de l'Iſle de Tabarca.

GALL (St) *Fanum Sancti Galli*, ville conſid. de Suiſſe dans le haut Thourgaw, avec une riche & célebre Abbaye, dont l'Abbé eſt P. de l'Empire. Cette ville fait depuis long-

tems une pet. République alliée aux Cant. Il y a une Bibliotheque publique, & il s'y fait un com. consid. sur-tout en toiles. Elle est dans un vallon étroit & stérile, entre deux mont. sur deux pet. ri. à 15 li. N. E. de Zurich, 2 du lac de Constance, 48 N. E. de Berne, 25 N. E. de Lucerne. lon 27. 10. lat. 47. 38.

* *Gallan*, petite ville de Fr. dans l'Armagnac, Elect. de Riviere-Verdun, avec une Justice Royale.

Gallapagos ou Galapes (les Isles de) nom de plusieurs Isles de la mer du Sud, sous la Ligne, découvertes par les Esp. à qui elles appartiennent. Elles ne sont point habitées. Il y a quantité d'oiseaux & d'excellentes tortues.

Gallardon, *Galardo*, petite ville de Fr. dans la Beauce, au pays Chartrain, sur le ruis. de Voise, à 4 li. de Charres.

Galle, punta de Gallé, fort. consid. de l'Isle de Ceylan, appart. aux Hol. qui en ont chassé les Port. en 1640. Elle est sur un rocher, dans un ter. agréable & fert. où il y a quantité de fourmis blanches. lon. 97. lat. 6. 30.

Galles (les) *Galli*, peuples d'Afr. près de l'Abyssinie. Ils sont grands ennemis des Abyssins, sur lesquels ils ont conquis plusieurs Prov. Ils ne vivent que de leurs troupeaux & de leurs brigandages; ils sont circoncis, ont autant de femmes qu'ils veulent, & sont continuellement en course.

GALLES (le pays de) *Cambria*, Prov. d'Angl. qui fait environ la 5e partie de ce R. avec titre de Pr. attaché aux fils aînés du R. depuis Edouard II. L'air y est bon & subtile, & les vivres à bon marché. Les Gallois sont prompts & coleres; ils parlent un langage particulier qui est fort anc. Le pays de Galles se divise en 12 Prov. 6 sept. Anglesey, Carnarvanshire, Danbighshire, Flintshire, Merionetshire, & Mongomeryshire; & 6 mérid. Brecknockshire, Cardiganshire, Carnarthenshire, Glamorganshire, Pembrokshire, & Radnorshire. Il y a beaucoup de tholiques Romains.

Gallipoli, *Gallipolis*, pe mais forte ville d'Ital. au R. de ples, dans la Terre d'Otrante, a un Evéc. suf. d'Otrante, un for un port. Elle est sur un roc tout vironné de la mer, à 11 li. O. d trante, 18 S. E. de Tarente. lon. 45. lat. 40. 20.

Gallipoli, *Gallipolis*, r & gr. ville de la Turquie Eur. d la Romanie, à l'emb. de la me Marmora, avec un hon Havre & Evéc. suf. d'Heraclée. Elle est h tée par des Turcs, des Grecs & Juifs. Soliman I. la prit en 1 C'est la résid. d'un Pacha. Elle sur le détroit de même nom, app aussi *le Détroit des Dardanelles* 16 li. S. O. de Rodisto, 40 S. O Constantinople, 18 N. E. d'Im lon. 44. 34. lat. 40. 30.

GALLOWAY, *Gallovidia*, P consid. de l'Ecosse mérid. avec de C. sur la mer d'Irlande. abonde en bled, pâturages, pois laine & chevaux qui sont estimé

Galloway, cont. d'Irlan dans la Prov. de Connaught, titre de C. d'environ 30 li. de lo sur 16 de large. Elle abonde grains & en pâturages. Galloway est la capitale.

GALLOWAY, *Galliva*, be riche & forte ville d'Irlande, de la Prov. de Connaught, & d de Galloway, avec un Evéc. suf Twan, & un port, qui fait que la ville la plus marchande d'Irla Elle est près de la baie de m nom, à 6 li. S. de Twan, 1 d'Athlone, 15 N. de Lemerick O. de Dublin. lon. 8. 32. lat. 53

Gamaches, *Gamapium*, bour de Fr. sur la Bresle, aux confin la Normandie & de la Picardie, titre de Marq. un beau chât. & Collégiale. Il est en partie du D de Rouen, & en partie de celui miens. C'est la pattie du ſça François Vatable.

GAMBIE, *Gambea*, peti d'Afr. dans la Nigritie, avec un

e même nom. Il eſt fert. en bé-
, gibier, grains, & en éléphans.
Fr. les Angl. & les Port. y tra-
ent.

MMALAMME, ville conſid. des
s, dans l'Iſle de Ternate, l'une
Moluques, appart. aux Hol.

ANARA, *Ganara*, ville d'Afr.
la Nigritie, ſur le Niger, cap.
. de ce nom, autrement le R.
angara, d'où l'on tire de l'or,
éné & des eſclaves Elle eſt for-
bien peuplée. lon. 33. 13. lat.
20

AND, *Gandavum*, gr & belle
, cap. de la Flandre Autrichien-
& du quartier de Gand, avec
ort chât. bâti par l'Emp. Charles
our tenir en bride les habitans,
n Evéc ſuf. de Malines, érigé
Paul IV. en 1559. Les édifices
ics y ſont en grand nombre &
nifiques. Elle eſt rem. par le fa-
Traité appellé *la Pacification*
nd, qui s'y fit en 1576. Louis
la prit en 1678, & la rendit à
. par le Traité de Nimegue. Le
e Malbourough la prit en 1706.
Fr. la reprirent en 1708, & le
e Malbourough, la même an-
Le R. la prit en 745. C'eſt la
e de l'Empereur Charles V. de
e de Bakere, d'Arnoul Bo-
, de Jean Halfin, du frere
çois Romain, &c Elle eſt au
uent de l'Eſcaut, de la Lis, de
eve & la Moere, qui avec les
ens canaux la coupent en 26
, à 9 li S O. d'Anvers, 11 O.
alines, 10 & demie N O de
elles, 8 S. E de Middelbourg
andre, 66 N. p E. de Paris.
1. 35. lat. 51. 24.

NDERSHEIM, *Ganderſum*,
d'Al. au cerc de b. Saxe, au
e Brunſwick-Wolfenbutel, avec
élebre Abbaye de filles. Elle
7 li S. O. de Goſlar. lon. 27.
t 51. 48.

NDICOT, ville forte d'Aſie,
la preſqu'Iſle de l'Inde. au R.
rnate, avec une fameuſe pago-
u l'on voit pluſieurs Idoles d'or
rgent,

GANDIE, *Gandia*, petite ville d'Eſp. au R. de Valence avec titre de D. poſſédé par l'illuſtre Maiſon de Borgia, & une petite Univ. Elle ſe déclara pour l'Archiduc en 1706; mais les Fr. la prirent après la bat. d'Almanza. Elle eſt proche la mer à 22. li. N. d'Alicant, 13 S. E. de Valence. lon. 17. 55. lat. 39. 6.

GANESBOROUGH ou *GAINSBOROUGH*, gr. & conſid. ville à marché d'Angl. en Lincolnshire, ſur la ri. de Trent, à 4 li. de Lincoln, 38 N. O. de Londres. lon. 16. 45. lat. 53. 20.

GANGARA, R. d'Afr. dans la Nigritie, du côté du pays de Zanfara. Il a un R. particulier qui n'eſt pas fort puiſſant. On en tire de l'or en abond. du ſené & des eſclaves.

Gange (le) *Ganges*, gr. & célebre fleuve d'Aſ. dans l'Inde. Il prend ſa ſource dans les mont. qui bor. le pet. Tibet au S. E. lon. 96. lat 35. 45. traverſe pluſieurs R. & ſe jette par deux emb. dans le golfe de Bengale. Il a beaucoup de rapport avec le Nil, ſe déborde, & nourrit des crocodiles comme lui. Ses eaux ſont très-belles, & fourniſſent de l'or & des pierres précieuſes. Les Indiens le regardent comme un fleuve ſacré, & y ont une gr. dévotion; la plus gr. grace qu'ils demandent, eſt de mourir dans les eaux du Gange.

GANGEA ou *GANDJA*, *Gangea*, une des meilleures & des plus belles villes de Perſe, dans la Georgie, cap. de la Prov. de même nom. Les bazars ou marchés y ſont magnifiques, & les maiſons entrecoupées de bocages délicieux. Elle eſt dans une grande plaine agréable & fert. à 66 li N. E. d'Erivan, 42 S. p. E. de Teflis. lon. 63. 10. lat. 41. 32.

GANGES, pet ville de Fr. au b. Languedoc, Dioc. de Montpellier, ſur l'Aude, à 7 li. de Montpellier, avec titre de Marquiſat.

GANNAT, *Gannatum*, petite ville de Fr. dans le Bourbonnois, ſur les confins de l'Auvergne, avec un Chapitre, Châtel. R. & Elect.

GAOGA, R. d'Af. à l'extrémité orient. de la Nigritie, bor. par le R. de Bournou, le pays de Berdoa, une partie de l'Egypte, la Nubie, & le R. de Gorgan. Les habitans ſont barbares, groſſiers, & ſans aucun principe de Religion. Il y a une ville capitale ſur le bord d'un lac de même nom.

GAP, *Vapincum*, anc. ville de Fr. en Dauphiné, cap. du Gapençois, avec un Evéc. ſuf. d'Aix. Le D. de Savoié la prit en 1692 & la brula en gr. partie; ce qui l'a rendue beaucoup moins conſid. qu'elle n'étoit. Elle eſt au pied d'une mont. à 11 li. N. de Siſteron, 8 O. d'Embrun, 20 S. p. E. de Grenoble, 141 S. p. E. de Paris. lon. 23 d. 44′. 23″. lat. 44. 35. 9.

GARACK, Iſle conſid. d'Af. dans le golfe Perſique, rem. par les belles perles que l'on pêche ſur ſes côtes. lon. 67. 15. lat. 28. 45.

Gard (le) Abbaye de Fr. au Dioc. d'Amiens, ſur la Somme. Elle eſt de l'Ordre de Cîteaux, & vaut 12000 l.

GARDE (la) *Garda*, ville d'Ital. au Véronois, dans les Etats de Veniſe Elle eſt ſur un gr. lac auquel elle donne ſon nom, à 7 li. N. O. de Vérone. lon. 28. 16. lat. 45. 35.

Garde-de-Dieu (la) Abbaye de Fr. au Dioc. de Cahors. Elle eſt de l'Ordre de Saint Auguſtin, & vaut 3500 liv.

GARDELEBEN, *Gardelebia*, pet. ville d'Al. dans la vieille Marche de Brandebourg, ſuj. au R. de Pruſſe. Son com. princ. conſiſte en houblon, & en excellente biere. Elle eſt ſur la biſe, à 13 li. N. p. O. de Magdebourg, 22 N. E. de Brunſwick. lon. 29. 30. lat. 52. 44.

* *GARDIOLLE* (la) pet. ville de Fr. dans le Languedoc, au Dioc. de Lavaur.

* Gardouch bourg de Fr. dans le h. Languedoc, au D. de Toulouſe.

GARED, ville d'Afr. dans la Barbarie, au R. de Maroc, dans la Prov. de Suz, rem. par ſes moulins à ſucre.

GARET, *Gareta*, contr. d'A dans la Barbarie, au R. de Fe quoique rude & ſeche, elle eſt fo peuplée. Melilla, Caçaça, Tezot Megué en ſont les villes principal

GARGANVILLARD, pet. ville Fr. dans l'Armagnac, Election Riviere-Verdun.

Gargeau, *Voyez* Jargeau.

GARNESEY (l'Iſle de) *Sarni* Iſle de la Manche, ſur la côte Fr. appart. aux Angl. Elle a envir 10 li. de long, & la forme d'un lu ou d'un jambon. On y fait un co conſid. Il n'y a aucun animal ve meux : on y trouve la pierre *Eme* qui ſert aux Orfévres pour netto les pierreries, & aux Vitriers po tailler le verre. St Pierre en eſt cap. Elle eſt à 6 li. de l'Iſle de J ſey, 8 du Cotentin, 15 de St M lo. lon. 14. 48—15. 5. lat. 49 28′. — 36″.

Garonne (la) *Garumna*, gr. de Fr. qui prend ſa ſource dans Catalogne, paſſe dans le Lang doc & dans la Guienne, & ſe j dans la mer à 20 li. au-deſſous Bourdeaux, après s'être joint avec Dordogne au Bec d'Ambez. Dep là juſqu'à ſon emb. on lui do quelquefois le nom de *Gironde*.

GARTZ, *Gartia*, ville d'Al. d la Poméranie, aux confins de Marche de Brandebourg, ſuj. au de Pruſſe. lon. 34. 45. lat 53. 13

GASCOGNE (la) *Vaſcon* gr. Prov. de Fr. dans la Gén. Guienne, entre la Garonne, l céan & les Pyrénées. Elle compr les Landes, la Chaloſſe, le Turſ le Marſan, le pays d'Albret, Baſques, le Bearn, le Bigorre Comminges, l'Armagnac, le C ſerans, le Condomois, & parti Bazadois & du Bourdelois. On c prend quelquefois d'une man très-impropre, ſous le nom de G cogne, le Languedoc & tout Guienne, tout ce qui eſt au-del au S. de la Loire, à cauſe de cent. Les Gaſcons ont beauc d'eſprit; leur exagération en fa bravoure a fait donner le non

ſconade à tout ce qui ſent le fan-
on. Les Gaſcons qui habitent les
ov. voiſines des Pyrénées ſont ori-
aires d'Eſpagne.

GASPESIE (la) *Gaſpeſia*, Prov. l'Amériq. ſeptent. bor. N. par les onts Notre-Dame, N. & E. par le fe de St Laurent, S. par l'Aca-, O. par le Canada. Elle eſt ha-ée par des Sauvages bien faits, uſtes, adroits, & d'une extrême lité. Ils campent ſans ceſſe d'un u en un autre, & vivent de la aſſe & de la pêche. Ils ſe barbouil-t de noir & de rouge; & quel-es-uns ſe font percer le tendon du z,& y attachent des grains en gui-de pendans Ils adorent le Soleil, t fort ſujets à l'ivrognerie, & anmoins d'un caractere doux, nquille, & fort ennemis de l'a-ice & des vices ordinaires aux au-s Sauvages.

Gaſtine, Abbaye de Fr. au Dioc. Tours. Elle eſt de l'Ordre de St guſtin, & vaut 3200 liv.

GASTINOIS (le) *Vaſtinium*, ov. de Fr. d'environ 18 li. de ng ſur 12 dans ſa plus gr. largeur. le ſe diviſe en Gaſtinois Fr. & en ſtinois Orléanois, & abond. en urages, forêts, & excellent fa-n.

Gate (les monts de) longue chaî-de mont. en Aſie, dans la preſ-Iſle en-deçà du Gange, qu'elle viſe en toute ſa longueur, en deux ties fort inégales. Ce qu'il y a de s rem. c'eſt que d'un côté, ſur la te de Malabar, l'hiver commence ns toute ſa rigueur vers la fin de n avec le vent du S. O. & qu'en me tems de l'autre côté la côte de romandel, qui en quelques en-oits n'eſt éloignée que de 20 li. de le de Malabar, jouit d'un agréa-printems & de la plus belle ſai-n de l'année. *Voyez* Balagate.

GAUDENS (St) *Fanum Sti Gau-ntii*, ville très-peuplée de Fr. cap. Nebouſan. Les Etats du pays s'y nnent. Elle eſt ſur la Garonne, à i. N. E. de St Bertrand, lon. 18. . lat. 43. 8.

* *GAUJAC*, pet. ville de Fr. en Gaſcogne, dans la Chaloſe.

GAURES ou GUEBRES (les) *Perſi*, peuple diſperſé, dans l'Aſ. princ. dans la Perſe & dans les Indes. C'eſt un reſte des anc. Perſes. Ils ont une gr. vénération pour le feu, & ſont de l'agriculture un acte de religion, la regardant comme l'action la plus agréable à Dieu. Ils regardent Zoroaſtre comme leur fondateur; croient deux principes, l'un bon, & l'autre mauvais. Leurs mœurs ſont douces & ſimples. Ils ſont robuſtes, laborieux, & preſque tous miſérables, ignorans, perſécutés par les Perſans & les autres Mahométans. Ils vivent ſous la conduite de leurs anc. & de leurs Prêtres, regardent Alexandre le Gr. & Mahomet comme deux ſcélérats, & n'en parlent jamais qu'avec mépris. Ils ne ſe marient qu'à des perſonnes qui ont été élevées & qui perſéverent dans leur religion. Ils ne peuvent avoir qu'une femme; mais en cas de ſtérilité, pendant les neuf premieres années du mariage, ils en peuvent prendre une ſeconde. Ils ont un gout particulier pour les mariages inceſtueux.

GAZE, *Gaza*, anc. & célebre ville d'Aſ. dans la Paleſtine, environ à une li. de la mer, avec un port qu'on appelle *la nouvelle Gaze*, *Majuma* & *Conſtantia*. Elle eſt aujourd'hui fort pet. mais on peut juger par ſes ruines de ſon anc. gr. Il y a près de la ville un chât. qui eſt la réſid. d'un Pacha. Elle eſt à 20 li. S. O. de Jéruſalem. lon. 52. 30. lat. 31. 28.

GEARON ou *JARON*, petite ville de Perſe, dans le Farſiſtan, entre Schiras & Bandercongo, dans un ter. qui produit les meilleures dattes de toute la Perſe. lon. 72. 32. lat. 28. 25.

GEGENBACH, *Gegenbachium*, pet. ville libre & Imp. d'Al. dans la Suabe, au Mordenaw, ſous la protection de la Maiſon d'Autriche. Elle eſt ſur le Kinzie, à 6 li. S. E. de Straſbourg, 10 N. de Fribourg. lon.

25 d. 40′. 58″. lat. 48 d. 24′. 50″.

GEILDORFF, petite ville d'Al. dans la Suabe, avec un chât. près de la ri. de Kocher. Elle appart. aux Seigneurs de Limpurg.

GEISLENGEN, jolie ville Imp. d'Al. dans la Suabe, à 7 li. N. O. d'Ulm. lon. 27. 37 lat. 48. 38.

GEISMAR, petite ville d'Al. au Landg. de Heſſe-Caſſel, chef-lieu d'un Bailliage.

GEISS, pet. ville d'Al. dans l'Etat de l'Abbé de Fulde, dans une jolie ſit. ſur une h. près de l'Ulſter.

GELNHAUSEN, *Gelnuſa*, petite ville Imp. d'Al. dans la Wétéravie, ſous la protection de l'Elect. Palat. avec un chât. bâti par l'Emp. Frédéric I. Elle eſt ſur la ri. de Kintzig, à 10 li N. E. de Hanau, 10 N. d'Achaffembourg. lon. 26. 48. lat. 50. 20.

GEMAAJEDID, *Gontiana*, place forte d'Afr. ſur une haute mont. proche la Prov. de Maroc. Il y a un Pr. & un gr. nombre d'habitans.

GEMBLOURS, *Geminiacum*, pet. ville des Pays-Bas, dans le Brabant, avec titre de C. & une belle Abbaye fort anc. Dom Juan d'Autriche gagna auprès de cette ville une bat. ſur l'armée des Etats Généraux en 1578. Elle eſt ſur l'Orne, au Dioc. de Namur, à 7 li. S. de Louvain, 4 N. O. de Namur, 9 S. E. de Bruxelles. lon. 22. 20. lat. 50. 32.

Geminiano (San) bourg d'Ital. en Toſcane, dans le Florentin, ſur une mont. où il y a une mine de vitriol. Il y a de beaux palais.

GEMMINGEN, *Gemminga*, petite ville d'Al. dans le Pal. du Rhin, ſuj. à ſon Pr. entre Hailbron & Philiſbourg.

Gemozac, gros bourg de Fr. en Saintonge, au Dioc. de Saintes.

GEMUND, *Gemunda*, belle ville d'Al. dans la haute Autriche, conſid. par ſes ſalines. Elle eſt ſur la Draun, au N. d'un lac de même nom. lon. 31. 40. lat. 47. 45.

GEMUND, pet. ville d'Al. dans le cerc. de Franconie, dans l'Evéc. de Wurtzbourg, ſur le Mein. Le D. de Saxe Weimar la prit en 1643. 27. 20. lat. 50. 8. Il y a pluſieurs tre lieux de ce nom.

GEMUNDE, *Gemunda*, pe ville Imp. d'Al. dans la Suabe. princip. com. conſiſte en chape qu'elle envoie fort loin. Elle eſt la ri. de Reims, à 11 li. E. de S gart, 12 N. p O. d'Ulm. lon. 20. lat. 48. 40.

GÉNAP, *Genapium*, petite v franche & Mairie du Brabant Au chien, avec un anc. chât. Elle ſur la Dyle, à une li. de Nivelle de Louvain, 6 de Bruxelles. l 22. 4. lat. 50. 36.

GENEHOA, *Genehoa*, pays d'A dans la Nigritie, le long du Nig Il abonde en orge, ris, troupe & poiſſon. On y recueille une quantité de coton.

GENEP ou *GENNEP*, *Genepu* ville forte d'Al. dans le cerc. Weſtphalie, avec un bon chât. titre de C. Les Hol. la prirent 1641, & les Fr. en 1672. Elle ſuj. au Roi de Pruſſe, & eſt ſu Neers, proche la Meuſe, à 2 li O. de Cleves, 5 S. E. de Nimegu 10. N. de Venlo. lon. 23. 25. 51. 42.

GENES, *Genua*, anc. for riche, ſuperbe ville, & l'une princ. d'Ital. cap. de la Républ. Gênes, avec un Arch. & un b port. Les Egliſes, les édifices p blics, & les Palais qui y ſont en nombre, ſont magnifiques, ſur-t ceux du Doge & de Doria. Ils ſe vent ſans être joints avec des m ſons ordinaires, ce qui fait un t bon effet. Gênes eſt ſurnommée *Superbe*. Louis XIV. la fit bomb der en 1684. Elle ſe ſoumit à la F ne de Hongrie le 7 Septembre 17 mais un Bourgeois ayant été m traité par un Officier Autrichien 5 Décembre de la même année, peuple ſe ſouleva & chaſſa les tr pes de la Reine, après en avoir m ſacré une partie. Les Autrichi l'aſſiégerent depuis ; mais la v ayant été ſecourue par les Fr. co mandées par M. de Boufflers, ils

contraints d'en lever le ſiége le
illet 1747. Le Pape Adrien V.
aro Calvi, Jean Balbi, Oberto
liera, les Doria, & pluſieurs
es gr. hommes, étoient de cette
. Elle eſt très-com. & preſque
nilieu de la République, en par-
lans la plaine, & en partie ſur
colline près de la Médit. dans
ſit. charmante, à 28 li. S. de
an, 25 S. E. de Turin, 26 S. O.
Parme, 45 N. O. de Florence,
N. O. de Rome, 182 S. p. E. de
s. lon. 26. 32. lat. 44. 25.

ENES (l'Etat de) Répub. d'I-
qui comprend la côte de Gênes,
e de Corſe, & l'Iſle de Capraia,
a côte de Toſcane. Elle étoit au-
ois beaucoup plus conſid. qu'elle
t aujourd'hui. La côte de Gênes
end le long de la Médit. au S.
e la Toſcane & le D. de Maſſa à
le C. de Nice, la Princ. de Mo-
o & les Alpes à l'O. les D. de
an, de Parme & de Montfer-
au N. La Républ. eſt gouvernée
un corps de Sénateurs, qui ont
e d'Excellences. Ils ont à leur
un Doge élu du corps des Séna-
rs, qui a titre de Sérénité, & qui
verne deux ans.

Geneſt (St) bourg de Fr. en
tou, Election de Chatelleraut.

Geneſton, Abbaye de Fr. au Dioc.
Nantes. Elle eſt de l'Ordre de St
guſtin, & vaut 1200 liv.

GENEVE, *Geneva*, anc. gr. peu-
e, belle & forte ville, cap. de la
ublique de même nom, autre-
s impér. & épiſc. mais dont les
êq. furent chaſſés lorſque la ville
braſſa le Calviniſme. Elle eſt al-
e des cant. de Zurich, de Berne, &
Soleure. Il y a une Académie ou
ieux Collége, dont les deux pre-
ers Profeſſeurs de Théologie fu-
t Calvin & Théodore de Beze.
Répub. eſt gouv. par un Conſeil
200 perſonnes, qui a au-deſſus
lui l'Aſſemblée générale de la
urgeoiſie. Du Gr. Conſeil, on en
e un petit de 27 Conſeillers, dont
nommés *Syndics*, ſont les Chefs
la Répub. Les édifices publics de
Genêve ſont magnifiques. Les habi-
tans ſont jaloux de leur liberté, &
ſont devenus célebres par les Ouvra-
ges qu'ils ont donnés au Public de-
puis qu'ils ont embraſſé le Calvinif-
me. Théophile Bonet, les Turretins,
Jean-Robert Chouet, Daniel le
Clerc, &c. étoient de cette ville.
Elle eſt ſur le Rhône, qui la diviſe en
deux parties inégales, près du lac
de Genêve, ou Leman, à 28 li. N.
E. de Lyon, 26 S. de Beſançon, 16
N. E. de Chambéri, 54 N. p. O. de
Turin, 95 S. E. de Paris. lon. 23.
50. lat. 46. 13.

Genêve (le lac de) *Voyez* Léman.

GENEVOIS (le) pet Etat entre
la Fr. la Savoie & la Suiſſe. Il eſt ex-
trêmement fert. fort beau & très-
peuplé. Genêve en eſt la capitale.

GENGOUX-LE-ROYAL (St) *Gen-
gulfinum Regale*, ville de Fr. en
Bourgogne, au Dioc. de Châlons,
rem. par ſes bons vins & ſa Châtel.
Royale. C'eſt la 4e ville qui députe
aux Etats du Mâconnois. Elle eſt
au pied d'une mont. près de la ri. de
Grône, à 8 li. N. O. de Mâcon, 7
S. O. de Châlons, 66 S. E. de Paris.
lon. 22. 8. lat. 46. 40.

* *GENIEZ DE-MALGOIRES* (St)
pet. ville de Fr. dans le Languedoc,
au Dioc. d'Uſez. Il y a en Fr. plu-
ſieurs lieux du nom de St Geniez.

Genillé, bourg de Fr. en Touraine, Election de Loches.

* *GENIS-LAVAL* (St) pet. ville de Fr. dans le Lyonnois, Election de Lyon.

Genits, bourg de Fr. dans le Limoſin, Election de Brives.

Genlis, bourg de Fr. en Picardie, au Dioc. de Noyon, avec titre de Marq. & une Abbaye de l'Ordre de Prémontré, qui vaut 2000 liv.

Gennelaville, gros bourg de Fr. en Gaſcogne, au Dioc. de Dax.

Genou (St) Abbaye de Fr. au Dioc. de Bourges. Elle eſt de l'Ordre de St Benoît, & vaut 2000 liv.

GENOUILLAC, pet. ville de Fr. au Dioc. d'Uſez.

Genouillac, bourg de Fr. dans la Marche, Election de Gueret.

Genouillé, nom de deux bourgs de Fr. l'un en Saintonge, dans l Elect. de Saint-Jean-d'Angeli, & l'autre dans le Poitou, Election de Niort, avec un Prieuré.

GEORGES (St) pet. Isle de l'Etat de Venise, au S. de la cap. & à l'E. de la Giudeca Il y a un Monastere de Bénedictins, dont l'Eglise est une des plus belles d'Ital. Elle est enrichie de quantité de beaux tableaux.

Georges St) bourg de Fr. en Normandie, dans la Gén. de Caen, Election de Mortain. Il y a plusieurs bourgs de ce nom en France.

Georges de la Mine (St) bourgade d'Afr. en Guinée, avec un très-fort chât. près de la mer, & un port. Il tire son nom des mines d'or qui sont auprès. Les Hol. l'ont pris sur les Port. lon. 17. lat. 5. 20.

* *GEORGES-DE-LUZENSOU* (St) petite ville de Fr. dans la Gén. de Montauban, Election de Milhaud.

* *GEORGES-DE-MUSIDAN* (St) petite ville de Fr. dans le Périgord, Election de Périgueux.

GEORGIE ou GURGISTAN, *Georgia*, Prov. d'As. qui fait partie de la Perse & de la Turquie As. aux environs du Caucase, entre la mer Noire & la mer Caspienne. Il y a peu de villes; le pain, le vin, les grenades, le bétail, & tout ce qui est nécessaire à la vie, y est excellent & en abond. Le sang y est le plus beau du monde dans les deux sexes. Les femmes y passent pour les plus belles de l'Univers; mais on leur reproche d'aimer trop à se farder. Les Georgiens ont naturellement beaucoup d'esprit, sont civils, doux, honnêtes, mais ignorans, ivrognes & sensuels. Ils sont presque tous Chrétiens, ont plus. Evêq. & un Patr. Le Viceroi qui y est envoyé par les Persans, est Mahométan. La ri. de Kur traverse tout le pays, & porte bateaux, ce qui n'est pas commun aux ri. de Perse. Teflis en est la cap.

GEPPING, ville Imp. d'Al. dans la Suabe, au D. de Wirtemberg, sur la ri. de Wils, à 10 li. E. de Stutgard, 5 S. O. de Germund, 10 N. d'Ulm. lon. 27. 10. lat. 48. 24.

* Ger, gros bourg de Fr. en Normandie, dans la Gén. de Caen.

GERA, *Gera*, pet. ville d'Allemagne au cerc. de la h. Saxe, dans la Misnie sur l'Elster, avec un beau Coll. Les Bohémiens la ravagerent en 1449. lon. 31. 10. lat. 51. 10.

GERAW (le) *Geravia*, pet. pays d'Al. au cerc. du haut Rhin, a nommé du bourg de Geraw. Sa c est Darmstadt, sujette au Pr. Hesse-Darmstadt.

GERBEROY, *Gerboredum*, ville de Fr. dans le Beauvoisis, a un beau Chap. Les Angl. la prir en 1437. Les Fr. la reprirent d saut en 1449. Elle est rem. par sa délité pour ses R. ce qui fit qu'H ri IV. en y passant, & ayant vo gouter du vin que les Bourgeois présenterent, demanda qu'on lui donnât sans que son Echanson l' gouté, disant: *Il n'y a rien à cra dre ici pour nous.* Elle est à 4 li. Beauvais, 20 N. de Paris. lon. 22. lat. 49. 35.

GERBES (les) GERBI ou ZI BI, *Girba*, Isle d'Afr. au R. de T nis, sur la côte de Barbarie, d la Médit. Elle ne rapporte que l'orge; mais il y a beaucoup de gues, d'olives, & quantité de fins, dont on com. quand ils s secs Sur la côte de cette Isle, trouve un arbre appellé par les A *Lothus*, qui porte un fruit de grosseur d'une féve, & jaune co me du safran, qui a un gout si quis, que les Grecs disoient c ceux qui en avoient une fois gou oublioient leur patrie. Elle dépe du Pacha de Tripoli, depuis que Turcs en ont chassé les D. d'A be & de Medinaceli. lon. 29. 5. l 34. 10.

GERBEVILLERS, petite ville Lorraine, à 2 li. de Lunéville, av titre de Marq. & un beau chât. C voit dans l'Eglise des Carmes, c est jolie, les tombeaux des Marqu Elle est sur la ri. d'Agne.

GERENDODE, petite ville d'A

h. Saxe, dans la Pr. d'An-
avec une Abbaye de Dames.
RGENTI, *Agrigentinum*, ville
dans la Sicile, avec un chât.
Evéc. suf. de Palerme. Elle est
vallée de Mazare, près de la
St Blaise, à 24 li. E. p. S. de
, 20 S. de Palerme. lon. 31.
. 47. 23.
RMAIN (St) pet. ville de Fr.
e Limosin, au Dioc. de Limo-
vec un Chapitre.
a en Fr. plusieurs lieux du
le St Germain.
RMAIN-DE-BOURGUEIL,
lle de Fr. en Anjou, dans
. de Saumur, avec une Ab-
le Bénédict. qui vaut 14000
chât. & titre de Bar. auprès
forêt de même nom, sur une
lon. 17. 52. lat. 47. 20.
RMAIN-EN-LAYE (St) *S.*
anus in Lediâ, jolie pet. ville
le de Fr. avec une magnifique
n R. embellie par plusieurs de
. & sur-tout par Louis XIV.
naquit le 5 Sept. 1638. C'est
s plus beaux séjours de Fr. tant
e de ses appartemens & de ses
s. qu'à cause de la belle forêt
s joint. Elle est à 4 li. de Pa-
ur la Seine. lon. 19. 40. lat.
..
RMAIN-LAMBRON (St) pet.
le Fr. en Auvergne, dans un
ommé *Lambron*, sur l'Allier,
de Brioude.
RMAIN-LAVAL (St) ville de
ns le Forez, avec une Châtel.
e. Elle est dans un ter. fécond
ns vins, à 91 li. S. E. de Pa-
n. 21. 31. 42. lat. 45. 49. 57.
RMANO (St) ville d'Ital. au
Naples dans la terre de Labour,
l du Mont-Cassin. Elle appart.
bé du Mont-Cassin. lon. 31.
t. 41. 33.
mer (St) bourg de France au
de Beauvais, avec une Ab-
e Bénédict. qui vaut 12000 liv.
RMERSHEIM, *Vicus Julius*,
rsheimum, pet. ville d'Al. au
lu Rhin, chef-lieu d'un Bail.
. de même nom, suj. à l'Elect.

Palatin. Elle est proche le Rhin, à 2 li. O. de Philisbourg, 3 S. E. de Landau. lon. 26. 2. lat. 49. 10.

GERMIGNY, *Germiniacum*, pet. ville de Fr. dans la Gén. de Paris, Elect. de St. Florentin,

Gernesey, *Voyez* Garnesey.

GERNSHEIM ou *GERESHEIM*, pet. ville d'Al. sur le Rhin, au Land. de Darmstadt, avec un bon chât. à 3 li. & demie N. E. de Worms, & autant S. O. de Darmstadt. lon. 26. 6, lat. 49. 44.

Gersaw, bourg de Suisse, près du lac de Lucerne. Il fait une espece de petite Répub. qui ne dépend de personne depuis un tems immémorial.

GERTRUIDENBERG, *Gertrudenberga*, jolie, anc. & très-forte ville des Pays-Bas, au Brabant Hol. un des princ. boulevards de la Hol. Les Confédérés la prirent en 1573 sur les Esp. le Prince de Parme la reprit en 1589; mais le P. Maurice s'en rendit maître en 1593, après un siége de trois mois, & depuis ce tems elle appart. aux Hol. Elle est sur la ri. de Dungen, qui tombe dans le Bies-Bos, à 4 li. N. de Breda, 5 S. E. de Dordrecht, 3 & demie S. O. de Gorcum. lon. 22. 24. lat. 51. 44.

GERVAIS (St) pet. ville de Fr. dans le Bourbonnois, au Dioc. de Clermont.

Il y a une autre pet. ville de ce nom au Dioc. de Castres, en Languedoc.

* Gerzat, gros bourg de Fr. en Auvergne, au Dioc. de Clermont.

GESEKE, *Gesecа*, pet. ville d'Al. dans le cerc. de Westphalie, près de la Lippe, & de la ville de Buren, dans l'Evéc. de Paderborn.

GESTRICIE, *Gestricia*, Prov. de Suede, dans sa partie sept. Il y a des mines de fer. Elle ne fournit de grain qu'autant qu'il en faut pour la nourriture de ses habitans. Gasle ou Gevali en est la capitale.

GESULA, *Gesula*, Prov. d'Afr. sur la côte de Barbarie, au R. de Maroc. Il y a beaucoup d'orge & de troupeaux, & plusieurs mines de fer

& de cuivre. La plupart des habitans ſont Chaudronniers & Forgerons. Il s'y tient tous les ans une foire célebre qui dure deux mois, où, dit-on, tous les Marchands étrangers, quoique ſouvent au nombre de plus de 10000, ſont nourris & défrayés aux dépens de la Province.

GEVALI ou GAFLE, *Gevalia*, ville de Suede, cap. de la Geſtricie, proche le golfe de Bothnie, à 18 li. N. O. d'Upſal 26 N. p. O. de Stockholm, 14. E. de Coperberg. lon. 34. 50. lat. 60. 32.

GEVAUDAN (le) *Gabalicus pagus*, cont. de Fr. en Languedoc, bor. N. par l'Auvergne, O. par le Rouergue, S. par les Cevennes, E. par le Vivarais & le Velay. C'eſt un pays de montagnes aſſez ſtérile. Mende en eſt la capitale.

GEX, *Geſium*, pet. ville de Fr. cap. d'une Seig. de même nom, au pied du mont St Claude, entre le Mont-Jura, le Rhône, le lac de Genêve, & la Suiſſe, à 4 li. N. O. de Genêve, 90 S. E. de Paris. lon. 23. 44. lat. 46. 20.

GEZIRE, *Gezira*, ville d'Aſ. dans le Diarbeck, dans une Iſle formée par le Tigre, à 28 li. N. O. de Moſul, 18 d'Amadie. Elle eſt ſous l'obéiſſance d'un Bey. lon. 58. 45. lat. 36. 30.

GHILAN ou GUILAN, Prov. conſid. d'Aſ. dans la Perſe, au bord de la mer Caſpienne. Elle produit en abon. de la ſoie, de l'huile, du vin, du riz, & toutes ſortes d'excellens fruits. Les habitans ſont braves, fiers & induſtrieux, & ſuivent la ſecte d'Omar. Reſcht en eſt la capitale.

Gibel (le Mont) *Voyez* Ætna.

GIBRALEON, petite ville d'Eſp. dans l'Andalouſie, ſur la ri. d'Odiel. avec un beau chât. & titre de Marquiſat.

GIBRALTAR, *Gibraltaria*, petite mais jolie & très-forte ville d'Eſp. dans l'Andalouſie, auprès d'une mont. de même nom, du ſommet de laquelle on découvre plus de 40 li. en mer, & ſur la côte ſeptent. du détroit de même nom, qui fait la communication de l'Océan & mer Médit. avec un port défen plusieurs forts. On l'avoit to crue imprénable juſqu'en 170 la flotte d'Angl. & de Hol. l Les Eſpag. l'aſſiégerent en v 1705 & en 1708. Elle eſt den à l'Angl. par les Traités d'U & de Seville. Elle eſt à 10 li. Ceuta, 18 S. E. de Cadix, 34 Seville. lon. 12. 30. lat. 36.

GIEN, *Giemum*, ville de Fr le Gaſtinois Orléanois, ſur la à 33 li. S. E. de Paris. lon. 20 d 42 ″. lat. 47 d. 4′. 8 ″.

GIENGEN, *Gienga*, pet. vi bre & Imp. d'Al. dans la Suab la ri. de Brentz, entre Ulm & lingen. lon. 28. 2. lat. 48. 38

GIENZOR, *Gienzora*, ville dans la Barbarie, au R. de Tr dont elle eſt à 4 li.

GIERACE, *Hieracium*, vil tal. au R. de Naples, dans la bre ult. avec un Evéc. ſuf. de gio. Elle eſt ſur une mont. près mer, à 13 li. N. E. de Reggi S. E. de Nicotera. lon. 34. 1 38. 15.

GIESSEN, *Gieſſa*, ville d'Al. dans la b. Heſſe, ave Univ. un bon chât. & un bel ar Elle eſt dans le partage de la M de Darmſtadt, dans un ter. fe la ri. de Lhon, à 4 li. S. O. de purg, 15 N. de Francfort. lon 26. lat. 50. 30.

* *GIGEAN*, pet. ville de Fr. le b. Languedoc, au Dioc. de M pellier.

GIGLIO, *Ægilium*, pet. Iſl tal. ſur la côte de Toſcane, av chât. Elle fait partie de l'Et Sienne. lon. 28. 35. lat. 42. 2

GIGNAC, ville de Fr. en La doc, au Dioc. de Montpellier, lieu d'une Viguerie R. près de d'Eraud. Elle députe aux Etats. 21. 15. lat. 43. 45.

Gihon, gr. ri. d'Aſ. qui eſt *xus* des Anc. Elle prend ſa ſ au pied du Mont Imaüs, & ſe dans la mer Caſpienne.

Gilbert (St) Abbaye de Fr

de Clermont. Elle eſt de l'Or-
Prémontré, & vaut 1800 liv.
las des Bois (St) Abbaye de
Dioc. de Nantes. Elle eſt de
e de St Benoît, & vaut 3500

las de Ruys (St) Abbaye de
Dioc. de Vannes, Ordre de
oît. Elle vaut 6000 livres.
LES (St) *S. Ægidii Villa*,
ille de Fr. au b. Languedoc,
s deux gr. Prieurés de Malte
la Langue de Provence, avec
apitre dont le chef a titre d'Ab-
5 li. O. d'Arles, 11 N. E. de
ellier. lon. 22. 8. lat. 43. 40.
OLO, *Gilola*, gr. Iſle d'Aſ.
ne cap. de même nom dans
ipel des Moluques. Elle pro-
eaucoup de riz; les habitans
ien faits, mais farouches &
. Elle eſt ſous la ligne. lon-
145.
MONT, *Gimontum*, pet. ville
en Gaſcogne, dans la Loma-
avec une Abbaye de l'Ordre de
ux, ſur la ri. de Gimone. lon.
. lat. 43. 40.
NESTAS, petite ville de Fr.
le Languedoc, au Dioc. de
onne.
NGI, *Gingis*, ville & fort. d'Aſ.
les Indes, cap. du R. de mê-
om, au S. du R. de Carnate,
i. O. de Pondicheri. lon. 97.
t. 11. 58.
NGIRO, R. d'Afr. dans la
rie. Il eſt très-peu connu.
ODDAH ou GEDDA, gr. ville
rt au bord oriental de la mer
en Arabie. Il s'y fait un gr.
& on la regarde comme le port
Mecque. lon. 58. lat. 22.
OVENAZZO, *Juvenacium*, pet.
l'Ital. au R. de Naples dans la
e Bari, avec titre de D. & un
ſuf. de Bari. Elle eſt ſur une
près de la mer, à 4 li. N. O.
ri, 5 E. de Trani. lon. 34. 25.
. 33.
REFT, *Girfra*, grande ville de
dans le Terman; ſon com.
e en froment & en dattes. lon.
. lat. 27. 30.

GIRGÉ, *Girgium*, ville conſid. d'Afr. cap. de la h. Egypte, proche le Nil. Son princ. com. conſiſte en bled, lentilles, féves, toiles & laine. lon. 49. 50. lat. 25. 5.

Girgenti, *Voyez* Gergenti.

GIROISSENS, pet. ville de Fr. dans le haut Languedoc, au Dioc. d'Alby. Il y a Châtel. & Juſtice R.

Gironde, *Voyez* Garonne.

GIRONE, *Gerunda*, anc. forte & conſid. ville d'Eſp. cap. d'une Viguerie fort gr. dans la Catalogne, avec un Evéc. ſuf. de Taragone. Les Fr. la prirent en 1694, & la rendirent par la paix de Riſwick. Les Miquelets la prirent en 1705. Le Maréchal de Noailles la prit en 1711. Elle eſt ſur une colline, au bord de la pet. ri. d'Onhal, qui ſe jette dans le Ter, à 7 li. de la mer, 5 N. O. de Palamos, 10 N. E. de Barcelonne. lon. 20. 32. lat. 41. 56.

GIRONS (St) *S. Gerontius*, pet. ville de Fr. dans le Conſerans, ſur la ri. de Salat, à une li. S de St Lizier. Il s'y tient pluſieurs foires ou l'on vend beaucoup de beſtiaux & mulets. lon. 18. 45. lat. 42. 58.

GISORS, *Giſortium*, ville de Fr. en Normandie, cap. du Vexin-Normand, avec titre de D. érigé par Louis XV. en Mars 1742, en faveur de M. le Maréchal de Belleiſle, & en Pairie au mois de Mai 1748. Elle eſt ſur l'Epte, dans un ter. très-fert. en excellent bled, à 5 li. de Gournai, & 14 de Rouen, 16 de Paris. lon. 19. 18. lat. 49. 15.

GIVET, *Givetum*, jolie pet. ville de Fr. aux Pays-Bas, diviſée en deux par la Meuſe, dont l'une s'appelle *Givet St Hilaire*; & l'autre, *Givet Notre-Dame*. Il y a de bonnes fortif. ouvrage du Maréchal de Vauban, & de belles caſernes. Elle eſt près de Charlemont, à 9 li. & demie S. O. de Namur, 8 N. E. de Rocroi. lon. 22. 22. lat. 50. 5.

GIVIRA, pet. ville d'Ital. au Milanois, au C. d'Anghiera, ſur le lac de ſon nom, à 3 li. d'Anghiera.

GIULA, *Julia*, ville forte de la h. Hongrie, aux front. de la Tranſil-

vanie. Elle fut prise par les Turcs, en 1566. Les Imp. la reprirent en 1695, & la conserverent par le Traité de Carlowitz. Elle est sur le Keresblan, à 12 li. N. O. d'Arad, 12 S. O. du gr. Waradin. lon. 39. 36. lat. 46. 25.

Giuliana, *Juliana*, pet. ville de Sicile, dans la vallée de Mazare, sur un rocher escarpé.

Giulia-Nova, ville d'Ital. au R. de Naples, dans l'Abruzze ult. sur la côte du golfe de Venise, avec titre de Duché.

* Givors, bourg de Fr. dans le Lyonnois, Elect. de St Etienne.

Givri, bourg de Fr. en Bourgogne, rem. par ses bons vins.

Giustandile ou *Ochrida*, *Justiniana*, gr, & forte ville de la Turquie Eur. dans la Macédoine, avec un Arc. Grec, & un Sangiah. C'est la patrie de l'Empereur Justinien. Elle est proche le lac d'Ochrida, à 28 li. S. E. de Durazo, 52 N. O. de Lariſſe. lon. 38. 25. lat. 41. 10.

Glaciale (la mer) *Mare Glaciale*, partie de l'Océan septent. entre le Groenland à l'O. & le cap glacé à l'E. les Moscovites ont enfin trouvé le chemin que l'on cherchoit depuis si long-tems pour aller de cette mer à la Chine & au Japon. Par les nouvelles cartes de la Russie, les côtes de cette mer sont connues ; elle est bor. O. par le Groenland, S. par la mer du Nord, par la Moscovie, la Laponie, la mer Blanche & la Sibérie, E. par l'Isle de Puchochotsch, au-delà de laquelle elle se joint avec la mer du Japon, qui tient à la mer du Sud.

GLAMORGANSHIRE, *Glamorgania*, Prov. d'Angl. dans la P. de Galles, d'environ 37 li. de tour, & de 540000 arpens. Sa partie mérid. est si fert. qu'on l'appelle *le jardin du pays de Galles*. Cardiff en est la cap.

Glandeves, *Glannateva*, c'étoit autrefois une ville de Fr. en Provence, avec un Evéc. suf. d'Embrun. Les débordemens du Var l'ont détruite, & il ne reste plus que la maison de l'Evêq. Le Chapitre transféré à Entrevaux, pet. v une demi-li. de-là, à 10 N. Nice, 19 S. E. d'Embrun, 16 E. de Paris. lon. 24. 38. lat. 4

Glaris, *Glarona*, beau bourg de Suisse, chef-lieu du c même nom. C'est où se tienne Assemblées générales du can quelles chaque personne âgée ans, est obligée d'assister le sa côté. Glaris est composé de C liques, & de Zuingliens qui en plus gr. nombre. Ils vivent blement ensemble, & font le ce divin tour à tour dans la Eglise. Il est sur la Lint, à 10 de Switz, 7 N. O. de Coire, E. de Zurich. lon. 26. 48. lat.

Glaris (le can. de) le hui des 13 can. Suisses, bor. E. p grisons, S. par les mêmes & l d'Uri, O. par le can. d'Uri & de Switz, N. par la ri. de Li C'est un pays montueux où l'o un gr. com. de fromage. Les S s'en emparerent sur les Autric en 1351, & en firent un ca gouv. y est démocratique. Le est composé de 62 personnes quelles président le Landaman Proconsul, qui ne sont jamais même religion.

Glascow, *Glascua*, belle ville d'Ecosse, dans la Prov. de desdail, avec une célebre Un un pont magnifique. Elle étoit a fois Archiépisc. La Cathédrale siste encore ; c'est un chef-d'o d'Architecture. Il s'y fait un gr. à cause de son port ; on l'appe *Paradis d'Ecosse*. Elle est sur la de, à 4 li. S. O. de Dumbar 14 O. d'Edimbourg, 114 N. de Londres. lon. 13. 36. lat. 5

Glatow, pet. ville de Boh au cer. de Pilsen, vers les co de la Baviere. On trouve aupr un rocher élevé le chât. de Rab

Glatz, *Glatium*, belle & ville de Bohême, cap. d'un C. fid. de même nom, dans leque a 9 pet. villes & plus de 100 ges, avec un chât. sur une

t ſur le bord de la Neiſſe, ſur
nt. de la Siléſie, à 16 li. S. de
, 36 E. p. N. de Prague, 52
Vienne. lon. 34. 32. lat. 50.

UCHEN, pet. ville & chât.
dans la Miſnie. C'eſt la patrie
orge Agricola.
ſcher ou les Glacieres, mont.
ſe, dans le can. de Berne, au
rvald. Ce ſont des mont. de
ui ne fondent jamais, & qui
'une profondeur immenſe ;
elles ſe fendent, elles font
it ſi horrible, qu'il ſemble que
la mont. va ſauter en piéces.
oyagèurs qui ſont obligés de
par ces mont. ſont quelquefois
ıtis dans les fentes, & y pé-
. Les eaux qui en cou'ent ſont
eilleures & les plus ſaines que
uiſſe boire.
OCESTER, *Claudia Caſtra*,
fort peuplée, & grande ville
i. cap du C. de même nom,
n Evéc. ſuf. de Cantorbéri. La
drale eſt très-belle. Elle eſt ſur
erne, à 28 li. N. O. de Lon-
8 S. de Worceſter. lon. 15. 26.
. 56.
OCESTERSHIRE, Prov. ma-
Angl. traverſée par la Saverne,
ron 34 li. de tour, & de 800000
s. Elle eſt belle & fert. abon.
ed, laines, bois, fer, acier,
on, & en fort bon fromage,
l ſe fait un gr. débit.
OGAW (le grand) *Glogavia*,
forte & conſid. d'Al. cap. du
même nom, dans la Siléſie,
un chât. C'eſt l'étape & le gre-
es Prov. voiſines à cauſe de la
de ſon ter. Après Breſlaw, c'eſt
e la plus peuplée & la mieux
toute la Siléſie. Le R. de Pruſ-
rit en 1741. Elle eſt ſur l'O-
à 20 li. N. E. de Breſlaw, 20
de Gorlitz, 46 N. p. E. de Pra-
lon. 33. 48. lat. 51. 40.
OGAW (le petit) autre ville de
e, au D. d'Oppelen. Les trou-
e Saxe Weimar la prirent en
Elle eſt à 18 li. N. O. de Breſ-
2 S. E. du grand Glogaw.

GLOGAW (le D. de) D. conſid. d'Al. dans la Siléſie. Il comprend pluſieurs villes & un gr. nombre de villages.

GLUCKSBOURG ou *LUXBOURG*, *Glucksburgum*, petite ville de Dan. avec un fort, au D. de Sleſwigk.

GLUCKSTAD, *Gluckſtadium*, ville forte & conſid. d'Al. dans le cercle de la b. Saxe, au D. d'Holſtein, avec une bonne fort. bâtie par Chriſtian IV. R. de Dan. Elle eſt ſuj. au R. de Dan. & eſt ſit. ſur l'Elbe, aſſez près de ſon emb. à 12 li. N. O. de Hambourg, 22 N. de Brême. lon. 26. 50. lat. 53. 52.

GNESNE, *Gneſna*, gr. & forte ville, cap. de la gr. Pologne, au Pal. de Calish, avec un Arc. dont l'Ar. eſt Primat de Pologne, prem. P. & Viceroi durant l'interregne. C'eſt la prem. ville bâtie en Pologne ; & fondée par Lechus, qui y fit ſa réſid. auſſi bien qu'un gr. nombre de ſes ſucceſſeurs. Elle étoit autrefois bien plus conſid. qu'elle n'eſt. Les Chevaliers de l'Ordre de Pruſſe la prirent & la ravagerent en 1331. Elle eſt à 40 li. N. p. E. de Breſlaw, 48 S. p. E. de Dantzick, 50 O. de Warſovie, 66 N. p. O. de Cracovie. lon. 35. 55. lat. 52. 28.

GNIEF ou *GNIEW*, *Gnievum*, ville de la Pruſſe Polonoiſe, au Pal. de Culm, ſur la Viſtule, avec une cit. Guſtave Adolphe la prit en 1626. Les Suédois la reprirent encore en 1655, & ne la garderent point.

GOA, *Goa*, gr. & forte ville d'Aſie, dans la preſqu'Iſle en deçà du Gange. Alphonſe d'Albuquerque l'enleva à Hidalcan, pour le R. de Port. en 1508. Il la reprit en 1510 ; mais Albuquerque la reprit de nouveau. Elle devint la clef de tout le com. d'Orient, la prem. foire des Indes, & l'une des plus fameuſes & des plus opulentes villes du monde ; elle eſt aujourd'hui fort déchue de ſa grandeur. Les habitans ſont de nations & de religions différentes. On dit que lorſqu'ils ſe marient, les nouveaux mariés ſe mettent ſur un lit dur, & qu'alors les parens & les

conviés les battent en toutes les formes ; ces baſtonnades ſont une partie de leurs plaiſirs & des careſſes qu'on leur fait à leurs noces. Il y a à Goa un Viceroi Port. & un Inquiſiteur, dont les Palais ſont d'une gr. magnificence. Elle fut érigée en Ar. en 1552. L'Ar. eſt Primat de toutes les Indes. Elle eſt ſous la Zone Torride, dans une Iſle de 9 li. de tour, & qui renferme un gr. nombre de villages, ſur la Mandoua, avec un bon port, & pluſieurs forts, environ à 100 li. de Cochin. lon. 91. 35. lat. 15. 31.

Gobelins (les) maiſon de Paris, au fauxbourg St Marceau, ainſi nommée de Gilles Gobelin, excellent Teinturier en laine, qui trouva ſous le regne de François I. le ſecret de teindre la belle écarlate, appellée depuis *écarlate des Gobelins*. C'eſt l'endroit où ſe fait la plus belle Tapiſſerie de l'Europe.

Goch, *Herenatium*, *Gochum*, pet. ville d'Al. au D. de Cleves. Les Eſp. la prirent en 1599, & les Hol. en 1614. Elle eſt ſuj. au R. de Pruſſe, & eſt ſur le Neers, à 2 li. S. E. de Cleves. lon. 23. 37. lat. 51. 40.

Gociano, pet. ville de l'Iſle de Sardaigne, ſur la ri. de Thirſo, avec titre de Comté.

Godah, ville conſid. d'Aſ. dans l'Indouſtan. C'eſt un ſéjour fort agréable, quoiqu'elle ne ſoit plus ſi floriſſante qu'elle étoit autrefois. Elle eſt à 20 li. de Brampour.

Goding ou *Hodonin*, petite ville d'Al. dans la Moravie, aux confins de la Hongrie, au milieu de pluſieurs rivieres & marais.

Goes ou *Ter-Goes*, *Goæ*, ville forte & conſid. des Prov. Unies en Zelande. Elle communique à la mer par un canal, & eſt à 4 li. E. de Midelbourg, à 5 O. de Berg-Op-Zoom, 12 N. de Gand. lon. 21. 25. lat. 51. 30.

GOIAME, *Goiamum*, R. d'Afr. dans l'Abiſſinie, à l'extrémité mérid. du lac de Dambée. Il eſt preſque enfermé de tous côtés par le Nil, & eſt devenu célebre depuis qu'on y a découvert les ſources de ce

Goille, Abbaye de Fr. au de Beſançon. Elle eſt de St & vaut 3000 livres.

Goito, pet. ville d'Ital. au Mantoue, priſe par les Al. en & par le P. héréditaire de Heſ 1706. Elle eſt ſur la ri. de M entre le lac de Mantoue & c Garde.

GOLCONDE, *Golconda* d'Aſ. dans la preſqu'Iſle en-de Gange, bor. par la Prov. de le R. d'Orixa, le golfe de Ben les R. de Carnate, de Viſapo par les Talingas. Il y a les plu les mines de diamans de l'Un Il fait à préſent partie des Eta Gr. Mogol. Golconde autrefo gnagar en eſt la capitale.

Goldberg, *Goldberga*, vi Siléſie, au D. de Lignitz, ruiſſeau de Katzbach. lon. 3 lat. 51. 3.

Goldingen, *Goldinga* ville de Curlande, avec un chât. ſur la ri. de Wela, ſuj. de Pologne. lon. 40. 6. lat. 5

Golfe, *Sinus*, c'eſt une par mer qui entre dans les terre qui eſt enfermée tout à l'entou cepté du côté de ſon emb. Le fes qui ſont d'une étendue c ſont appellés *Mers*. On diſt les *Golfes propres*, les *Golfes diats*, & les *Golfes immédiats* Golfes propres ſont ſéparés de par des bornes naturelles, & n'o communication avec la mer qu quelque détroit. Telle eſt la me diterranée.

Les golfes impropres ſont évaſés à l'entrée, & plus ouver côté de la mer dont ils ſont p Tel eſt le golfe de Lyon. Le immédiat eſt celui qui commu immédiatement à l'Océan, ſa autre golfe entr'eux, comme l Baltique, la mer Rouge, &c golfe médiat eſt celui qui eſt ſ de l'Océan par un autre golf golfe differe de la Baie en ce eſt plus grand.

Golnow, *Golnovia*, pet.

lans la Poméranie ult. suj. au Prusse. Elle est sur l'Ilna proder, à 8 li. N. E. de Stetin, Cammin. lon. 32. 54. lat.

ERE, (la) *Gomera*, Isle de n Atlantique, l'une des Ca- entre l'Isle de Fer, & l'Isle heriffe, d'environ 22 li. de vec un port, & une pet. ville ne nom. Elle est fert. & suj. . qui la conquirent en 1445. ron, *Voyez* Bander Abassi.

DAR, ville ou plutôt camp issinie en Afr. C'est où résid. des Abissins. Il y a un Palais ique. Il y a un Patriarche qui de celui d'Alexandrie. L'or ots, & le sel de roches en ta-, sont la seule monnoie dont erve dans ce pays. On tire ce a mont. Lasta.

NDON, ou *GOUDON*, pet. Fr. au C. de Bigorre, sur la Arros.

NDRAIN, pet. ville de Fr. Armagnac, au Dio. d'Auch.

DRECOURT, *Gundulficurtii*, le de Fr. au D. de Bar. Elle la ri. d'Orney, qui fournit entes truites, à 8 li. S. de el, 7 de Bar-le-Duc. lon. 23. 48. 30.

lreville, *Gundulfivilla*, bourg raine, sur la Moselle, avec Prévôté. Il y avoit autrefois is Royal célebre. Il y a aui un chât. qui avec la Seig. à S. A. S. M. le P. Mauricenuel d'Elbœuf, qui y a fait Hôpital magnifique, auquel nné des revenus consid. La le sur-tout est très-belle. Il s une agréable sit. sur une , à une li. de Toul, 3 de lon. 23. 38. lat. 48. 40.

esse, *Goneffia*, bourg de l'Isle à 4 li. de Paris, sur le Crou, r la naissance de Philippe Au- & par la bonté de son pain apporte deux fois la semaine s. lon. 20 d. 6 '. 41 ". lat. 9'. 15".

GA, *Gannum*, anc. ville de la Turquie Eur. dans la Romanie, près de la mer de Marmora, à 5 li. de Rudisto, 15 N. E. de Gallipoli. lon. 45. 6. lat. 40. 53.

* Gonnord, bourg de Fr. dans l'Anjou, au Dioc. d'Angers, sur un ruisseau qui se jette dans la riv. de Layon, avec un chât.

GOR, ville des Indes, cap. d'un pet. R. de même nom, qui fait part. des Etats du Mogol, proche le grand Tibet. lon. 106. lat. 31.

GORCUM, *Gorichemum*, riche & forte ville de la Hol. Mérid. Elle est très-com. en fromage, beurre & autres denrées. C'est la patrie de Henri de Gorcum, de Guillaume Estius, de Thomas Erpenius, & de Henri Verscure. Elle est sur la Linghe & sur la Meuse, à 5 li. E. de Dortdrecht, 7 N. E. de Breda, 13 S. d'Amsterdam. lon. 22. 29. lat. 51. 49.

GORÉE, *Gorea*, nom de deux Isles, l'une dans la Hol. mérid. & l'autre dans l'Océan, sur la côte d'Afr. Cette derniere est environnée de rochers, excepté dans une petite anse. Elle fut cédée aux Hol. par Briam R. du Cap-Verd, en 1617, & ils y bâtirent deux forts. Les Ang. s'en rendirent maîtres en 1663; mais l'Amiral Ruiter la reprit en 1664. Le C. d'Estrées s'en rendit maître en 1667, & depuis ce tems elle est demeurée aux Fr. Elle est stérile, mais d'une grande importance à cause de la bonté de sa rade. lon. 30. lat. 14. 30.

GORGONNE (la) *Gorgon*, petite Isle d'Ita. dans la mer de Toscane, près de l'Isle de Corse, vers le S. d'environ 3 li. de tour. Elle est suj. au Gr. D. de Toscane. lon. 27. 35. lat. 43. 22.

GORGONNE, Isle de la mer du Sud au Popayan, à 5 li. du Continent. Elle a environ 2 li. de long sur une de large. Il y a un excellent port.

GORICE, *Goritia*, pet. mais forte ville d'Al. avec un chât. cap. d'un C. consid. de même nom, dans la Carniole. Elle est sur le Lizonzo, à 8 li. N. E. d'Aquilée, 26 N. E. de

Veniſe. lon. 31. 18. lat. 46. 12.

GORLITZ, *Gorlitium*, belle & forte ville d'Al. dans la h. Luſace, ſuj. à l'Elect. de Saxe. Elle eſt ſur la Neiſſ, à 20 li. E. de Dreſde, 28 N. p. E. de Prague. lon. 32. 50. lat. 51. 10

* Goron, bourg de Fr. dans le Maine, Elect. de Mayenne.

GORZE, pet. ville de Fr. dans le pays Meſſin ſur une colline à une li. de la Moſelle, avec une Abbaye ſéculiere qui vaut 28000 livres.

GOSLAR, *Goſlaria*, gr. & anc. ville d'Al. dans la b. Saxe, au pays de Brunſwick. Elle eſt libre & Imp. & rem. en ce qu'on croit que c'eſt là que le Moine Berthold Schwartz, trouva le ſecret de la poudre à canon. Elle eſt ſur le ruiſ. de Goſe, à 9 li. S. E. d'Hildesheim, 15 S. O. d'Alberſtat, 10 S. de Brunſwick. lon. 28. 12. lat. 51. 55.

GOSTYNEN, *Goſtynia*, ville de Pologne, au Pal. de Rava. Démétrius Suski, Czar de Moſcovie, y mourut priſonnier. lon. 37. 45. lat. 52. 25.

GOTHA, *Gotha*, pet. ville d'Al. dans la Thuringe, cap. du D. de même nom, ſuj. à un Pr. de la Maiſon de Saxe, avec un chât. C'eſt la patrie d'Hofman, Médecin célebre. Elle eſt à 6 li. O. d'Erford, 6 S. E. de Mulhauſen. lon. 28. 35. lat. 51. 2.

Gothard (le mont St) *Adula*, l'une des plus hautes mont. de Suiſſe, à 3 li. d'Altdorff. On a de deſſus ſon ſommet, où il y a un Hoſpice de Capucins, une des plus belles vues du monde.

GOTHENBOURG, ou *GOTHEBOURG*, *Gotheburgum*, riche & forte ville de Suede, dans la Weſtrogothie, avec un bon port à l'emb. de la Gothelba, à 4 li. S. de Bahus, 42 N. p. O. de Coppenhague, 75 S. O. de Stockholm. lon. 29. 25. lat. 57. 44.

GOTHIE (la) *Gothia*, partie conſid. de la Suede, dans la Scandinavie, ſur la mer Baltique. On la diviſe en trois parties : l'Oſtrogothie, à l'E. la Weſtrogothie, à l'O. & la Smalande, ou Gothie méri

GOTHLAND (l'Iſle de) I
ſid. de la mer Baltique, ſur
orient. de Suede, dont elle
Wisbyen en eſt la ſeule vi
37. lat. 57.

GOTO, *Gotum*, R. du
compoſé de 5 pet. Iſles,
plus gr. eſt fert. Ocura en eſ
Il s'y fait un gr. com. de poi

GOTTINGEN, *Gottinge*
conſid. d'Al. au D. de Brun
autrefois Imp. mais à préſe
la Maiſon de Brunſwick.
patrie de Jean Caſélius. El
la Leine, à 10 li. N. E. de
12 S. O. de Goſlar. lon. 27.
51. 34.

GOTTORP, *Gottorpium*,
fort chât. de Dan. au D.
wick, dans le partage des
Holſtein Gottorp, dont il e
ſid. ordinaire.

GOTTSBERG, petite vill
dans la Siléſie, au D. de Schw
rem. par ſes mines d'argent.

GOUDA, ou *TERGOW*
dæ, ville conſid. des Pays-Ba
la Hol. mérid. rem. par
Egliſe, & par la naiſſance d
las de Hartſoeker, & de p
autres gr. hommes Elle eſt
ſel, au confl. de la pet. ri. de
à 3 li. de Rotterdam, 5 de
lon. 22. 12. lat. 52. 2.

GOUELLE (la) pet. pays
partie de l'Iſle de Fr.

GOVERNOLO, *Governo*
place d'Ita. au D. de Mantou
par les Imp. en 1702, & par
en 1703. Elle eſt ſur le Minci
du Pô, à 5 li. S. E. de Man
N. O. de la Mirandole. lon.
lat. 45. 2.

* Gouis, bourg de Fr.
Gén. de Tours, Elect. de la

GOULETTE (la) fort
ſur la côte de Barbarie, au
Tunis. Le Corſaire Barber
prit en 1535. Charles V. l'e
d'aſſaut en 1536; mais Se
s'en empara en 1574. Elle e
li. E. d'Alger, 10 N. de Tun
28. 25. lat. 37. 10.

G

OURA, GORA, ou *CALVAIRE*, *varius*, ville de Pologne, au Pal. Mazovie, appart. à l'Evêq. de nanie, qui l'a remplie de Moi- Elle eſt ſur la Wiſtule, à 5 li. Warſovie. lon. 39. 25. lat. 52. 1.

GOURDON, *Gurto*, pet. ville de dans le Querci, près des confins Périgord, ſur le ruiſ. de Sor, à 6 N. de Cahors. lon. 19. 6. lat. 45.

Gourgé, bourg de Fr. dans le ou, au Dioc. de Poitiers.

OURNAY, *Gornacum*, ville de en Normandie, au pays de Bray, par ſon célebre marché de bon re, & par la naiſſance de M. dier de St Aubin, Docteur de onne. Elle eſt ſur l'Epte, à 5 li. iſors, 6 de Rouen, 10 de Beau-, 21 N. O. de Paris. Il y a plu- s autres lieux de ce nom. lon. lat. 49. 25.

Gourville, bourg de Fr. dans itou; Elect. de Niort.

OWER (*St*) ou *St GEVER*, ou *OAR*, *Sti Goaris villa*, ville dans le cer. du h. Rhin, dans Etats de la Maiſon de Heſſe- fels, cap. du C. de Catzenelin- n. Elle eſt défendue par le chât. hinfels, où les P. de ce nom ent leur réſid. avant le Traité echt, par lequel le Land. de -Caſſel fut mis en poſſeſſion de le & du chât. Elle eſt ſur le , à 6 li. S. E. de Coblentz, 7 . de Mayence, 19 N. E. de es. lon. 25. 19. lat. 50. 2.

ZZI, ou les GOZES, petites de la mer Médit. au S. de la occid. de l'Iſle de Candie, à du fort Selino.

ZZO, ou le GOZE, *Gaulos*, 'Afr. ſur la côte de Barbarie, O. de l'Iſle de Malte, dont eſt à 2 li. & au S. de la Sicile. appart. aux Chevaliers de Mal- qui l'Emp. Charles V. la don- 1530. Les Turcs la prirent en ; mais depuis ce tems les Che- s l'ont miſe en état d'une bon- fenſe. Il n'y a point de bêtes neuſes.

GRABOW, nom de 3 pet. villes, l'une en Al. au D. de Mecklebourg, ſur le ruiſ. d'Elde, & les deux autres en Pologne, l'une au Pal. de Kaliſch ſur la ri. de Proſne, & l'autre au Pal. de Ruſſie, près de la ſource de la ri. de Wieperz.

Grace-Dieu (la) Abb. de Fr. au Dioc. de la Rochelle. Elle eſt de l'Ordre de Cîteaux & vaut 6000. liv.

GRACIEUSE (la) *Gratioſa*, Iſle de l'Océan Atlantique, l'une des Açores, ainſi nommée à cauſe de la beauté de ſa campagne, & de l'abond. de ſes fruits, à 8 li. de Tercere. lon. 330. 30. lat. 39. 20.

GRADISCA, *Gratiana*, ville forte de Hongrie, dans l'Eſclavonie, ſur les front. de la Croatie, ſur la Save, priſe ſur les Turcs par les Imp. en 1691. Elle eſt à 8 li. S. O. de Poſega. lon. 35. 30. lat. 45. 38.

GRADISCA, pet. mais très-forte ville d'Ita. au C. de Goritz, ſur le Liſonzo, aux front. du Frioul Les Vénitiens l'aſſiégerent en vain en 1616, & en 1617. Elle appart. à la Maiſon d'Autriche. Elle eſt à 6 li. d'Udine. lon. 31. 12. lat. 46. 6.

GRADO, *Gradus*, ville d'Ita. dans une pet. Iſle de même nom, ſur la côte du Frioul, dans l'Etat de Veniſe, à 4 li d'Aquilée, 22 N. E. de Veniſe. lon. 31. 10. lat. 45. 52.

GRAFTON, Maiſon R. d'Ang. dans la partie mérid. du Northamptonshire, avec titre de D. rem. par ſon beau Parc.

GRAISIVAUDAN, *Pagus Gratianopolitanus*, pays de Fr. dans le Dauphiné, nommé auſſi *le ter. de Grenoble*. Il eſt bien peuplé. Grenoble en eſt la capitale.

GRAMMONT, *Gerardi Mons*, ville de la Flandre Autrichienne, ſur la Dendre, à 3 li. d'Oudenarde, 7 & dem. N. E. de Tournai. lon. 21. 31. lat. 50. 46.

GRAMMONT, ou *GRAND-MONT*, *Grandimontium*, pet. ville de Fr. dans la Marche Limouſine, rem. par ſon Abbaye, qui eſt Chef d'Ordre. Elle eſt à 6 li. N. E. de

Limoges. lon. 19. 8. lat. 45. 56.

GRAN, ou *STRIGONIE*, *Strigonium*, belle, gr. & forte ville de la b. Hongrie, avec un Arc. dont l'Arc. eſt Chancelier d'Hongrie. Sultan Soliman la prit en 1543. Le P. Charles de Mansfeld la reprit en 1595. Les Turcs y rentrerent en 1604; mais les Imp. les en chaſſerent en 1683. Elle eſt ſur la rive gauche du Danube, à 8 li. S. E. de Comore, 10 N. O. de Bude, 13 E. de Raab, 14 N. d'Albe Royale, 35 E. p. S. de Vienne. lon. 36. 35. lat. 48.

GRANCEY-LE-CHATEL, *Granceium-Caſtrum*, pet. ville de Fr. en Champagne, au Dioc. de Langres, avec titre de Bar. un chât. & une Collégiale.

* Grand-boire (la) bourg de Fr. dans l'Anjou, Elect. de la Fleche.

Grandchamp, Abb. de Fr. au Dioc. de Chartres. Elle eſt de l'Ordre de Prémontré & vaut 2600 liv.

* *GRAND-PRÉ*, pet. ville de Fr. en Champagne, au Dioc. de Rheims, ſur la pet. ri. d'Ayr, auprès des prairies, avec titre de C. Pairie.

Granſelve, Abb. de Fr. au Dioc. de Toulouſe. Elle eſt de l'Ordre de Cîteaux & vaut 16000 livres.

GRANSON, pet. ville de Suiſſe, au pays de Vaud, cap. d'un Bail. de même nom, avec un chât. rem. par la bat. que les Suiſſes y gagnerent en 1475. Elle eſt ſur une colline ſur le lac de Neufchâtel, à une li. d'Iverdun. lon. 24. 10. lat. 46. 48.

GRANTHAM, *Granta*, ville à marché d'Ang. en Lincolnshire, rem. par ſon Collége bâti par Richard Fox, Evêq. de Wincheſter, & par ſon clocher, qui eſt d'une gr. hauteur. Elle eſt à 30 li. N. de Londres. lon. 16. 52. lat. 52. 50.

GRANVILLE, *Grandiſvilla*, ville marit. de Fr. dans la b. Normandie, avec un port. Elle eſt en partie ſur un rocher, & en partie dans la plaine, à 6 li. de Coutances, 74 O. de Paris. lon. 16 d. 2'. 53". lat. 48 d. 50'. 11".

GRASSE, *Graſſa*, jolie pet. ville de Fr. en Provence, avec un Evéc. ſuf. d'Embrun. Elle eſt ſur une teur à 6 li. O. de Nice, 5 N. O. d' tibes, 26 N. E. d'Aix, 173 S. de Paris. lon. 24 d. 36'. 5". 43 d. 39'. 25".

GRASSE (la) pet. ville de F Languedoc, au Dioc. de Carca ne, ſur la pet. ri. d'Orbieu, au des mont. de la Courbiere, d'une Abbaye de Bénédictins pellée *Notre-Dame de la Gra*

GRATZ, *Graiacum*, belle & te ville d'Al. cap. de la Stirie, un bon chât. ſur une roche, u lais, & une Académie. Elle e la Muer, à 34 li. S. O. de Vie 18 N. O. de Varadin. lon. 34 47. 4.

Gratz, *Voyez* Konigſgratz.

GRATZEN, pet. ville de Boh près de Budweis.

GRAUDENTZ, *Graudenti* pet. ville de Pologne, avec un chât. au Pal. de Culm, ſur la droite de la Wiſtule, à 24 li. Dantzick, 14 N. de Thorn, O. de Warſovie. lon. 37. 2. la 20.

GRAVE, *Gravia*, très-forte des Pays-Bas, dans le Brabant Les Hol. la prirent en 1577, de cert avec les habitans. Le P. d me la reprit en 1586; mais Maurice s'en rendit maître en Les Fr. la prirent en 1672, laume III. Prince d'Orange, prit en 1675. Elle eſt ſur la rive che de la Meuſe, de l'autre cô laquelle il y a un fort, à 3 Nimegue, 6 de Bolduc, 26 de Bruxelles. lon. 23. 16. lat. 5

GRAVELINES, *Gravelina venengæ*, ville très-forte des Bas, dans la Flandre Fr. av chât. & un port. Les fortif. ſ la conſtruction du Chevalier d & du Maréchal de Vauban. Le glois la prirent en 1383, & l en 1644. L'Archiduc Léopold prit en 1652, & le Maréchal Ferté en 1658. Elle fut cédé Fr. par le Traité des Pyrénées eſt dans un ter. marécageux l'Aa, près de la mer, à 5 li.

s, 6 S. O. de Dunkerque, 26
e Gand, 61 N. de Paris. lon.
47 ′. 32 ″. lat. 50 d. 59 ′. 4 ″.
RAVESENDE, ou GRAVE-
, *Graveſinda*, jolie pet. ville
g. dans la Prov. de Kent. Elle
r la Tamiſe, & a un port très-
enté. Il y a un beau bourg de
m dans la Hol. où les C. de
faiſoient autrefois leur ſéjour.
21. 35. lat. 51. 58. lon. du 1e.
8. lat. 51. 30.
AVINA, *Gravina*, ville d'Ita.
de Naples, dans la Terre de
avec un Evéc. ſuf. de Cirenza,
e de D. Elle appart. à la Mai-
es Urſins, & eſt à 10 li. E. de
za, 13 S. O. de Bari. lon. 34.
t. 40. 54.
AY, *Gradicum*, ville de Fr.
la Franche-Comté, cap. du
age d'Amont. Elle eſt fort com.
it une des plus fortes villes de
v. mais Louis XIV. la prit en
, & en fit raſer les fortif. Elle
r la Saone, à 8 li. N. de Dole,
O. de Beſançon, 10 N. E. de
, 73 S E. de Paris. lon. 23 d.
53 ″. lat. 47 d. 29 ′. 52 ″.
ÈCE (la) *Græcia*, pays cé-
& conſid. d'Eur. à préſent ſuj.
urcs. Il comprend ſix parties,
cédoine, l'Albanie, la Liva-
a Morée, l'Iſle de Candie, &
es de l'Archipel. Il y a deux
temens qui ont chacun leur
: celui de Rumelie qui a ſous
Sangiacs; & le Capitan Pa-
ui eſt l'Amiral de l'Archipel,
ous lui 13 Sangiacs. La Grece
lus ſi peuplée qu'elle étoit au-
. Elle eſt habitée par des Ma-
ans & des Chrétiens.
EENWICH, bourg conſidér.
. dans la Prov. de Kent, à 2
Londres, ſur la Tamiſe, avec
neux Hôpital bâti par Guil-
III. pour les pauvres mari-
qui ne ſont plus en état de ſer-
un obſervatoire. lon. 17. 38.
. 30.
EIN, *Greyna*, pet. ville d'Al.
'Autriche, ſur un ruiſ. qui ſe
ans le Danube, avec un chât.

GREITZ, pet. ville d'Al. au cer. de h. Rhin dans le Voigtland, ſur l'Elſter, avec un château.

GRENADE, *Granata*, gr. belle, & très-délicieuſe ville d'Eſp. cap. du R. de Grenade, avec un Arc. & une Univ. Elle eſt diviſée en 4 parties. Il s'y fait un très-gr. com. de ſoie, qui paſſe pour la meilleure de toute l'Eur. Ferdinand V. la prit ſur les Maures en 1492. Les édifices publics y ſont magnifiques. C'eſt la patrie de Suarez, & de Louis de Grenade. Elle eſt dans un pays des plus agréables, proche la ri. d'Oro, près de l'endroit où elle ſe jette dans le Xenil, à 50 li. S. O. de Murcie, 25 N. E. de Malaga, 45 E. de Séville, 90 S. de Madrid. lon. 14. 46. lat. 36. 56.

GRENADE (le R. de) Prov. conſid. d'Eſp. avec titre de R. bor. N. par l'Andalouſie, E. par le R. de Murcie, S. par la mer Médit. O. par l'Andalouſie. Elle a environ 70 li. de long, ſur 30 de large. Elle abon. en grains, vin, huile, ſucre, lin, chanvres, excellens fruits, cire, miel, raiſins, muriers qui nourriſſent quantité de vers à ſoie; en forêts qui produiſent des noix de galles, des palmiers, & des chênes dont le gland eſt d'un goût qui ſurpaſſe celui des noiſettes les plus fines. Les habitans ſont doux, ſobres, & très-polis. Ferdinand le Catholique prit cette Prov. ſur les Maures en 1492. Grenade en eſt la cap.

GRENADE (la) Iſle de l'Amér. Sept. l'une des Antilles, de 10 li. de long ſur 5 de large, & d'environ 22 li. de tour. Elle eſt très-fert. & appart. aux Fr. depuis 1650. lat. 11. 50. lon. 315. 35.

GRENADE, l'une des plus belles & des plus riches villes de l'Amér. Eſp. près du lac de même nom, à 28 li. de la mer du Sud. Les Flibuſtiers Fr. la pillerent en 1665 & en 1675. lon. 292. 15.

GRENADE (la nouvelle) Prov. de l'Amér. mérid. dans la Terre-Ferme, d'environ 30 li. de long, ſur 30 de large. Il y a des mines

d'or, de cuivre, d'acier, des chevaux, des mulets, de bons paturages, des grains, & des fruits. Elle appart. aux Esp. Sta-Fé de Bogota en est la cap. lat. 12.

Il y a deux petites villes de ce nom en Fr. dans la Gascogne, l'une au Marsan près de l'Adour, & l'autre sur la Garonne, dans le pays de Riverdun.

GRENOBLE, *Gratianopolis*, belle, gr. très-peuplée, & anc. ville de Fr. cap. du Dauphiné, avec un Evéc. suf. de Vienne, un Parl. érigé par Louis XI. en 1453 lorsqu'il n'étoit encore que Dauphin, une Chambre des Comptes, une Cour des Aides, une Intendance, une Gén. & un Hôtel des Monnoies. Les peaux & les gants en sont estimés. Elle est sur l'Iser, à 11 li. S. O. de Chambéri, 42 O. p. N. de Turin, 16 S. E. de Vienne, 124 S. p. E. de Paris. lon. 23 d. 23 ′. 40 ″. lat. 45 d. 11 ′. 49 ″.

Grentiere (la) Abb. de Fr. au Dioc. de Luçon. Elle est de l'Ordre de St Ben. & vaut 6000 livres.

Grestain, bourg de Fr. en Normandie au Dioc. de Lisieux, avec une Abb. de Bénéd. qui vaut 6000 livres.

Griffenhagen, *Viritium*, ville d'Al. dans la Poméranie Prussienne, au D. de Stetin, sur l'Oder. lon. 38. 45. lat. 53. 17.

Grignan, pet. ville de Fr. en Provence, avec titre de C. sur les confins du Dauphiné. lon. 22. 35. lat. 44. 25.

Grimaud, *Athenopolis*, pet. ville de Fr. en Provence, dans la Viguerie de Draguignan, près de la Médit. & du golfe de Grimaud. lon. 24. 16. lat. 43. 15.

Grimberge, ou *Grimbourg*, *Grimburgum*, pet. ville d'Al. dans l'Elect. de Treves, à 6 li. S. de Treves.

* *Grimbergen*, pet. ville des Pays-Bas Autrichiens, dans le Brabant, au quartier de Bruxelles, sur un ruis. à demi-li. du canal, qui va de Bruxelles à Anvers, avec une Abbaye, un chât. & titre de P pauté.

Grimm, *Grima*, pet. ville dans l'Elect. de Saxe en Misni la Mulde, que l'on passe s pont.

Grimmen, pet. ville d'Al la Poméranie, au D. de Bardt li. de Stralsund.

Grimnitz, chât. & maisc chasse d'Al. dans la moyenne che de Brandebourg, rem. p Traité qui s'y fit en 1529, en Maisons de Brandebourg & d méranie.

Gripswald, *Gripsvaldia*, forte & consid. d'Al. dans la P ranie, autrefois Imp. mais c suj. aux Suédois, avec un bon & une Univ. fondée en 149 Wratislas IX. D. de Poméranie est près de la mer, à 6 li. S. Stralsund, 22 N. O. de Stetin 31. 28. lat. 54. 12.

Grisons (les) *Rheti*, p d'Ita. dans les Alpes, allié des ses, & partagé en trois gr. p qu'on nomme *Ligues*, qui so Ligue Haute ou Grise, la Lig la Cadée au S. & la Ligue d Communautés au N. Tout ce est d'environ 35 li. de long. très-peuplé; le Gouv. est dém tique, chaque homme de 16 ayant un suf. égal. Chaque Co nauté se gouv. par ses propres & forme une espece de Sou affaires se décident dans les qui se tiennent une fois l'an Grisons sont ou Protestans o tholiques. Ceux-ci dépendent é véc. de Coire, & de l'Abbé d sentis pour le spirituel. Ils sont hardis, courageux, fiers, & f loux de leur liberté. Ils possede core le C. de Bormio, la Valte & le C. de Chiavenne.

* *Grizolles*, pet. ville dans le Languedoc, au Dio Toulouse.

Grodeck, nom de 4 pet. de Pologne, la prem. dans la Rouge, la sec. au Pal. de Poc la 3e. sur la rive gauche du

la 4e. au Pal. de Kiovie.
ODNO, *Grodna*, ville consid.
logne, dans la Lithuanie, au
e Troki, rem. par le Palais
l'Assemblée de la Diete qui
nt tous les trois ans, & une
cit. Elle fut prise par l'Ordre
nique en 1283. Les Prussiens
gerent en vain en 1306. Elle
partie dans la plaine sur le
en, & en partie sur une mont.
i. S. O. de Troki, 50 N. E.
rsovie, 20 O. de Novogrodeck.
2. 45. lat. 53. 18.
OENLAND (le) *Groenlan-*
r, pays des terres Arctiques,
es détroits de Davis & de For-
r, & l'Islande. Nous ignorons
nes au N. Il est habité par des
ges. Malgré le gr. froid le pays
s-fert. La mer y est très-pois-
ise; elle est remplie de loups,
ens, & de veaux marins, &
quantité incroyable de balei-
e com. avec ce pays commen-
perdre vers le mi ieu du XIV.
Depuis le milieu du dernier
n. ont tâché de le renouveller,
usqu'ici il a été peu consid.
OLL, *Grolla*, pet. ville des
Bas, dans la Gueldre, au C.
tphen Les Fr. la prirent en
& la rendirent après en avoir
i les fortif. Elle est sur la ri.
nk, à 6 li. S. E. de Zutphen.
4. 5. lat. 52. 7.
ONINGUE, *Groninga*, riche,
e, belle, & forte ville des
Bas, cap. de la Prov. ou Seign.
ême nom, l'une des Prov.
, avec une cit. une célebre
& autrefois un Evéc. suf. d'U-
C'est la patrie de Jean Wes-
Elle est sur les ri. de Hunes
a, à 4 li. de la mer, 11 E.
warden, 22 N. p. E. de De-
, 34 N. E. d'Amsterdam. lon.
t. 53. 13.
ONINGUE (la Seign. de)
des sept Prov. Unies, bor. à
r l'Oostfrise, O. par la Frise,
la mer d'Al. S. par l'Overis-
le C. de Benthem. Elle est
rt. & divisée en deux corps différens. Les habitans de la ville de Groningue en composent un, & ceux du plat pays qu'on appelle les *Ommelandes*, forment l'autre. Ce sont ces deux corps assemblés par leurs Députés aux Etats de la Prov. qui en font la souveraineté. Son Gouv. est assez conforme à celui de l'anc. Rome.

GROSSA (Isola) Isle de la Dalmatie, dans le golfe de Venise, au C. de Zara, d'environ 20 li. de circuit. Elle appart. aux Venitiens. lon. 32. 32—33. 6. lat. 44 d. 4′—25″.

Grossen, *Voyez* Crossen.

GROSSETTO, *Rosetum*, petite ville d'Ita. en Toscane, avec un bon chât. & un Evéc. suf. de Sienne. Elle est proche la mer, à 4 li. S. O. de Sienne. lon. 28. 45. lat. 42. 50.

GROTKAW, *Grotkavia*, pet. & forte ville d'Al. cap. de la Prov. de même nom, qu'on nomme aussi la *P. de Neisse*, en Silésie. Elle est très-agréablement sit. dans une plaine fert. à 4 li. S. O. de Brieg, 10 S. E. de Breslau, 12 N. E. de Glatz. lon. 35. 10. lat. 50. 42.

GRUBENHAGEN, *Grubenhaga*, chât. d'Al. dans la b. Saxe, chef-lieu d'une P. de même nom, appart. à la Maison d'Hanovre, à 17 li. S. O. de Brunswick, 17 S. de Hanovre. lon. 27. 36. lat. 51. 54.

GRUCKFELD, *Quadrata*, petite ville d'Al. dans la b. Carinthie, sur la Save, avec un beau château.

GRUNBERG, pet. ville d'Al. dans la Silésie, dans la P. de Glogau.

GRUNDE, pet ville d'Al. dans la b. Saxe, au D. de Brunswick, dans les mont. du Hartz.

GRUNINGEN, *Gruninga*, ville de Suisse, au cant. de Zurich, avec un chât. où loge le Bailli, dans une sit. fort agréable.

GRUNINGEN, *Groeninga*, ville d'Al. au cer de la b. Saxe, dans la P. de Halberstadt, sur la ri. de Felke.

GRUNSFELD, pet. ville d'Al. dans la Franconie, sur un ruis. qui se jette dans le Tauber, appart. au Land. de Leuchtenberg.

GRUNSTADT, *Grunestadium*, jo-

lie pet. ville d'Al. au Pal. du Rhin. Elle appart. aux C. de Linanges, & eſt dans un ter. fert. lon. 25. 46. lat. 49. 31.

GRUYERES, pet. ville de Suiſſe, au cant. de Fribourg, avec un aſſez beau chât. où demeure le Bailli. Elle eſt renommée par ſes gr. fromages qui font toute ſa richeſſe, & eſt à 6 li. S. O. de Fribourg. lon. 24. 58. lat. 46. 35.

GUACOCINGO, ville de l'Amér. ſept dans la Nouv. Eſp. à 12 li. S. E. de Mexico. lon. 277. 10. lat. 19. 40.

GUADALAJARA, ou *GUADALAXARA*, *Guadalaxara*, ville d'Eſp. dans la nouv. Caſtille, au ter. d'Alcala, ſur le Henares, à 6 li. d'Alcala, 12 N. E. de Madrid. lon. 14. 50. lat. 40. 36.

GUADALAJARA DE BUGA, ville de l'Amér. mérid. dans le Popayan, à 15 li. de Popayan.

GUADALAJARA, ville conſid. de l'Amér. ſept. cap. de la riche & fert. Prov. de même nom, dans la nouv. Eſp. avec un Evéc. ſuf. de Mexico. Nuno Guſman la bâtit en 1531. Elle eſt à 87 li. de Mexico. lat. 20. 20. lon. 271. 40.

Guadalaviar, *Durias*, ri. d'Eſp. qui prend ſa ſource dans les mont. qui ſéparent la Nouv. Caſtille du R. de Leon, & ſe jette dans la Médit. au-deſſous de Valence.

GUADALOUPE, *Aquæ Lupiæ*, jolie ville d'Eſp. dans l'Eſtramadure, avec un célebre Couvent d'Hieronymites d'une ſtructure magnifique, & d'une richeſſe immenſe. Elle eſt ſur le ruiſ. de même nom. lon. 13. 15. lat. 39. 15.

GUADALOUPE (la) Iſle de l'Amér. l'une des Antilles Fr. entre l'Iſle St Domingue, la Mari-galande, la Deſirade, & l'Iſle de Montferrat. Elle a environ 60 li. de large, eſt très-fert. bien peuplée, défendue par quelques forts, & habitée par les Fr. depuis 1635. lon. 316. 16. 20.

Guadalquivir (le) *Bætis*, grand fleuve d'Eſp. qui prend ſa ſource

dans la Manche, & va ſe p
dans le golfe de Cadix, & à S
car de Barameda, en paſſan
Cordoue, Séville, &c.

GUADARAMA, pet. ville d
dans la vieille Caſtille, rem
ſon trafic de fromages. Elle eſ
le Guadaran, à 10 li. N. O. de
drid, 6 S. de Ségovie. lon. 13
lat. 40. 43.

GUADEL, *Guadela*, ville de
ſe, dans la Prov. de Mekran,
un aſſez bon port. lon. 25. lon
30.

Guadiana (le) *Anas*, f
d'Eſp. qui prend ſa ſource da
nouvelle Caſtille, proche de C
mayez, & ſe jette dans l'Oc
entre Caſtro-Marin & Agram
Il ſemble ſe cacher ſous terre.

GUADIX, *Acci*, anc. & gr
ville d'Eſp. au R. de Grenade,
un Evéc. ſuf. de Séville. Alph
le Sage la prit ſur les Maure
1252 : ils la reprirent peu de
après, & Ferdinand le Catho
la leur reprit en 1489. Elle eſt
un ter. très-fert. à 14 li. N.
Grenade, 6 S. O. de Baça, 1
d'Almeria. lon. 15. 23. lat. 37

GUAGIDA, *Lanigara*, an
forte ville d'Afr. au R. de Tr
cen. Ses mules paſſent pour les
belles d'Afr. Elle eſt dans une
ne agréable, à 14 li. de Trem

GUALATA, R. d'Afr. da
Nigritie, bor. N. par les Derve
S. par le R. de Senega, E. pa
chaîne de mont. O. par la ri.
Antoine, & par les Ludayes.
habitans ſont appellés *Benays*
ſont groſſiers, mais d'un bon
rel. On trouve dans ce pays
ville nommée *Gauben* ou *Hab*

GUALEOR ou *GUALOR*, *G*
ra, gr. & forte ville de l'Indou
cap. de la Prov. de même nom,
une bonne fort. à 20 li. S. d'
lon. 87. lat. 25. 45.

GUAM ou GUAN, la premie
la plus mérid. des Iſles des La
ou Mariannes, d'environ 40 l
tour. Elle dépend des Eſp. qui
garniſon. Les habitans ſont pr

: naturels du pays ; ils paſſent
r les gens du monde les plus in-
rieux à faire des chaloupes.
lle abonde en excellens fruits :
: y eſt ſain ; cependant les Gua-
s ſont ſujets à une eſpece de lé-
lon. 157. 10. lat. 13. 25.

GUAMANGA, *Guamanga*, ville
ſid. & Epiſc. de l'Amér. mérid.
de la Prov. de même nom, au
ou, dans l'Audience de Lima.
e eſt rem. par ſon com. de confi-
s, ſes manufactures, & par ſes
es d'or, d'argent, d'aimant, &c.
ur-tout de vif-argent. Elle eſt à
li. de Piſco, 70 de Lima. lon.
. 40. lat. mérid. 13.

GUANAHANI (Iſle de) ou L'ISLE
ST SAUVEUR, Iſle de l'Amér.
. l'une des Lucayes, & la prem.
e que Chriſtophe Colomb décou-
dans le nouveau monde en
2, le jour même que les Eſpag.
ient deſſein de le tuer, fatigués
ne rien trouver. lon. 302. 30. lat.
10—40'.

GUANÇAVELICA, pet. ville de
mér. mérid. au Pérou, dans
ud. de Lima. Elle eſt riche &
nd. en mines de vif-argent, &
à 60 li. de Piſco. lon. 305. 30.
mérid. 12. 40.

GUANUCO, *Guanucum*, riche &
éable ville de l'Amér. mérid.
. d'une contrée de même nom,
s l'Aud. de Lima. Elle abonde
ce qui eſt néceſſaire à la vie, &
0000 Indiens tributaires. Elle eſt
5 li. N. E. de Lima. lon. 304.
lat. mérid. 9. 55.

Guardafui, cap. d'Afr. ſur la côte
biſſinie, à l'extrémité orient. du
d'Adel & de l'Afr. & à l'entrée
détroit de Babel-Mandel. lon.
. lat. 11. 40.

GUARDIA, *GUARDA*, *GUAR-*
, *Guardia*, ville de Port. dans
Prov. de Beira, avec un Evéc. ſuf.
Liſbonne, à 16 li. S. E. de Vi-
, 24 S. E. de Lamego, 55 N.
de Liſbonne. lon. 11. 18. lat.
20.

GUARDIA, pet. ville d'Eſp.
s la Galice, à l'emb. du Minho,
avec un port & un bon chât. bâti ſur un roc. Elle eſt bâtie en croiſſant.

GUARDIA ALFEREZ, pet. ville d'Ita. au R. de Naples, au C. de Moliſe, avec un Evéc. ſuf. de Bénévent, à 2 li. & demie N. O. de Larino. lon. 32. 28. lat. 41. 50.

GUARGALA, GUERGUELA, *Guargala*, ville d'Afr. cap. d'un pet. R. de même nom, dans le Bilédugerid, au S. du mont Atlas. On s'y nourrit de dattes, de chair de chameau & d'autruche. Elle eſt à 170 li. S. p. E. d'Alger. lon. 27. 30. lat. 28.

GUASTALLE, *GUASTALLA*, *Guardaſtallum*, *Vaſtalla*, pet. mais forte ville d'Ita. au D. de Mantoue, avec titre de D. rem. par la bat. qui s'y donna entre les Fr. & les Imp. en 1734. Elle eſt près du Pô, à 6 li. N. de Reggio, 8 S. O. de Mantoue. lon. 28. 8. lat. 44. 55.

GUASTO, *Vaſtum*, ville d'Ital. au R. de Naples, dans l'Abruzze citér. entre l'emb. des ri. de Trigno & d'Aſinella, dans le golfe de Veniſe.

GUATIMALA, *Guatimala*, Province conſid. de l'Amér. ſept. dans la nouvelle Eſp. Elle a plus de 300 li. de long ſur 180 de large. Elle abonde en cacao, dont on ſe ſert pour monnoie. Elle a 12 autres Prov. ſous elle. Les Indiens qui l'habitent ſous la dom. Eſp. ſont groſſiers, & profeſſent la Religion Chrétienne, à laquelle ils mêlent pluſieurs ſuperſtitions. Ils aiment extrêmement la danſe & les boiſſons qui enivrent. St Jago de Guatimala en eſt la capitale.

GUATIMALA, gr. & riche ville de l'Amér. ſept. dans la nouvelle Eſp. cap. du G. de même nom, avec un Evéc. & une Univ. Il s'y fait un gr. com. ſur-tout de cacao. lon. 286. 5. lat. 14.

GUAXACA, *Guaxaca*, Prov. de l'Amér. ſept. dans la nouv. Eſp. Elle eſt très-fert. en froment, mahis, cochenille & en caſſe. Il y a des mines d'or & d'argent & de cryſtal. Antequera en eſt la capitale.

GUAYAQUIL ou *GUYAQUIL*, *Guaiaquilum*, ville, baie & port de l'Amér. mérid. au Pérou, cap. d'une Prov. de même nom dans l'Audience de Quito, avec deux forts. Son terrein abonde en cacao. L'Inquisition y est plus rigide qu'en Esp. Elle est à 7 li. de Puna. lat. mérid. 2. lon. 300. 40.

GUBEN, *Guba*, jolie pet. ville d'Al. dans la b. Lusace, sur la Nieſſe, appart. à la Maison de Saxe Merſebourg. C'est la patrie de Godefroi Kirch. Elle est à 10 li. S. de Francfort sur l'Oder, 2 N. E. de Dresde. lon. 32. 34 lat. 51. 55.

GUBER, R. d'Afr. dans la Nigritie, au N. & au S. de la ri. de Sénega, qui le coupe d'orient en occid. On y trouve la ville de Guber capitale.

GUBIO ou *EUGUBIO*, *Eugubium*, ville d'Ital. dans l'Etat de l'Egliſe, au D. d'Urbin, avec un Evéc. suf. d'Urbin, mais exemt de sa Juriſdiction. Elle est à 14 li. S. d'Urbin, 7 N. E. de Pérouſe, 35 N. de Rome. lon. 30. 16. lat. 43. 18.

GUCHEU, *Gucheum*, ville com. de la Chine, 5e. Métropole de la Prov. de Quangſi, sur la ri. de Ta, qui reçoit en cet endroit le Teng, l'Yung, le Pinglo & le Fu. Elle a deux Temples consacrés aux hommes illuſtres, & ſix villes dans sa dépendance. lon. 128. 16. lat. 24. 2.

Guebres, *Voyez* Gaures.

GUEIHOEI, ville de la Chine, 4e. Métropole de la Prov. de Honan, sur le Guei. Elle a ſix villes dans sa dépendance.

GUELDRES (la) *Gueldria*, cont. des Pays-Bas, avec titre de D. Elle comprend la Prov. & le haut quartier de Gueldres. La Prov. de Gueldres est la prem. des 7 Prov. Unies. Elle contient les 3 C. de Nimegue, de Zutphen & d'Arnheim. Le haut quartier de Gueldres comprend le quartier de Ruremonde qui est poſſedé par trois Souv. Le R. de Pruſſe y poſſede la ville de Gueldres par le Traité d'Utrecht, la Maiſon d'Autriche Ruremonde & ſes dépendances, les Etats Généraux W & Stevenſwert.

GUELDRES, ville forte des P Bas, au D. de même nom. Les l'aſſiégerent en vain en 1637, 1 & 1640; ils y furent battus au mier ſiége. Les Alliés la prirent 1703; & elle fut cédée au R. Pruſſe par la paix d'Utrecht. Elle dans les marais sur la Niers, à du Rhin, 4 N. E. de Venlo. 23. 56. lat. 51. 30.

GUEPIE (la) *Gueſpia*, pet. v de Fr. dans le h. Languedoc, Dioc. d'Alby, sur la ri. de Bra qui se jette dans l'Aveirou, avec Bail. & une Chatel.

GUERANDE, *Gueranda*, v de Fr. en Bretagne, au C. de N tes. Il s'y fait un com. conſid. de blanc tiré des salines de son ter. E est à une li. de la mer, 16 O. par de Nantes, 3 de St Nazaire, 100 O. de Paris. lon. 15 d. 13 ′. 2 lat. 47 d. 19 ′. 39 ″.

Guerard, bourg de Fr. dans Brie, au Dioc. de Meaux.

GUERGHE (la) ou *GUIERCH* ville de Fr. en Touraine, avec chât. où réſidoit Agnès Sorel, m treſſe de Charles VII. Elle est sur Creuſe, à 4 li. S. E. de la Ha lon. 18. 28. lat. 46. 48. Il y a u autre pet. ville de ce nom en Bre gne, au Dioc. de Rennes, avec u Collégiale.

GUERET, *Varactum*, pet. vi de Fr. cap. de la h. Marche, av une Elect. conſid. & un Préſid. C' la patrie d'Antoine Varillas. Elle sur la Gartampe, à 14 li. N. E. Limoges, 68 S. de Paris. lon. 1 32. lat. 46. 10.

* Guerville, *Guiardi Villa*, bou de Fr. dans la Gén. de Paris, Elec de Mantes.

GUETARIA, *Menoſci*, pet. vil d'Eſp. dans la Prov. de Guipuſcoa avec un chât. & un bon port. C'e la patrie du fameux navigateur S baſtien Cano. lon. 15. 12. lat. 4 26.

GUETE, *Opta*, *Gueta*, anc. vil d'Eſp. dans la nouv. Caſtille, da

ra. Alphonſe VI. R. de Caſtil-
conquit en 1080. Elle ſe ſou-
x Alliés en 1706. Elle eſt à
. O. de Cuença, 26 E. de Ma-
on. 15. 36. lat. 40. 20.

IANE (la) *Guiana*, gr. pays
mér. mérid. entre les ri. d'O-
e & des Amazones, à l'E. du
On n'en connoît que les cô-
intérieur du pays eſt occupé
e infinité de ſauvages, dont
es-uns ont leurs hutes ſur des
, comme des nids. Les Fr.
nt une grande partie des côtes
n appelle *la Fr. Equinoxiale*.
ol. en poſſedent une autre. Il
e un printems perpétuel. Tout
abonde en cannes de ſucre.
a point d'animaux venimeux.
orai, *Voyez* Falaiſe.

RENNE (la) *Aquitania*, le
. Gouv. & la plus gr. Prov.
bornée N. par la Saintonge,
oumois & le Limoſin, E. par
oſin, l'Auvergne & le Lan-
, S. par les Pyrénées, la b.
re & le Béarn, O. par l'Océan.
90 li. de long ſur 80 de large.
diviſé en haute & en baſſe. La
prend le Querci, le Rouergue,
agnac, le pays de Comminges,
C. de Bigorre. La b comprend
rdelois, le Périgord, l'Agé-
le Condomois, le Bazadois,
ndes, la Gaſcogne propre, &
s de Labour. Il ne faut pas
ndre le Gouv. de Guienne avec
enne propre qui n'en eſt qu'une
, bor. N. par la Saintonge, le
rd & le Bazadois, S. par le
is & les Landes, O. par l'Oc.
princ. ſont la Garonne, l'A-
le Tarn, l'Aveirou, & le Lot.
eaux en eſt la capitale.

ILFORD, *Guillofordium*, bel-
à marché d'Angl. cap. du C.
rey, ſur le Wey. C'eſt la patrie
bert & de George Abbot Elle
deux Députés au Parl. & eſt
. S. O. de Londres. lon. 17.
51. 10.

UILHEN (St) pet. ville de Fr.
e Languedoc, au Diocèſe de
e.

GUILLAIN (St) ou Saint *GHIS-LAIN*, *Giſlenopolis*, ville des Pays-Bas Autrichiens, dans le Hainaut, dans la Prevôté de Mons qu'elle défend par ſes écluſes. Les Fr. la prirent en 1678. Louis XIV. la rendit à l'Eſpagne par le Traité de Nimegue. Les Alliés la prirent en 1708 & 1709. Elle étoit demeurée à la Maiſon d'Autriche; mais les Fr. la prirent le 26 Juillet 1746. Elle eſt dans un lieu marécageux, ſur la ri. de Haine, à 2 li. de Mons. lon. 21. 29. lat. 50. 25.

GUILLAUMES, ville de Fr. en Provence, chef-lieu d'une Viguerie. Elle députe aux Etats.

GUILLESTRE, *Gallitæ*, bourg & chât. dans les Alpes, autrefois du Dauphiné. Le P. Eugene la prit en 1692.

* Guillotiere (la) bourg de Fr. dans le Lyonnois, Elect. de Lyon.

GUIMARAENS, *Vimanarum*, belle, anc. forte & conſid. ville de Port. dans la Prov. d'Entre Duero è Minho, dans la Comarca. El e a été ſouvent le ſéjour des R. de Port. On la diviſe en anc. & nouv. Les édifices publics y ſont magnifiques. C'eſt la patrie d'Alphonſe I. R. de Port. d'Emmanuel & Auguſtin Barboſa, & du Pape Damaſe I. Elle eſt à 4 li. S. E. de Brague, 11 N. p. E. de Porto, 16 N. O. de Lamego, 66 N. E. de Liſbonne. lon. 9. 46. lat. 41. 25.

GUIMENÉ, pet ville de Fr. en Bretagne, au Dioc. de Nantes, à 10 li. de cette ville, avec titre de Principauté.

GUINÉE (la) *Guinea*, gr. pays d'Afr. bor. par la Nigritie, l'Abiſſinie & la Cafrerie. On n'en connoît gueres que les côtes. On la diviſe en baſſe, appellée auſſi *le Congo*, & en haute. Celle-ci comprend la côte de Malaguete, la côte des Dens, la côte d'Or, les R. de Juda, du Gr. Ardre & de Benin. L'air y eſt mal ſain; & les Negres qui l'habitent, ne vivent pas ordinairement plus de 50 ans. Il y a des vers qui s'attachent à leurs jambes, & les rongent tout vifs. Les Négres s'adonnent trop aux femmes,

à peine trouveroit-on une honnête fille parmi eux. Ils ſont pareſſeux, ivrognes, fourbes, ſans ſouci. Ils ornent leurs bras & leurs jambes d'anneaux d'or, d'ivoire, de corail, &c. Ils ſont idolâtres. Les moutons de ce pays ont du poil au lieu de laine, & les hommes de la laine au lieu de cheveux. Les Dieppois le découvrirent en 1364, ſous Charles V. & y navigerent plus de 60 ans avant qu'aucune nation Eur. en eût aucune connoiſſance. Enſuite les Port. y firent un grand com. au commencement du XV. ſiécle. Depuis 1604 les Hollan. & les Angl. ſe ſont ſaiſis de preſque tout le com. Les Brandebourgeois & les Dan. y ont cependant des Comptoirs.

GUINÉE (la nouvelle) gr. cont. de l'Océan orient. à l'E. des Moluques. On l'appelle auſſi *Terre de Papous*. On ne ſçait ſi c'eſt une Iſle, ou ſi elle eſt attachée au Continent des terres Auſtrales. Le pays eſt fertile & habité par des ſauvages très-vaillans.

GUINES, *Giſna*, pet. ville de Fr. en Picardie, au C. de ſon nom, dans un pays marécageux, à 2 li. de la mer.

GUINGAMP, pet. ville de Fr. en Bretagne, au D. de Penthievre, à 103 li. O. de Paris. lon. 14. d. 39 ′. 15 ″. lat. 48 d. 33 ′. 42 ″.

GUIOLLE (la) petite ville de Fr. dans le Rouergue, ſur les front. de l'Auvergne, auprès des montagnes de Guiolle.

GUIPUSCOA (le) *Guipuſcoa*, petite Prov. ſept. d'Eſp. bor. E. par les Baſques, N. par l'Océan, O. par la Biſcaye, S. par la Navarre. Le pays abonde en tout, excepté en froment. Toloſa en eſt la capitale.

GUISE, *Guiſia*, pet. ville de Fr. en Picardie, dans la Thiérache, avec un très-fort chât. & titre de D. Pairie. Les Eſp. l'aſſiégerent en vain en 1650. Elle eſt ſur l'Oiſe, à 6 li. N. E. de S. Quentin, 10 S. E. de Cambrai, 38 N. p. E. de Paris. lon. 21 d. 17 ′. 22 ″. lat. 49 d. 53 ′. 47 ″.

Guiſtres, bourg de Fr. au Dioc. de Bourdeaux, avec une Abba Bénédictins, qui vaut 3500 liv

GUNDELFINGEN, *Gundel* pet. ville d'Al. dans la Suabe un beau chât. ſujet à la Maiſo Elle eſt à 6 li. d'Ulm.

GUNDELSHEIM, pet. ville dans la Suabe, au Graichgow le Necker. Il y a ſur une haute chât. appellé *Horneck*.

GUNTZBOURG, *Guntia*, ville d'Al. au cer. de Suabe, ſ Marg. de Burgaw. Elle eſt ſur l nube, à 8 li. d'Ulm.

GUNTZENHAUSEN, petite d'Al. en Franconie, ſur la ri. mul, auprès d'une forêt. Elle a au Marg. d'Anſpach.

GURCK, *Gurcum*, ville dans la b. Carinthie, avec un ſuf. de Saltzbourg. Elle eſt ſur de Gurck, à 10 li. N. de Clage 22 S. E. de Saltzbourg. lon. 3 lat. 47. 10.

GURIEL, *Guria*, Prov. dans la Mingrélie, bor. N. pa merette, E. par le Caucaſe, C la mer Noire, S. par la Turquie eſt ſous la dom. d'un R. Chré tributaire du Gr. Seigneur. Le bitans ont les mêmes mœurs qu Mingréliens.

GUSTROW, *Guſtrovium*, conſid. d'Al. dans la b. Saxe, de Meckelbourg, avec un ma que chât. où les D. de Meckel font leur réſid. On y profeſſe la feſſion d'Augſbourg. Elle eſt à 5 O. de Roſtock, 11 E. de Wiſ 14 N. E. de Swerin. lon. 30. 1 53. 57.

GUTZKOW, *Gutskovia*, ville d'Al. cap. d'un C. de nom, appart. à la Suede. Les & les Rugiens la ſaccagerent 1357. Elle eſt ſur la Péene, à S. O. de Wolgatz, 20 E. p. Guſtrow. lon. 31. 32. lat. 54.

GUZURATE ou GUZARA *Gauzarata*, Prov. de l'Emp. du gol, dans l'Indouſtan. Elle eſt fert. & d'un gr. revenu. Le M Ecbar s'en rendit maître en Amadabab en eſt la capitale.

THORN, *Gifhornia*, pet. ville dans la b. Saxe, avec un beau au D. de Lunebourg, ſur l'Alſe, à 10 li. N. de Brunſ-, 9 S. E. de Zell. lon. 28. 24. 2. 36.

H.

ABAR, anc. ville de Perſe, ſur la route de Sultanie à Kom, l'Irac-Agemi. lon. 67. lat. 36.

bsbourg ou Hapsbourg, *Habsm*, anc. chât. de Suiſſe au bas w, au cant. de Berne, dans le de Lentzbourg. C'étoit le lieu réſid. des C. d'Hapsbourg, rige uguſte Maiſon d'Autriche. Roe d'Hapsbourg ayant été élu en 1273, commença à illucette Maiſon. lon. 25. 45. lat. 2.

ICKEMBOURG, pet. ville de dans l'Iſle d'Alſen.

ACZAC, *Sarmiſia vallis*, petit de Tranſilvanie, ſur les confins Walaquie, avec titre de C.

ADAMAR, *Hademarium*, ville au cer. du h. Rhin, dans la ravie, réſid. ordinaire d'une che de la Maiſon de Naſſau, avec eau chât. près de la ri. d'Elſs, i. N. O. de Mayence, 6 E. de entz. lon. 25. 41. lat. 50. 21.

ADDINGTON, *Hadina*, ville Ecoſſe mérid. cap. d'un Bail. de e nom dans la Lothiane, à 5 . d'Edimbourg. lon. 15. 6. lat. 0.

ADELLAND, *Hadelia*, pet. pays au N. du pays de Brême, aſſez de l'Elbe. On y trouve le chât. tendorff.

ADEQUIS, pet. ville d'Afr. au e Maroc, dans la Prov. d'Hea. Port. la prirent d'aſſaut en 1514, emmenerent les plus belles eſes.

ADERSLEBEN, *Haderſlebia*, de Dan. au D. de Sleſwig, cap. Préfecture conſid. de même , avec une bonne cit. Elle eſt

proche la mer Baltique, à 9 li. E. de Ripen, 14 N. de Sleſwig. lon. 27. 10. lat. 55. 24.

HADHRAMUT, *Hadramutum*, ville & Prov. d'Aſ. dans l'Arabie heureuſe, à 46 li. O. de Careſen. lon. 67. 8. lat. 14. 40.

HAESBROUK, pet. ville de Flandre, à 2 li. de Caſſel & 2 d'Aire. lon. 20. 12. lat. 50. 43.

HAGEMAN ou *HAGETMAN*, pet. ville de Fr. en Gaſcogne, dans la Chaloſe, ſur la ri. de Lous.

HAGIAR, ville d'Aſ. dans l'Arabie, dans la Prov. d'Hagias, à 35 li. N. de Médine. lon. 57. 50. lat. 25. 40.

HAGIAS, Prov. d'Aſ. dans l'Arabie, bor. O. par la mer Rouge, N. par l'Arabie Petrée, E. par la Théama.

HAGUENAU, *Hagenoia*, ville de Fr. en Al. cap. d'un Bail. de même nom, autrefois Imp. Les Fr. la prirent en 1673. Montecuculli fut obligé d'en lever le ſiége en 1675. Les Imp. la prirent en 1702, les Fr. en 1703, les Imp. en 1704 & en 1705, après que le P. Louis de Bade eut forcé les lignes des Fr. qui la reprirent en 1706. Elle eſt ſur la Motter qui la diviſe en 2 parties, près de la forêt de ſon nom, à 5 li. N. de Strasbourg, 6 O. de Bade, 10 S. O. de Landau, 102 E. de Paris. lon. 25 d. 27 ′. 55 ″. lat. 48 d. 48 ′. 45″.

HAILBRON ou *HEILBRONN*, *Aliſum*, belle & forte ville libre Imp. d'Al. dans la Suabe. Les Suédois la prirent en 1631, les Imp. en 1634, & les Fr. en 1688. Il y a dans ſon ter. des eaux minérales. Elle eſt dans une ſit. avantageuſe ſur le Necker, ſur lequel il y a un pont de pierres, à 10 li. N. E. de Stutgard, 12 S. E. d'Heidelberg, 12 E. de Philisbourg, 28 N. E. de Strasbourg. lon. 27. 50. lat. 49. 10.

HAIMBOURG, *Comagenum*, *Hamburgum*, anc. pet. ville d'Al. dans la b. Autriche, priſe par Matthias Corvin, R. de Hongrie, en 1482. Elle eſt ſur la rive gauche du Danube, à 4 li. O. de Presbourg, 10 E.

de Vienne. lon. 35. 10. lat. 48. 10.

Hain, *Hayna*, petite ville d'Al. dans la h. Saxe, au cer. de Miſnie. Les Huſſites la ſaccagerent en 1429. On y fabrique beaucoup de draps. C'eſt la patrie de *Joannes ab Indagine*. Elle eſt ſur le Rheder, à 5 li. N. O. de Dreſde, 4 N. E. de Meiſſen. lon. 31. 18. lat. 51. 20. Il y a une autre pet. ville de ce nom dans la Siléſie, au D. de Lignitz. lon. 33. 49. lat. 51. 10.

Hainan, *Haina*, Iſle conſidér. d'Aſ. au N. du golfe de la Cochinchine, au S. de la Prov. de Quanton, dont elle eſt à 8 li. Elle abonde en tout ce qui eſt néceſſaire à la vie. On y pêche des baleines & des perles ſur ſes côtes. Elle appartient aux Chinois; & l'intérieur du pays eſt habité par une nation indépendante. Kiontcheow en eſt la capitale. lon. 125. 30—128. lat. 18—20.

HAINAUT (le) *Hannonia*, (ainſi nommé de la ri. de Haine, qui le coupe par le milieu) Prov. des Pays-Bas Catholiques, entre la Flandre, la Picardie, le Cambréſis, le C. de Namur, l'Evéc. de Liége, & le Brabant. On le diviſe en Hainaut Autrichien, dont la cap. eſt Mons, & en Hainaut Fr. dont la cap. eſt Valenciennes. Le climat y eſt froid & pluvieux, à cauſe du voiſinage des Ardennes

HALABAS, ville d'Aſ dans l'Indouſtan, cap. d'une Prov. de même nom, ſur le Gange, ſuj. au Mogol, à 5 li. E. d'Agra. lon. 100. 35. lat. 28. 30.

Halberstadt, *Halberſtadium*, belle ville d'Al. dans le cer de la b. Saxe, cap. d'un Evéc. ſécularisé & réduit en P. par le Traité de Weſtphalie. Cette P. eſt entre les D. de Brunſwick, de Magdebourg, & la P. d'Anhalt. Elle appart. à l'Elect. de Brandebourg. La ville eſt agréablement ſit. ſur la ri. d'Hotheim, à 13 li. S. E. de Brunſwick, 11 S. O. de Magdebourg, 12 N. O. de Mansfeld. lon. 29. 4. lat. 52. 6.

Halde, ville de Norwege, au G. d'Aggerhus.

Haldenstein, Bar. de Su
libre & indépendante, avec un
& fort chât. auprès de Coire. I
bâti en 1547 par Jean-Jacque
Chatillon, Ambaſſadeur de Fra
& appart. aux Meſſieurs de Schaw
ſtein, les plus riches Seign. des
ſons.

Halen, *Hala*, petite ville
Pays-Bas, dans le Brabant Au
chien, ſur la Geete, à 5 li. & de
de Louvain. lon. 22. 42. lat. 50.

Halitz, *Halicia*, pet. ville
Pologne, cap. d'un petit pays de
me nom, dans la Ruſſie Rouge, a
un chât. ſur le Nieſter, à 20 li. S
de Lembourg, 30 N. O. de Ka
nieck. lon. 43. 35. lat. 49. 20.

Halland, *Hallandia*, cont
Suede, dans la Schone, le long
la mer de Dan. appart. à la Su
depuis 1645.

Halle, *Hala*, petite ville
mantelée des Pays-Bas Autrichie
dans le Hainaut. L'Egliſe de No
Dame, à laquelle les Fideles
une gr. devotion, renferme de
richeſſes. Elle fut pillée par les
en 1691. Elle eſt ſur la Senne, à
li. N. E. de Mons, 3 S. O. de B
xelles. lon. 21. 50. lat. 50. 44.

Halle, *Hala Magdeburgic*
belle & conſid. ville d'Al. dans
h. Saxe, au D. de Magdebourg, a
une fameuſe Univ. & des ſalin
Elle appart. à l'Elect. de Bran
bourg. C'eſt la patrie de Baltha
Brunner, d'André Bachman, &
Paul Herman Elle eſt dans une pl
ne agréable ſur la Sale, à 10 li.
O. de Leipſick, 12 S. O. de Witte
berg, 16 S. E. de Magdebourg. lo
30. 8. lat. 51. 36.

Halle, ville libre & Imp. d'A
dans la Suabe, avec des ſalines,
la ri. de Kocher, entre des roch
& des mont. à 11 li. E. d'Hailbro
15 N. E. de Stutgard. lon. 28.
lat. 49. 6.

Hallein, *Haliola*, pet. vi
d'Al. dans le cer. de Baviere, da
l'Evéc. de Saltzbourg. Elle eſt ſur
Saltza, entre des mont. dans leſquel
il y a des mines de ſel qui font la

de la ville & du pays, à 4 li. Saltzbourg. lon. 30. 50. lat. 3.

LLIFAX, *Olicana*, ville con- Angl. en Yorckshire, rem. par nufacture de laines. Elle eſt à N. p. O. de Londres. lon. 15. at. 53. 38.

LPO, *HALAPO*, *Halapum*, onſid. de l'Amér. dans la nou- Eſp. dans la Prov. de Tabaſco, . d'Eſtapo.

LTEREN, pet. ville d'Al. en halie, dans l'Evéc. de Munſ- ur la Lippe. lon. 24. 52. lat. 2.

LVA, *Halva*, ville d'Afr. au Fez, ſur le Cebu, à 3 li. de on. 13. 40. lat. 33. 30.

LY, ville d'Aſ. dans l'Arabie uſe. lon. 60. lat. 19. 40.

M, *Hammona*, pet. mais forte d'Al. en Weſtphalie, cap. du la Marck, ſur la Lippe, ſuj. de Pruſſe, à 9 li. S. E. de ter, 22 N. E. de Cologne. lon. 8. lat. 51. 42.

M, *Hammus*, pet. ville de Fr. cardie, à 4 li. de Noyon, ſur mme. Les Eſp. la prirent après . de St Laurent, en 1557. Elle na à la France en 1559 par le é de Cateau-Cambreſis. Elle eſt li. N. de Paris. lon. 20 d. 44 '. lat. 49 d. 44 '. 58.

madan, *Voyez* Amadan.

MAMET, *Emiſa*, ville d'Afr. rbarie, ſur le golfe de même à 17 li. de Tunis. lon. 28. t. 36. 35.

MAR, *Hammaria*, pet. ville orwege, au G. d'Aggerhus. Elle autrefois Epiſc. ſous la Métro- le Drontheim; mais ſon Evéc. uni à celui d'Anſlo. Elle eſt à N. E. d'Anſlo. lon. 28. 40. o. 30.

Hambers, bourg de Fr. dans le e, au Dioc. du Mans.

MBOURG, *Hamburgum*, gr. , belle & riche ville Anſéatique au cer. de la b. Saxe, dans le Holſtein, dont elle eſt indé- nte. Elle fut fondée par Char- lemagne. Elle étoit autrefois Arc Il y a un Sénat compoſé de quatre Bourguemeſtres & de vingt Conſeil- lers, dont dix ſont lettrés, & dix de négoce, de trois Syndics & un Se- crétaire. La ville & le Chapitre ſont de la Confeſſion d'Augſbourg. C'eſt la patrie de Guenner Rolfinck & de Geverhart Elmenhorſt. Elle eſt avan- tageuſement ſit. ſur la rive ſept. de l'Elbe, à 14 li. N. O. de Lunebourg, 15 S. O. de Lubeck, 24 S. de Sleſ- wigk, 22 N. E. de Breme, 175 N. O. de Vienne. lon. 27. 28. lat. 53. 43.

Hambye, gros bourg de Fr. en Normandie, au Dioc. de Coutances, avec un chât. & une Abbaye de Bé- nédictins, qui vaut 4500 livres.

HAMELBOURG, *Hamelburgum*, ville d'Al. en Franconie, dans l'E- tat de l'Abbaye de Fulde, ſur la Saab, patrie de Jean Froben Imprimeur, à 10 li. S. E. de Fulde. lon. 27. 36. lat. 50. 10.

HAMELIN, *Hamela*, ville forte d'Al. dans la b. Saxe, au D. de Ca- lemberg, à l'extrémité du D. de Brunſwick, dont elle eſt une clef. Elle eſt agréablement ſit. au con- fluent de la ri. de Hamel avec le We- ſer, à 9 li. S. O. d'Hanover, 16 N. E. de Paderborn, 17 S. O. de Brunſ- wick. lon. 27. 10. lat. 52. 13.

HAMILTON, *Hamiltonium*, ville de l'Ecoſſe mérid. l'une des plus con- ſid. de la Prov. de Clydesdal, avec titre de D. un magnifique Palais & un parc. Elle eſt à 3 li. S. O. de Glaſgow, 12 O. d'Edimbourg, 129 N. p. O. de Londres. lat. 55. 12. lon. 13. 45.

HAMIZ-METAGARA, ville d'A- frique, dans la Barbarie, au R. de Fez, rem. par ſes beaux jardins.

Hammirſtein ou Hermenſtein, forteresſe d'Al. ſur le Rhin, vis-à- vis de Coblentz. Elle eſt à l'Electeur de Tréves. lon. 25. 28. lat. 50. 30.

HAMONT, *Hamontium*, pet ville d'Al. au cercle de Weſtphalie, dans l'Evéc. de Liége, à 12 li. N. O. de Maſtricht. lon. 23. 16. lat. 51. 17.

Hampton-Court, *Hamptoni-Cur-*

ria, bourgade d'Angl. avec une Maiſon R. embellie par Guillaume III. qui paſſe pour un des plus beaux Palais d'Ang. Elle eſt dans le Midleſex, ſur la Tamiſe, à 4 li. S. O. de Londres. lon. 17. 15. lat. 51. 26.

HANAU, *Hanovia*, belle & forte ville d'Al au cer. du h. Rhin, dans la Wéteravie, cap. d'un C. de même nom, appart. à ſon propre P. avec un beau chât. On la diviſe en vieille & en nouvelle. Elle eſt dans une vaſte plaine, ſur la ri. de Kunt, près du Mein, à 4 li. E. de Francfort, 6 N. E. de Darmſtadt. lon. 26. 35. lat. 49. 58.

Le C. de Hanau eſt bor. par le C. d'Iſembourg, l'Abbaye de Fulde, le C. de Reineck, & l'Archev. de Mayence. La Maiſon de Hanau eſt une des plus anc. du h. Rhin.

* Hanches, bourg de Fr. dans la Beauce, au Dioc. de Chartres.

HANCHEU, *Hancheum*, ville de la Chine, 3e. Métropole de la Prov. de Xenſi, ſur les ri. de Han. Elle a 16 villes dans ſa dépendance. lon. 125. 15. lat. 34. 20.

HANGCHEU, *Hancheum*, grande ville de la Chine, prem. Métropole de la Prov. de Chekiang, ſur la ri. de Cientang, dans un lieu marécageux diviſé par pluſieurs canaux tous navigables. Il y a quantité de ponts très-hauts. La ville renferme dans ſon enceinte une h. montagne où il y a une tour où les heures ſe marquent par le moyen d'un Clepſydre. lon. 31. 6. lat. 30. 27.

* Hangeſt, bourg de Fr. dans la Géner. d'Amiens, Election de Montdidier.

HANNUYE, *Hannuium*, petite ville des Pays-Bas Autrichiens, dans le Brabant, à 4 li. de Tillemont, 8 S. E. de Louvain. lon. 22. 45. lat. 50. 40.

HANOVER, ou HANOVRE, *Hannovera*, belle & forte ville d'Al. au cercle de la b. Saxe, cap. de l'Electorat de Brunſwick, appellé auſſi *l'Elect. d'Hanover*. La biere qu'on y fait eſt excellente. Elle eſt dans une plaine ſablonneuſe où il y a de belles prairies, ſur la Leyne, partage en deux, à 6 li. S. Neuſtat, 10 S. O. de Zell, 6 de Brunſwick. lon. 27. 40. la 25.

HANOVER, (le pays d comprenoit d'abord que le Lawenrode. Il contient enco jourd'hui les D. de Zell, de Lawenbourg, de Brême, de bourg, les P. de Ferden, de benhagen, d'Oberwalde, &c. ges-Louis de Brunſwick unit perſonne tous ces Etats, & enſuite R. d'Angleterre.

Hanſe, ſociété de villes uni un intérêt commun, pour la tection de leur com. ainſi no d'un vieux mot Al. *Hanſen*, gnifie *aſſocier*. Cette aſſociatio d'abord entre les villes de Ham & de Lubeck en 1241, & e entre un gr. nombre d'autres v mais elle commença à s'affoib 1500, & l'anc. G. Anſéatiqu ſubſiſte plus qu'à Lubeck, à bourg, & à Brême.

HANTSHIRE, HAMPSH ou Prov. de Soutampton, *Sim* Prov. marit. d'Ang. de 34 tour, & de 1312500 arpens. un pays agréable & abond. en laine, bois, fer, & miel. Wi ſter en eſt la capitale.

HAPSAL, *Hapſelia*, pet. marit. de Livonie, dans l'Eſth au quartier de Wickeland, aut Epiſc. Elle appart. à l'Emp. Ru & eſt ſur la mer Baltique, à S. O. de Revel. lon. 41. 10 59. 10.

HARBERT, *Salamboria*, d'Aſ. dans le Diarbeck, pr d'Amid, avec un Arc. Armé & un Arc. Syrien, ſuj. aux Tu

HARBOURG, *Harburgum*, forte d'Al. au cer. de la b. Sax D. de Lunebourg, dans l'Ele de Hanover, avec un fort chât. eſt ſur l'Elbe, à 5 li. S. O. d' bourg, 15 N. O. de Lunebourg. 27. 16. lat. 53 34.

Harcourt, *Harecortis*, bou Fr. en Normandie, au Diocè

, appellé auparavant *Thurg*, gé en D. par Louis XIV. en d'Henri d'Harcourt de Beu- depuis Maréchal de Fr. Il y utre bourg de ce nom en Nor- e, au Dioc. d'Evreux, avec e Comté.

RDERWICK, *Hardervicum*, lle des Prov. Unies, dans la res, au quartier d'Arnheim, ne Univ. Elle eſt ſur le Zui- , à 8 li. N. O. d'Arnheim, E. d'Amersfort, 12 N. O. de gue, 13 E. d'Amſterdam. lon. . lat. 52. 24.

RFLEUR, *Hareflotum*, anc. e Fr. en Normandie, au pays ux. Depuis le regne de Fr. I. 'eſt plus ſi conſid. parce que tif. ont été raſées, & que ſon eſt rempli. Les Ang. la pri- 'aſſaut en 1415. Elle eſt près Seine, ſur le Lezarda, à trois de li. de Montivilliers, 2 li. vre, 6 S. O. de Fécamp, 16 de Rouen, 44 N. O. de Pa- n. 17 d. 51′. 37″. lat. 49 d. 23″.

RLEBECK, *Harlebeca*, petite de la Flandre Autrichienne, Lis, à une li. de Courtrai, O. de Gand. lon. 21. 1. lat. .

RLECH, *Harlecum*, pet. ville .cap. du Meriontheshire, dans v. de Galles, à 60 li. de Lon- on. 13. 20. lat. 52. 55.

RLEM, *Harlemium*, ville . des Prov. Unies, dans la Elle ſe glorifie de l'invention nprimerie; mais Laurent Co- qu'elle prétend en être l'in- r, le fut tout au plus de la e de lettres ſur le bois. Paul rigea en Evéc. mais elle n'a deux Evêq. Elle ſe donna au range en 1577. C'eſt la patrie n Hornbeck, & de Jean de Elle eſt près de la mer, dans . moins humide que celui des villes de Hol. à 4 li. O. d'Am- m, 6 N. E. de Leyde, 6 S. O. naer. lon. 22. 5. lat. 52. 22.

RLINGEN, *Harlinga*, ville forte & marit. des Prov. Unies, dans la Friſe, dont elle eſt, après Lewarde, la plus gr. la plus peu- plée, & la plus riche. C'eſt la pa- trie de Jacques Backer. Elle eſt gouv. par un Sénat de 8 Bourgue- meſtres, & a un port qui la rend com. à une li. O. de Franequer, 2 O. de Leuwarden, 6 N. de Staveren. lon. 23. lat. 53. 12.

HARO, *Harum*, ville d'Eſp. dans la vieille Caſtille, au bord de l'Ebre, chef-lieu d'un C. érigé par le R. Juan II. en faveur de Dom Pedre Fernandez de Velaſco, tige des Connétables de Caſtille. lon. 15. 12. lat. 42. 35.

HARRIE, HARENLAND, (l') *Harria*, pet. Prov. de Livonie au N. O. ſur le golfe de Finlande. Re- vel en eſt la ſeule ville.

HARTFORD, *Harfordia*, ville de l'Amér. ſept. cap. d'une cont. de même nom, dans la nouvelle Ang. lon. 304. lat. 41. 40.

Hartford, *Voyez* Hereford.

HARTZGERODE, *Hartzeroda*, pet. ville d'Al. dans la h. Saxe, dans la P. d'Anhalt, ſur la Selke, entre Schwarſtbourg & Falkenſtein, dans les Etats de la Branche de Bern- bourg.

HARWICH, *Harvicum*, ville ma- rit. d'Ang. au C. d'Eſſex, avec un port à l'emb. de la Sture. C'eſt d'où partent les Paquebots pour la Brille, en Hol. Elle eſt à 5 li. N. E. de Colcheſter, 20 N. E. de Londres. lon. 18. 38. lat. 51. 55.

HASBAIN, *Hasbania*, pays d'Al. dans le cer. de Weſtphalie. Il fait la princ. partie de l'Etat de Liege, & comprend Liege & Borch-Worme.

HASBAT, HABAT. L'ALGAR- VE, *Hasbata*, Prov. d'Afr. en Bar- barie, au R. de Maroc. Elle abonde en tout ce qui eſt néceſſaire à la vie; & il s'y fait un gr. com. Almédine en eſt la capitale.

HASELFELD, anc. pet. ville d'Al. dans la b. Saxe, au C. de Blancken- bourg. Elle appart. à la Maiſon de Brunſwick.

HASLI, (le pays de) le VAL-

HASEL, pet. pays mont. de Suiſſe, au cant. de Berne.

* Haſparon, gros bourg de Fr. en Gaſcogne, au pays de Labour, près de la pet ri. d'Hiſpide.

HASSELT, *Hiſſelutum*, jolie pet. ville des Prov. Unies, dans l'Overiſſel, ſur le Wecht, à 2 li. de Zwol, & à 4 li. de Steenwik. lon. 23. 40. lat. 52. 36.

HASSELT, pet. ville d'Al. au pays de Liege, dans le C. de Loſſ, ſur le Demer, à 5 li. de Maſtricht. lon. 22. 54. lat. 50. 55.

HASTINGS, *Othna*, *Aſtinga*, anc. ville marit. d'Ang. dans le Suſſex, l'un des cinq ports dont les Députés au Parl. ſont appellés *les Barons des cinq ports*; rem. par la ſanglante bat. qui s'y donna en 1263, entre le R. Henri III. & les Barons. Elle eſt à 18 li. S. E. de Londres. lon. 18. 12. lat. 50. 44.

HASZFURTH, petite ville d'Al. en Franconie, dans l'Evéc. de Wurtzbourg, ſur le Mein, chef-lieu d'un Bail. avec un château.

HATTEM, *Hattemum*, pet. ville des Prov. Unies, au D. de Gueldres, ſur la rive gauche de l'Iſſel, à 2 li. de Zwol. Les Fr. la prirent en 1672, & l'abandonnerent après en avoir démoli les fortif. lon. 23. 35. lat. 52. 30.

HATTENGEN, *Hattinga*, petite ville d'Al. au cer. de Weſtphalie, dans le C. de la Marck, ſur le Roer. Les Imp. la prirent en 1636. lon. 24. 42. lat. 51. 17.

HATUAN, *Haduanum*, ville & fort de la h. Hongrie, au C. de Novigrad. Les Imp. la prirent en 1685. Elle eſt ſur une mont. à 11 li. N. E. de Bude, 6 S. O. d'Agria. lon. 37. 22. lat. 47. 52.

Hatzfeld, gros bourg & chât. d'Al. chef-lieu d'un C. de même nom, en Vétéravie, au cer. du h. Rhin. lon. 26. 58. lat. 50. 43.

HAVANE (la) *Havana*, gr. riche & forte ville de l'Amér. ſept. dans l'Iſle de Cuba, avec un port très-renommé, très-bien fortifié, & ſi gr. qu'il peut contenir 1000 vaiſſeaux & les mettre à couvert les vents les plus violens. I eſt très-com. a trois forts jours une bonne garniſon. comme le rendez-vous de tou flottes d'Eſp. à qui elle appa eſt vis-à-vis de la Floride. lon. 276.

Haubervilliers, ou Notre des Vertus, bourg de Fr. d plaine de St Denys. C'eſt un grande dévotion.

Havel (le) *Havela*, ri. d'A prend ſa ſource au D. de M bourg dans un lac, reçoit pl ri. conſid. & ſe jette dans l vis-à-vis de Werben.

HAVELBERG, *Havelberg* ville d'Al. dans le cerc. de b. dans l'Elect de Brandebourg un Evéc. ſuf. de Magdebourg larifé en faveur de la Maiſ Brandebourg, à qui elle eſt d rée après avoir été priſe & pluſieurs fois dans les guerres Elle eſt ſur la rive droite du H à 9 li. N. E. de Stendal, 15 de Brandebourg. lon. 30. 18 53. 4.

HAVERFORD-WEST, v marché d'Angl. en Penbroke Elle envoie deux Députés au & eſt à 65 li. O. de Londres 12. 40. lat. 51. 56.

* *HAUPOUL-MAZAMET* de Fr. dans le haut Languedo Dioc. de Lavaur. Il y a une R. & une Maitriſe particuliere

Havre, *Voyez* Port.

HAVRE-DE-GRACE (le) *ciſcopolis*, ou *Portus Grati* belle, riche & forte ville ma Fr. dans la h. Normandie, a de Caux, avec un excellent po bonne cit. que le Cardinal chelieu fit bâtir à ſes frais, p rêter les Angl. & un bon a pour la marine. C'eſt un Gou ticulier. Elle doit ſon comm ment à Louis XII. qui en je fondemens en 1509. Françoi fit fortifier; il s'y fait un gr Les Angl. la bombarderent en C'eſt la patrie de George Sau

Iademoiſelle de Scuderi ſa ſœur.
eſt à l'emb. de la Seine, dans
eu marécageux, à 12 lieues de
, 18 N. O. de Rouen, 8 S. O.
Fécamp, 2 de Montiviliers &
rfleur, 45 N. O. de Paris. lon.
45′. 57″. lat. 49 d. 29′. 9″.
ute-Fontaine, Abbaye de Fr.
hampagne, au Dioc. de Châ-
Elle eſt de l'Ordre de Cîteaux,
ut 3400 liv.

UTE-RIVE, *Altaripa*, petite
de Fr. dans le h. Languedoc,
Ariége, à 4 li. S. de Toulouſe.
19. 10. lat. 43. 25.

utvilliers, *Altinvillare*, Ab-
de Fr. en Champagne au Dioc.
heims. Elle eſt de l'Ordre de
noît, & vaut 24000 liv.

AYE (la) *Haga Comitis*,
; ou village magnifique des
Unies, dans la Hol. le centre
uv. de la République, la réſi-
e des Etats Généraux des Pro-
s-Unies, des Miniſtres & des
aſſadeurs étrangers. Quoiqu'il
point de rang parmi les villes
Hol. on peut le comparer aux
belles villes d'Europe par ſon
ue, le nombre & la beauté de
lais & de ſes rues, ſes agréables
enades & ſon gr. com. ſur-tout
vres. C'eſt la patrie de Frede-
uyſch, de Jacques Golius, &
aillaume III. Roi d'Angl. Pr.
nge. Il eſt à une li. de la mer,
N. O. de Delft, 3 S. O. de Ley-
N. O. de Roterdam, 12 S. O.
ſterdam, 75 N. p. E. de Paris.
21. 45. lat. 52. 4.

YE (la) *Haga*, pet. ville de
n Touraine, rem. par la naiſ-
du célebre René Deſcartes.
ſt ſur la Creuſe, aux front. du
, à 2 li. de Guierche, 4 de
lleraut, 10 de Tours. 54. S.
Paris. lon. 18. 20. lat. 47. 2.

yetman, *Voyez* Hageman.

AZEBROUCK, *Hazebroca*,
de la Flandre Fr. au départe-
de ſon nom, à 4 li. E. de St
, à la ſource d'un petit ruiſ-
qui ſe jette dans la Niepe.

A, *Hea*, Prov. d'Afr. ſur la
côte de Barbarie, dans la partie la plus occid. du R. de Maroc. Il y a par tout de gr mont. quantité de troupeaux de chévres & d'ânes. Il n'y croît que de l'orge; il y a beaucoup de miel. Les habitans ſont Mahométans, robuſtes, fort jaloux; les femmes belles & galantes. Tedeneſt en eſt la capitale.

HEAN, *Heana*, ville conſid. d'Aſ. dans le Tonquin. C'eſt le ſiége d'un Mandarin. Les Fr. y ont un comptoir, avec un beau palais pour l'Evêq. Miſſionnaire.

Hebre, *Voyez* Mariza.

HEBRIDES, *Ebudæ*, Iſles de l'Océan à l'occid. de l'Ecoſſe. Elles ſont habitées par des peuples à demi-ſauvages. Ils ſont bien faits, mais d'un regard furieux. Ils ſont endurcis au froid, & n'ont qu'une écharpe de peau, qui les couvre juſqu'aux genoux. Ils prirent le parti du Prince Edouard en 1745.

HECHINGEN, petite ville d'Al. dans la Suabe, au C. d'Hohenzollern.

Hecla (le mont) *Voyez* Iſlande.

* *HEDÉ*, pet. ville de Fr. en Bretagne, au Dioc. de Rennes.

HEDEMORA, *Hedemora*, ville de Suede, dans le Veſterdal, à 12 li. S. O. de Gevali, 22 N. O. d'Upſal. lon. 33. 50. lat. 60. 14.

HEGOW, *Hegoia*, petite contrée d'Al. dans la haute Suabe. Elle eſt fort peuplée, & poſſédée par divers Souverains.

HEIDELBERG, *Heidelberga*, ville conſid. & peuplée d'Al. cap. du b. Palatinat, avec une célebre Univ. fondée au XIV ſiécle, par l'Elect. Robert. Maximilien de Baviere la prit & en enleva la riche Bibliotheque qu'il donna au Pape. Le chât. des Elect. eſt auprès de la ville. Les Fr. la ſaccagerent en 1688. Il y a une tonne célébre qui mérite l'attention des curieux. Heidelberg eſt au pied d'une mont. ſur le Necker, à 5 li. N. E. de Spire, 7 S. E. de Worms, 6 N. E. de Philiſbourg, 16 S. de Francfort, 15 S. E. de Mayence, 140 O. p. N. de Vienne, 110

E. de Paris. lon. 26. 23. lat. 49. 25.

Heidenheim, *Aræ Flaviæ*, ville d'Al. dans la Suabe, ſur la Brentz, dans le Brentzthal, avec un beau château appart. à la Maiſon de Wirtemberg, à 9 li. d'Ulm. lon. 27. 54. lat. 48. 37.

Heila, *Heel*, *Hela*, petite ville de Pruſſe dans la Caſſubie, à l'emb. de la Wiſtule, dans la mer Baltique, ſuj. au R. de Pologne, à 15. li. N. E. de Dantzick. lon. 37. 54. 53.

Heilige-Land ou l'Isle-Ste, *Inſula Sancta*, Iſle de la mer d'Al. entre l'emb. de l'Eider & celle de l'Elbe. Elle appart. au D. de Holſtein. Le R. de Dan. tenta inutilement de s'en rendre maître en 1713. lon. 25. 50. lat. 54. 28.

Heiligen-Have, port & petite ville d'Al. ſur la mer Baltique dans la b. Saxe, dans la Wagerie, vis-à-vis de l'Iſle de Fermeren. lon. 28. 50. lat. 54. 30.

Heiligenpeil, petite ville de Pruſſe, dans la Prov. de Natangen, entre Braunſberg & Brandebourg. lon. 38. 22. lat. 54. 47.

Heiligenstadt, *Heligenſtadium*, ville d'Al. capit. du territoire d'Eichfeld, appart. à l'Electeur de Mayence. Elle eſt au confluent de la ri. de Geiſled & de la Leine, à 12 li. N. O. d'Eiſenach. lon. 27. 42. lat. 51. 30.

Heilsperg, *Heilſperga*, ville de la Pruſſe Polonoiſe, ſur l'Alle, avec un chât. où l'Evêq. de Warmie fait ſa réſid. lon. 39. 11. lat. 54. 6.

Helaverd, *Helaverda*, ville d'Aſie, dans la Perſe. lon. 91. 30. lat. 35. 15.

Helene (Ste) *Inſula Stæ Helenæ*, Iſle de la mer Atlantique. Elle a 6 li. de circuit. Elle eſt haute, montueuſe & entourée de rochers eſcarpés. Les mont. qui ſe découvrent à 25 li. en mer, ſont couvertes, la plupart de verdure & de toutes ſortes de gr. arbres, comme d'ébéne, &c. Les vallées ſont fort fert. en toutes ſortes de fruits excellens, légumes, &c. Les arbres fruitiers y ont en même tems des fleurs, des fr verds & des fruits murs. Les fo ſont remplies d'orangers, de lim niers, de citronniers, &c. Il y gibier & des oiſeaux en quantité la volaille, & du bétail qui eſt vage. On n'y voit aucun animal race ni venimeux; tout ce qu d'incommode, ce ſont de groſſes gnées & des mouches groſſes c me des ſauterelles. La mer y eſt poiſſonneuſe. Elle fut découverte Jean de Nova Portugais, en 150 jour de Ste Helene. Les Port. l'a abandonnée, les Hol. s'en emp rent, & la quitterent depuis pou Cap de Bonne-Eſpérance. La C pagnie des Indes d'Angl. s'en ſa mais en 1672 les Hol. la repri Les Angl. la leur enleverent & poſſedent aujourd'hui, & l'ont en état de ſe bien défendre. Il une autre Iſle de ce nom dans mér. ſept. au Canada, dans le f ve St Laurent, vis-à-vis de M Réal. lon. 11. lat. mérid. 16.

Helicon, *Voyez* Zagara.

Helleſpont, *Helleſpontus*, V Dardanelles.

Helmont, *Helmontium*, p ville des Pays-Bas, dans le Bra Hol. au quartier de Peelland, un bon chât. ſur l'Aa, à 7 li. E Bolduc, 6 S. O. de Grave, 2 E. de Bruxelles. lon. 23. 12. 51. 31.

Helmstadt, *Helmeſtadium* lie ville d'Al. au D. de Brunſwi fondée par Charlemagne, avec Univ. fondée en 1576. C'eſt la trie d'Hermannus Conringius. eſt à 8 li. N. E. de Brunſwick, E. de Wolfenbutel. lon. 28. 45. 52. 20.

Helmstadt, ville forte & m de Suede, cap. de la Prov. de land. Elle appart. à la Suede de 1645. Elle eſt près de la mer B que, à 22 li. N. O. de Lunden N. de Coppenhague, 24 S. E Gothebourg. lon. 30. 30. lat. 56

Helsinbourg, *Helſinburg* ville, port & chât. de Suede, dan Schone, ſur l'Oréſund. Les Da

ent en 1709. Elle eſt à 15. li. S.
elmſtadt, 9 N. O. de Lunden.
. 30. 35. lat. 56. 2.

ELSINGFORD, *Helſingfordia*,
te ville de Finlande, dans le Ni-
l, avec un port aſſez commode,
li. S. O. de Borgo. lon. 43 20.
60. 22.

IELSINGIE, *Helſingia*, Prov. de
de, ſur le golfe de Bothnie. So-
ahm en eſt la capitale.

ELSINGOR ou *ELSENORE*,
ſingora, ville de Dan. ſur l'Oré-
l, dans l'Iſle de Zélande, à 6
u N. de Coppenhague, vis-à-vis
ſingbourg. Tous les vaiſſeaux qui
ent par ce Détroit ſont obligés de
er un droit de paſſage au Roi de
n. C'eſt la patrie du fameux Jean
c Pontanus. lon. 30. 30. lat.
58.

ELSTON, petite ville à marché
ngl. dans le C. de Cornouailles.
envoie deux Députés au Parl. &
à 2 li. de Falmouth, 75. S. O. de
dres. lon. 12 27. lat. 50. 10.

emiſphere, *Hemiſpherium*; c'eſt
oitié du globe diviſé par un cerc.
paſſe par ſon centre. L'Equateur
ſe le globe en deux hémiſpheres,
t l'un eſt ſept. & l'autre mérid.
s les gr. cerc. du globe le divi-
en deux hémiſpheres.

ENLEY, *Ancalitia*; petite ville
ngl. au C. d'Oxford, ſur la Ta-
e, rem. par ſon com. de grain
né pour faire la biere. Elle eſt à
li. O. de Londres. lon. 16. 45.
51. 32.

ENNEBERG, *Henneberga*, C.
. entre la Thuringe, le Land.
Heſſe, l'Abbaye de Fulde, &
éc. de Wurtzbourg. Smalkalde
ſt la capitale.

ENNEBON, *Hannebonum*, pet.
de Fr. en Bretagne, au Dioc.
annes, à 6 li. d'Auray, ſur la
e Blavet. Il y a de riches Mar-
ds. Elle eſt à 110 li. O. p. S. de
s. lon. 14 d. 22'. 23''. lat. 47 d.
1.

ENRICHEMONT, ou BOISBELLE,
e Fr. dans le Berri, ſur la Saudre.

EPPENHEIM, *Apianum*, pet.

ville d'Al. avec un chât. & une Abbaye, dans l'Electorat de Mayence, entre Heidelberg & Darmſtadt. lon. 26. 11. lat. 49. 39.

HERACLÉE ou *EREGRI*, ou *PENDERACHI*, *Heraclea*, anc. ville de la Turquie Eur. dans la Romanie, avec un Arch. Grec, ſuf. de Conſtantinople, & un port. Elle eſt fort célebre dans l'antiquité, & l'on y voit encore des reſtes de ſon anc. ſplendeur. Théodore Laſcaris l'enleva à David Comnéne Empereur de Trébizonde. Les Génois s'en ſaiſirent enſuite; mais Mahomet II. la leur enleva; & depuis ce tems elle eſt reſtée aux Turcs. Elle eſt près de la mer, à 20 li. O. de Conſtantinople, 20 N. E. de Gallipoli, 96 E. p. S. de Trajanopoli. lon. 45. 23. lat. 40. 57.

HERAT, *HERA* ou *HERI*, *Aria*, ville conſid. de Perſe, dans le Khoraſſan. Les Tartares de Genginzcan la ſaccagerent, & elle fut priſe par Tamerlan. lon. 94. 20. lat. 34. 30.

HERBEMONT, *Herbemontium*, pet. ville des Pays-Bas Autrichiens, au Duché de Luxembourg, avec un chât. ſur une mont. dans le C. de Chiny, près de la ri. de Semoy, à une li. de Chiny.

HERBORN, *Herborna*, ville d'Al. en Vétéravie, dans la Pr. de Naſſau-Dillenbourg, avec une fameuſe Univ. fondée en 1584 par le C. Jean le Vieux, & des manufactures d'étoffes & de laines, à 3 li. S. O. de Dillembourg, 4 N. O. de Solms. lon. 26. 10. lat. 50. 36.

HEREFORD ou HERTFORD, *Herefordia*, jolie & conſidér. ville d'Angl. cap. de l'Herefordshire, avec un Evéc. ſuf. de Cantorbéry. C'eſt la patrie d'Adam Dorlton, & de Selti-ward. Elle envoie deux Députés au Parl. & eſt ſur la Wye, à 7 li. N. O. de Gloceſter, 6 S. O. de Worceſter, 13 N. O. de Briſtol, 34 N. O. de Londres. lon. 14. 55. lat. 52. 6.

HEREFORDSHIRE, Prov. d'Anglet. dans l'intérieur du pays, d'environ 33 li. de tour, & de 660000

arpens. Elle abonde en bled, bois, laine & cidre, qui ſont les plus eſtimés d'Angl. C'eſt dans cette Prov. qu'on trouve la fameuſe colline ambulante, *Marſley-Hill*, ainſi appellée, parce qu'en 1574, au mois de Février, un tremblement de terre détacha 26 arpens de terre qui changerent de place pendant trois jours conſécutifs.

Herenthals, bourgade des Pays-Bas Autrichiens, dans le Brabant, au quartier d'Anvers, bâtie par Henri D. de Brabant, en 1212, ſur la Nethe. lon. 22. 26. lat. 51. 9.

HERFORDEN, *HERWERDEN*, *HERVORDEN*, *Hervordia*, ville libre & Imp. d'Al. capit. du C. de Ravenſberg, en Weſtphalie, avec une fameuſe Abbaye de la Confeſſion d'Augſbourg, dont l'Abbeſſe eſt Pr. de l'Empire, & a voix & rang à la Diete. Elle eſt ſur l'Aa, à 3 li. E. de Ravenſberg, 7 S. O. de Minden. lon. 26. 22. lat. 52. 12.

Heriſaw, *Eritio*, anc. & gr. bourg de Suiſſe, le plus peuplé & le plus conſidér. qu'ayent les Proteſtans au cant. d'Appenzel, ſur la pet. ri. de Brulbach.

HERISSON, *Iritio*, pet. ville de Fr. dans le Bourbonnois, ſur le torrent d'Oevil, vers le Cher, à 5 li. de Bourbon-l'Archambaut.

* Il y a un bourg de ce nom en Picardie, dans l'Elect. de Guiſe.

Herivaux, Abbaye de Fr. au Dioc. de Paris. Elle eſt de l'Ordre de St Auguſtin, & vaut 4000 liv.

HERMANSTAD, CEBEN, ZEBEN, *Cibinium*, belle, gr. peuplée, & forte ville de Hongrie, cap. de la Tranſilvanie, avec un Evéc. ſuf. de Colocza. C'eſt la réſid. des Gr. de Tranſilvanie. Elle eſt ſur la ri. de Ceben, à 10 li. E. de Weiſſembourg, 27 N. O. de Tergowisk, 55 N. E. de Belgrade, 82 S. E. de Bude, 126 S. E. de Vienne. lon. 41. 15. lat. 46. 25.

Hermenſtein, *Voyez* Hammerſtein.

* *HERMENT*, petite ville de Fr. en Auvergne, dans la Généralité & Election de Riom.

Hermieres, Abbaye de Fr. Dioc. de Paris, Ordre de Prém tré. Elle vaut 3200 liv.

Hermitage (l') *Eremus*, bo de l'Ecoſſe mérid. dans la Prov Lideſdail. lon. 14. 32. lat. 55.

L'Hermitage eſt auſſi le nom côteau de Dauphiné, proche Th ſur le Rhône, vis-à-vis de Tourn Il eſt fameux par ſes bons vins.

HERNDAL, *Herndalia*, bourg & pet. pays de la Scandinavi Norwege, dans le Gouv. de D theim, cedé à la Suede par la de Brombroa, en 1645.

HERNGRUND, pet. ville de Hongrie, proche de Newſoll, par ſes mines de cuivre & de vit Ceux qui travaillent dans ſes m y ont formé une ville ſouterrain ſez étendue, dont le nombre des bitans eſt très-gr. Il y a dans ces nes deux ſources d'eaux vitrioliq qui changent le fer en très-bon vre. lon. 36. 50. lat. 48. 30.

Hernhauſen, Chât. & Maiſo plaiſance des Elect. d'Hanover, che Hanover.

HERNOSAND, *Hernoſandi* ville marit. de Suede, au golf Bothnie, dans l'Angermanie. 35. 15. lat. 61. 45.

Herſtal, *Hariſtallum*, anc. des Pays-Bas, à une li. de Liége la Meuſe, avec titre de Bar. lon. 16. lat. 50. 39.

HERSTEL, *Heriſtallum*, ville d'Al. en Weſtphalie, l'Evéc. de Paderbon, ſur le We

HERTFELDT, *Hertfeldia*, p cont. d'Al. dans la Suabe, e Awelen, Bopſingen, Koenigsbr Giengen, & la Seign. de Graven

HERTFORD ou HARFORD, *fordia*, anc. ville d'Angl. cap l'Hertfordshire, avec titre de C un chât. Elle envoie deux Dép au Parl. & eſt ſur la ri. de Lea, li. N. de Londres. lon. 17. 35. 51. 48.

HERTFORDSHIRE, Pro. d'A d'environ 43 li. de tour & de 45 arpens. Elle eſt agréable & fer

gr. com. consiste en bled ger-
pour la biere.
Hertzberg, *Hertzberga*, ville
consid. d'Al. dans l'Electorat
Saxe, sur les confins de la Lu-
, à 10 li. S. E. de Wittemberg,
N. O. de Dresde. lon. 31. 12. lat.
42.
Herzegovine (l') *Herzegovi-*
Chulmia, cont. de la Turquie
dans la Bosnie, près de la Dal-
e. Castel Nuovo cap. appart. aux
itiens, & le reste aux Turcs.
Hesdin, *Hesdinum*, ville forte
Pays-Bas Fr. au C. d'Artois, sur
confins de la Picardie. Louis
. la prit en 1639, & elle fut
e à la Fr. par la paix des Pyré-
en 1659. Elle est sur la Can-
, à 10 li. S. O. de St Omer, 12
. d'Arras, 42. N. de Paris. lon.
48. lat. 50. 22.
ne faut pas la confondre avec le
Hêdin qui étoit à une lieue, &
fut détruit par Philibert Emma-
D. de Savoie, Général de Char-
. en 1553.
Hesse (la) *Hassia*, pays d'Al.
titre de Landgr. dans le cerc.
. Rhin, bor. par la Vétéravie, la
ringe, la Westphalie, la Fran-
e, & le pays de Brunswick. Il se
se en haute & en basse Hesse. La
son Souv. de ce pays est parta-
en quatre branches, dont cha-
e prend la qualité de Landgrave,
Princ. Hesse-Cassel Calviniste,
Hesse-Darmstadt Luthérienne, &
autres qui sont des branches de
conde, Hesse-Rinfels Catholi-
& Hesse-Hombourg Calviniste.
quatre Landgr. prennent leurs
s des quatre villes princ. qui s'y
vent.
Hever, pet. place & Baronnie
rabant Autrichien, près de Lou-
.
everlé, beau chât. de plaisance,
Pays-Bas, près de Louvain, en-
a Dyle & la Ture. Il appart. aux
'Aerschot.
Heukelum, *Hukelum*, petite
des Prov. Unies, dans la Hol.
la Linge, à 2 li. de Gorcum,
lon. 22. 26. lat. 51. 55.
Heusden, *Heusdena*, ville for-
te des Prov. Unies, dans la Hol. sur
la rive gauche de la Meuse, entre des
marais, à 3 li. N. O. de Bois-le-
Duc, 2 S. O. de Bommel. lon. 22.
38. lat. 51. 47. Il y a un beau chât.
Hexam, *Axelodunum*, bourg
d'Angl. dans le Northumberland,
autrefois Episc. mais uni par Henri
VIII. à l'Evéc. de Durham. Il est à
5 li. O. de Neucastle, 70 N. p. O.
de Londres. lon. 15. 27. lat. 55. 2.
Heyden, *Heyda*, ville à mar-
ché d'Angl. dans la Prov. d'Yorck.
Elle envoie deux Députés au Parl.
Hibernie, Hibernois, *Voyez* Ir-
lande.
Hieres, *Olbia*, *Areæ*, ville de
Fr. en Provence, au Dioc. de Tou-
lon. Son ter. est délicieux par sa
beauté & par l'excellence de ce qu'il
produit; mais son port s'étant com-
blé, elle n'est plus si consid. qu'elle
étoit autrefois. Elle est à 5 li. E. de
Toulon, 179 S. p. E. de Paris. lon.
23 d. 48′. 11″. lat. 43 d. 7′. 23″.
Hieres (les Isles d') *Insulæ*
Arearum, Isles de Fr. sur la côte de
Provence, avec titre de Marq. Il y
en a trois, Porquerolles, Port-Croz,
& l'Isle du Titan ou du Levant. On
y trouve de toutes les especes de
plantes les plus recherchées.
Hiesmes, Exmes, *Oximus*, bourg
de Fr. en Normandie, chef-lieu d'un
ter. de gr. étendue, appellé l'*Hiê-*
mois ou l'*Exmois*. Il est sur une
mont. stérile, à 4 li. de Séez, 36
O. de Paris. lon. 17. 48. lat. 48. 46.
Higdam-Ferrers, ville à
marché d'Angl. en Nortamptonshi-
re. Elle envoie deux Députés au Parl.
& est à 17 li. N. de Londres. lon. 16.
55. lat. 52. 18.
Hilaire (St) nom de plusieurs
bourgs de Fr. dont les princ. sont,
un dans l'Orléanois, Elect. d'Or-
léans; un autre en Normandie,
Gén. de Caen, Elect. de Mortain;
un autre dans le Poitou, Elect. de
Mauleon; deux autres dans le Poi-
tou, Elect des Sables, & un dans le
Poitou, Elect. de Fontenay.

Hildburghauſen, *Voyez* Hilperſhauſen.

Hildesheim, *Hildeſia*, gr. & forte ville d'Al. dans la baſſe Saxe, avec un Evéc. Catholique, dont l'Evêque eſt Souv. & ſuf. de Magdebourg. Elle eſt libre & Imp. quoique dépendante en quelque choſe de l'Evêq On voit dans la Cathédrale une ſtatue du fameux Herman ou Irmin, Chef des Germains. On la diviſe en ville vieille & en ville neuve, qui ont chacune leur Conſeil ſéparé Elle eſt ſur l'Irneſte, à 6 li. S. E. d'Hanover, 9 S. O. de Brunſwick, 9 O. de Wolfenbutel. lon. 31. 50. lat. 52. 28.

Hilpershausen ou *Hildburghausen*, *Hilpershuſia*, ville d'Al. en Franconie, ſur la Wera, au C. de Henneberg, entre Cobourg & Smalcalde. Elle appart. à une branche de la Maiſon de Saxe-Gottha. lon. 28. 15. lat. 50. 35.

Hindelopen ou *Hinlopen*, *Hindelopia*, ville des Prov. Unies, dans la Friſe, au Weſtergoe, ſur le Zuiderzée, entre Staveren & Worcum, avec un petit port.

Hinderlappen ou Interlachen, Bail. de Suiſſe au C. de Bern, ainſi nommé d'un Monaſtere de Chartreux, dont on a fait un château.

Hindoo, *Hindoa*, ville des Indes, ſur la route d'Amadabat à Agra, dans les Etats du Mogol, rem. par ſon excellent indigo. lon. 100. lat. 26. 30.

Hinghoa, *Hingoa*, ville de la Chine, ſeptiéme Métropole de la Prov. de Fokien. On y voit quantité d'arcs de triomphe & de tombeaux magnifiques. lon. 136. 45. lat. 25. 27.

Hio, ville de Suede dans la Weſtrogotie, ſur le Water, à 10 li. E. de Falcoping. lon. 31. 35. lat. 57. 53.

Hippolyte (St) ou *St Pilt*, *S. Hippolytus*, pet. ville de Fr. en Lorraine, ſur les confins de l'Alſace, au pied du mont de Voge. La Fr. qui l'avoit eue par le Traité de Weſtphalie, la céda au D. de Lorraine par le Traité de Paris en 17
Elle eſt à 2 li. de Scheleſtat. lo
25. 6. lat. 48. 16.

Il y a encore une autre jolie p
ville de ce nom dans le b. Langu
doc, au Dioc. d'Alais, dans les S
vennes, ſur la pet. ri. de Vidourl
à 4 li. d'Alais, avec un bon fort.
y a un canal qui traverſe la vil e,
qui fait tourner pluſieurs moulin
& pluſieurs fontaines dans les d
férens quartiers. lon. 21. 35. l
46. 50.

Hirch-Horn, petite ville d'A
dans le cerc. du b. Rhin, avec
bon chât. Elle appart. à l'Elect. P
& eſt ſur le penchant d'une collin
à la droite du Neckre. lon 26. 3
lat. 49. 28.

Hirschfeld, *Herofelda*, p
ville d'Al. dans le cerc. du h. Rhi
cap. d'une Princ. de même nom
dépendante d'une Abbaye célel
qui a été ſéculariſée pour la Maiſ
de Heſſe-Caſſel, par le Traité
Weſtphalie. Elle eſt ſur la ri. de Fu
de, à 8 li. N. de Fulde, 14 S.
de Caſſel. lon. 27. 27. lat. 51. 46

Hirshberg, *Cervimontium*
ville de Siléſie, dans la Prov.
Javer, ſur le Bober, rem. par
bains.

Hith ou *Hieth*, *Hita*, vi
marit. d'Angl. dans la Prov.
Kent, l'un des cinq hauts port
dont les Députés au Parl. ſont a
pellés Barons des cinq Ports; les
bles ont preſque comblé le port
cette ville. lat. 51. 5.

Hochberg, *Hocberga*, Mar
chât. & petit pays d'Al. au cerc.
Suabe, dans le Briſgaw. Emerti
gen en eſt le lieu le plus conſid.
appart. au Prince de Bade-Dourlac
lon. 25. 32. lat. 48. 10.

Hochstet, *Hochſtetum*, châ
& pet. ville d'Al. en Baviere, ſur
Danube, rem. par la ſanglante ba
que le Princ. Eugene & le D.
Malborough y gagnerent ſur les F
commandés par le Maréchal de Ta
lard, en 1704 le 13 Août. Les Im
periaux y avoient été battus en 170
Elle eſt ſur le Danube, à 5 li. S.

onavert, 2 N. E. de Dillingen. E. d'Ulm. lon. 28. 30. lat. 48.

CKERLAND (l') *Hockerland* contr. & l'un des trois cerc. de e. Elle eſt environnée par la e Polonoiſe & par la h. Polo- Marienwerder en eſt la cap.

eſt, Hovet, fort de la Pruſſe noiſe, ſur la Wiſtule. lon. 37. at. 54. 28.

DEHST, jolie pet. ville d'Al. l'Elect. de Mayence, dans une e ſur la droite du Mein, à une Francfort. On y voit les rui- l'un beau chât. lon. 26. 10. lat.

DEICHEU, ville très-commer- de la Chine, quatorziéme Mé- le de la Province de Kiangnan. dans cette ville que ſe fait la eure encre de la Chine, & où trouve le meilleur thé. lon. 137. 34. 10.

OFALISE, HOMFALISE, *Ho-* , Seign. des Pays-Bas, au D. uxembourg, à 14 li. S. E. de , 12 N. O. de Luxembourg. 23. 34. lat. 50. 2.

OFF, *Hoffa*, aſſez belle ville en Franconie, avec un beau ége. Elle appart. au Marg. de ith. Elle eſt ſur la Lecta. lon. 5. lat. 50. 23.

OGR ou *HADGRE*, ville conſid. dans l'Arabie heureuſe, à 28 E. de Jemama. lon. 66. 30. lat. 0.

ohben-loe, ou Holach, *Hola-* , chât. d'Al. chef-lieu d'un C. même nom, en Franconie, poſ- par des C. deſcendus de Craton, ivoit au neuviéme ſiécle.

ohenberg, *Hohenberga*, chât. dans la Suabe Autrichienne, -lieu d'un petit C. de même , d'environ 5 li. de long ſur 4 rge. lon. 30. 35. lat. 47. 52.

OHEN-EMS, petit pays d'Al. du cant. d'Appenzell, ſur le , ſuj. à ſon propre Prince.

OHENSTEIN, C. d'Al. dans la nge, aux front. de la Province halt. Il y a pluſieurs endroits de ce nom en Allemagne.

Hohentwil, *Duellium*, fort d'Al. en Suabe, au Landg. de Nellem- bourg, ſur un rocher, priſe par les Fr. & rendue par le Traité de Weſt- phalie. lon. 26. 25. lat. 47. 45.

HOKIEN, ville de la Chine. troi- ſiéme Métropole de la Prov. de Pe- keli, entre pluſ. ri. Elle a 18 villes dans ſa dépendance. lon. 133. 40. lat. 38. 50.

Holach, *Voyez* Hohben-loe.

HOLDERNESS, pet. cant. d'Angl. dans la part. orient. de l'Yorckshire, avec titre de C.

Holdonin, *Voyez* Goding.

Hole, *Olino*, gr. village d'Iſlan- de, avec un Evéc. & un Collége où les enfans font leurs humanités. Les maiſons n'y ſont pas contigues à cauſe du feu.

HOLLAND, petite ville de Pruſſe, dans le Hockerland, à 5 li. S. E. d'Elbing. lon. 38. 58. lat. 54. 6.

HOLLANDE (le Comté de) *Batavia*, *Hollandia*, la plus conſid. des ſept Prov. Unies, entre le Zui- derzée, la mer du Nord, la Zélan- de & la Prov. d'Utrecht. Elle eſt di- viſée en Hol. Sept. ou Weſtfriſe, & en Hol. Mérid ou Suyd Hol. l'Ye, pet. golfe qui eſt une extenſion du Zuiderzée, ſépare la Hol. de la Weſt- friſe : les deux enſemble ne font qu'u- ne Prov. dont les Etats prennent la qualité de Hol. & de Weſtfriſe. Cet- te Aſſemblée eſt compoſée des Dé- putés & des Conſuls de chaque ville outre la Nobleſſe qui a la premiere voix. Elle ſe tient à la Haye. Le ter. y eſt preſque par-tout humide & ma- récageux ; on y ſeme peu de grain, & en peu d'endroits ; preſque tout le pays eſt employé à nourrir des vaches, qui font la princip. richeſſe. Tout y eſt entrecoupé de canaux qui ſervent à deſſécher les prairies, & à faciliter le tranſport des denrées. Quoique le ter. y ſoit ingrat, & qu'il ne produiſe ni vin ni bled, il n'y a point de pays au monde plus abon- dant & plus riche, à cauſe de ſon grand com. Les villes & les villages magnifiques ſe touchent. Il y a des

endroits où il ne ſçauroit paſſer de chariots & de chevaux, qu'on ne ſente trembler la terre comme ſi elle étoit creuſe, & qu'elle tût ſoutenue par l'eau. Amſterdam en eſt la cap. Les Hol. ſont œconomes, attachés à leur com. & jaloux de leur liberté. Les femmes ſont modeſtes, & fort appliqués à leur ménage. La Religion Proteſtante eſt la ſeule dominante; les autres y ſont tolérées. Il ne faut pas confondre la Hollande proprement dite, avec la République de Hollande. Celle-ci comprend les ſept Provinces-Unies. *Voyez* Pays-Bas.

HOLLANDE (la nouvelle) on a donné ce nom à un petit pays de l'Amér. ſept. ſur la côte orient. au S. de la nouv. Angl. à un pays des terres Auſtrales, au S. des Moluques, & à une pet. cont. au N. de l'Eur. le long du détroit de Heiguts.

HOLSTEIN, *Holſatia*, pays d'Al. avec titre de D. entre la mer du Nord à l'O. la mer Baltique à l'E. le Sleſwick au N. le Lavenbourg, le Meckelbourg & l'Elbe au S. Il eſt poſſédé princ. par le R. de Dan. & par le D. d'Holſtein. Il n'y a que deux Régences ou Gouv. la Régence Royale à Gluckſtadt, & la Régence Ducale à Gottorp. Le Holſtein eſt partagé en quatre cant. le Holſtein propre, la Wagrie, le Stormar & le Ditmarſe.

HOLY-ISLAND ou LINDISFARNE, pet. Iſle d'Angl. ſur la côte de Northumberland. Elle eſt mal peuplée. Sa plus gr. reſſource eſt la chaſſe & la pêche. Le havre eſt aſſez bon & défendu par un fort. lon. 15. 56. lat. 55. 40.

HOMARA, ou *HOMAN*, *Homara*, pet. ville d'Afr. au R. de Fez, dans la Prov. de Habat, entre Arzile & Alcazarquivir, à 5 li. de chacune. lon. 12. lat. 35. 10.

HOMBOURG, *Homburgum*, ville de la Lorraine Al. dans le C. de Sarbourg, ſuj. à la Fr. à 2 li. de Deux-Ponts. lon. 26. 6. lat. 49. 20.

Il y a un chât. de même nom dans la h. Heſſe, & un autre en Suiſſe, au cant. de Bâle, ſur un rocher la deſcente du Mont Jura. C'eſt a une pet. cont. de Suiſſe dans le T kenbourg, appellé la Juſtice de H bourg.

HONAN, *Honania*, la cinqu me Prov. de la Chine, au S. du fl ve jaune. Elle eſt très-belle & t fert. Les Chinois l'appellent *le j din de la Chine*. On y compte p de dix millions d'ames, & huit M tropoles, dont Carfung eſt la p miere, & Honan la ſeconde. Chinois regardent la ville d'Hon comme le centre du monde.

HONDURAS, *Hondura*, Pr de l'Amér. ſept. dans la nouv. E ſur la mer du Nord, d'environ 150 de long ſur 80 de large, découve par Chriſtophe Colomb, dans quatriéme voyage en 1502. Val dolid en eſt la capitale.

HONFLEUR, *Huneflotum*, vi conſid. de Fr. dans la h. Norma die, dans le Lieuvin, avec un b port, haute Juſtice & Amirauté. s'y fait un com. conſid. ſur-tout dentelles. Elle eſt ſur la rive g che de la Seine, à 5 li. S. O. Quillebeuf, 3 N. de Pont-l'Evêq 7 N. de Liſieux, 16 O. de Roue 42. N. O. de Paris. lon. 17 d. 4 17′. lat. 49. d. 25′. 21″.

HONGRIE, *Hungaria*, d'Eur. ſur le Danube, d'environ 2 li. de long & 100 de large, bor. par la Pologne, O. par l'Al. E. S. par la Turquie Eur. Il compre trois gr. Prov. la Hongrie propr qui eſt bor. N. par la Pologne, par le cerc. d'Autriche, S. par Drave qui la ſépare de l'Eſclavon & par le Danube qui la ſépare de Turq. Eur. E. par la Valaquie & Tranſilvanie; la Tranſilv. & l'Eſcl vonie. La Hongrie ſe diviſe en hau & en baſſe. La h. contient 24 C. la b. 14. Ses princ. ri. ſont le Dan be, la Save, la Drave, la Teiſſ le Maros, le Raab, le Waag, Graan & la Zarwiſe. Elles ſont poiſſonn. qu'on donne le poiſſ aux cochons; mais les eaux en ſo mal ſaines, excepté celles du Dan

e pays abonde en tout ce qui ceſſaire à la vie ; le vin, & ſur- elui de Tokai, y eſt excellent. des mines d'or, d'argent, de & de fer. Le gibier y eſt ſi un, que, pour empêcher le dé- 'il feroit, la chaſſe eſt permiſe le monde. Les Hongrois ſont belle taille, guerriers, ſu- & vindicatifs. Leurs Cava- appellent *Huſſarts*, & les gens d *Heyduques*. Preſque toutes es de Hongrie ont deux noms, Hongrois & l'autre Al. La e Hongroiſe eſt un dialecte de vonne. La Religion Catholi- eſt la dominante; mais les Pro- s y ſont tolérés & protégés par ſon d'Autriche. Bude eſt la e toute la b. Hongrie, & Preſ- de la h. lon. 35—47. lat. 45.

NITON, ville à marché d'An- en Devonshire. Elle envoie Députés au Parl. & eſt à 4 li. ſter, 42 S. O. de Londres. 4. 18. lat. 50. 42.

nnecourt, Abbaye de Fr. au de Cambray. Elle eſt de l'Or- St Benoît, & vaut 5000 liv.

NOLSTEIN, pet. ville d'Al. Elect. de Treves. lon. 24. 40. . 48.

NSCOTTE, *Pleumoſta*, petite le la Flandre Fr. au Diocèſe s.

t ou Hondt (le) bras de mer eſt introduit dans les terres, a Flandre & la Zélande, par occid. de l'Eſcaut.

OGSTRATE, *Hogſtratum*, pe- le des Pays-Bas, dans le Bra- ſol. au quartier d'Anvers, ca- un C. conſid. de même nom, N. E. d'Anvers, 3 S. O. de , lon. 22. 16. lat. 51. 25.

eb, *Melani*, mont. d'Aſ. dans ie Pétrée, ſi près du mont Si- qu'Horeb & Sinaï ne ſemblent que deux côteaux d'une même ce qui fait que l'Ecriture les ſouvent l'un pour l'autre. Si- t à l'E. & Horeb à l'O. ce qui 'au lever du Soleil elle eſt cou- verte de l'ombre de Sinaï, étant bien moins élevée. Elle eſt très-fameuſe dans l'Ecriture. Au pied eſt le Monaſtere de St Sauveur, bâti par Juſtinien, où réſide un Evêq. Grec, & des Religieux qui ſuivent la regle de St Baſile ; il y a 2 ou 3 belles ſources, & quantité d'arbres fruitiers.

Horizon (l') *Horiſon*, eſt un gr. cerc. qui coupe le globe en deux, en ſéparant la partie que nous voyons d'avec celle qui ſe cache à nos yeux. Il y en a de deux ſortes.

L'Horizon rationnel ou *aſtronomique*, qui eſt un plan qui paſſe par le centre de la Terre, & qui a pour Poles le *Zenith* & le *Nadir*. Il ſépare l'Hémiſphere ſupérieur d'avec l'inférieur. Tel ſeroit l'horizon qui paroîtroit, ſi la Terre étoit vue de ſon centre, après avoir été coupée en deux, une des moitiés étant réduite au néant.

L'horizon viſuel ou *ſenſible*, qui eſt la partie de terre ou de mer que nous pouvons découvrir de nos yeux, & ſur les extrémites de laquelle le Ciel, qui borne notre vue, ſemble être poſé.

HORN ou *HORNE*, *Horna*, ville forte & conſid. des Prov. Unies, dans la Weſtfriſe, avec un aſſez bon port. Quoiqu'Amſterdam lui ait enlevé une partie de ſon com. elle ne laiſſe pas de faire encore un gr. trafic. C'eſt où l'on engraiſſe les bœufs qui viennent du Dan. & du Holſtein. Elle a produit pluſieurs Sçavans : elle eſt ſur le bord occid. du Zuiderzée, à une li. N. d'Edam, 5 N. E. d'Amſterdam. lon. 22. 30. lat. 52. 38.

HORN, *Horna*, pet. ville d'Al. dans la b. Autriche, ſur les confins de la Moravie, à 15 li. N. E. de Vienne. lon. 35. 20. lat. 48. 25.

HORN, petite ville des Pays-Bas Autrichiens, au pays de Liége, cap. d'un C. de même nom, qui a 7 li. de long ſur 5 de large, à une li. de la Meuſe & de Ruremonde. lon. 23. 30. lat. 51. 12.

HORNBACH ou *HORRENBACH*, *Hornebachium*, pet. ville d'Al. au D.

de Deux-Ponts, ſur l'Horne, avec une Abbaye de Bénédictins, à 2 li. S. E. de Deux-Ponts. lon. 26. 11. lat. 49. 13.

Hornberg, *Horneberga*, anc. ville & Bar. d'Al. dans la Forêt-Noire, au D. de Wurtemberg, avec une fort. ſur une mont. Elle eſt ſur la ri. de Gutach, à 5 li. & demie N. O. de Rotweil, 6 N. E. de Fribourg. lon. 24. 56. lat. 48. 10.

Hornoy, bourg de Fr. en Picardie, dans l'Amiénois.

Horp (le) bourg de Fr. dans le Maine, Dioc. & Elect. du Mans.

Horsens, pet. ville de Dan. dans le Jutland, au Dioc. d'Arhus, au fond d'un petit golfe qui s'avance dans les terres d'Orient en Occident.

Horsham, ville à marché d'Anglet. dans le Suſſex, à 9 li. S. de Londres. Elle envoie deux députés au Parl. lon. 17. 35. lat. 51. 12.

Hottentots (les) peuples d'Afr. dans la Caffrerie, près du cap de Bonne-Eſpérance. Ils ſont diviſés en 14 Prov. qui ont chacune leur Chefs & leurs villages où Krulls. Ils ne demeurent jamais long-tems dans le même endroit; mais ils campent çà & là. Ils ſont tous ou chaſſeurs ou Bergers. Ils ſont robuſtes, actifs, hardis, adroits à manier les armes, extrémement jaloux de leur liberté. Ils vivent long-tems, ont la taille médiocre, & le teint bien plus noir que les autres Indiens. Leur légereté à la courſe eſt ſurprenante. Ils vont nuds, ornent leurs cheveux de coquilles, & leurs jambes d'inteſtins d'animaux, qu'ils laiſſent durcir, pour les manger neuf ou dix mois après. Ils ſont d'une malpropreté extraordinaire: ils ſe frotent d'excrémens de vaches, moutons, &c. ce qui les rend d'une puanteur inſupportable. Rien n'eſt plus ſingulier que leurs coutumes; & quand on leur en reproche le ridicule, ils ne répondent rien autre choſe, ſinon, que ce ſont les coutumes des Hottentots. Une femme eſt obligée de ſe couper autant de jointures de doigts, qu'elle ſe remarie de fois. On ne re
que parmi ce peuple que très-pe
ſignes de religion. Ils n'adme
point d'autre vie; & comme ils
fort pareſſeux, ils ne travaillent
ciſément que ce qu'il faut pour a
le néceſſaire de la vie préſente,
moquent des Hol. qu'ils voier
donner tant de peines pour am
du bien. *Le P. Tachard*, *Voyag
Siam*, *Dampier*.

Hou (le cap de la) cap d'
dans la haute Guinée, habité pa
Quaquas. *Voyez* Quaqua.

Houat, *Horata*, Iſle de Fr.
des côtes de Bretagne, à 4 li. de
le-Iſle. Elle a 4 li. de tour. Les
glois l'attaquerent en vain en 1
lon. 14. 36. lat. 47. 20.

Houdan, *Hoſdencum*, pet.
de l'Iſle de Fr. dans la Beauce
Dioc. de Chartres, ſur la Végre
13. li. S. O. de Paris, 4 de Dreu
y a une manufacture de bas de la
C'eſt la patrie du célebre Guy Pa
lon. 19 d. 15′. 38″. lat. 48 d.
21″.

Hougue (la) ou p'utôt la Ho
Oga, cap & port de Fr. en Norm
die, près de Cherbourg, défe
par un fort nommé l'Iſle à Mada
Les Fr. commandés par le Maré
de Tourville, y furent défaits pa
Flotte Angloiſe en 1692.

Houlme (le) *Holmetius
gus*, pet. pays de Fr. dans la b. N
mandie, entre Domfront & Fala
Il n'eſt rem. que par ſon cidre &
ſes mines de fer.

Hoxter, *Huxaria*, pet. v
d'Al. dans la Weſtphalie, ſu
Weſer, à 3 li. N. O. de Corwey
N. E. de Paderbon. lon. 27.
lat. 51. 50.

Hoy, (l'Iſle de) *Dumna*, l'
des Orcades, d'environ 4 li.
long. La partie nommée Waes
fert. & bien peuplée On y trouv
Havre North-Hope un des meill
de l'Eur. & très-commode pou
pêche. Il y a des brebis & un
ſeau fort ſingulier, gros comme
canard, qui n'eſt qu'un peloton
graiſſe. On l'appelle l'*Yer*.

E, *Hoya*, pet. ville d'Al. phalie, cap. d'un C. de même entre les D. de Brême & de ick, la Prin. de Minden, C. de Diepholt. Il appart. à de Hanovre.

DISCH, *Hradiſca*, ville n Moravie, ſur la Morave, ne Iſle, à 12 li. S. E. d'Ol- 12 E. de Brinn. lon. 35. 28. 6.

BERT, (St) *Andagnium*, *Hubertus*, pet. ville des Pays- C. de Chiny, avec une très- bbaye où l'on mene ceux qui mordus par des bêtes enra- our être guéris de la rage. eſt ſous la protection de la e eſt aux confins du pays de dans les Ardennes, à 8 li. e Bouillon, 10 S. E. de Di- 6 S. O. de Liege, 60 N. E. s. lon. 23. lat. 50. 3.

ERT, *Mniara*, ville d'Afr. e Trémecen, ſur une mont. demi-li. de Trémecen. lon. lat. 34. 32.

HEU, *Hucheum*, ville riche handc de la Chine, troiſiéme ole de la Prov. de Chekiang. it d'excellens pinceaux, dont Chine ſe ſert pour écrire. 7. 50. lat. 30. 2.

ſmenil, bourg de Fr. en Nor- , dans le Cotentin.

on, *Hudſonii ſinus* (la Baie Détroit de) Détroit de l'A- ers les terres Arctiques au a terre de Labrador, décou- Hudſon Ang. en 1602.

D WIC H WA L D, *Hudwicſ-* , ville marit. de Suede, cap. ſingie, entre les Iſles d'A- de Holſoon. lon. 36. 10. lat.

ou KEHUÉ, *Sinoa*, gr. ville ap. & la ſeule de la Cochin- avec un beau Palais fortif. . fait ſa réſid. Elle eſt dans le plaine partagée de l'E. à un grand fleuve. Il y a tou- ne garniſon conſid. & beau- Chrétiens. lon. 123. 40. lat.

HUESCA, *Faventia*, *Oſca*, anc. ville conſid. d'Eſp. au R. d'Aragon, avec un Evéc. ſuf. de Sarragoſſe, & une Univ. Elle eſt dans un ter. fert. en excellent vin, ſur l'Iſſuela, à 9 li. N. O. de Balbaſtro, 14 N. E. de Sarragoſſe. lon. 17. 22. lat. 40. 2.

HUESCAR, *GUESCAR*, *Oſca*, ville d'Eſp. au R. de Grenade, dans une plaine, avec un chât. à 24. li. N. E. de Grenade. lon. 15. 50. lat. 37. 32.

HUESNE, HUENE, *Huena*, petite Iſle de la mer Baltique, dans le Sund, où étoit l'Obſervatoire de Ticho-Brahé. lon. 30. 40. lat. 55. 54.

HUI, *HUY*, *Hoium*, pet. ville des Pays-Bas, cap. du Condros, dans l'Evéc. de Liége. Elle a été priſe & repriſe pluſieurs fois dans les guerres des Pays-Bas. Elle eſt avantageuſement ſit. ſur la droite de la Meuſe, ſur laquelle il y a un beau pont, à 5 li. S. O. de Liege, 6 & demie N. E. de Namur. lon. 22. 57. lat. 50. 31.

Huiron, Abbaye de Fr. en Champagne, au Dioc. de Châlons. Elle eſt de l'Ordre de St Benoît, & vaut 3500 liv.

Huiſſeau, bourg de Fr. dans l'Orléanois, au Dioc. d'Orléans.

HULIN, *Hulinum*, petite ville de Bohême, dans la Moravie. Elle appart. à l'Evêque d'Olmutz.

HULL ou *KINSTON-UPONHUL*, *Hullum*, ville forte & com. d'Angl. en Yorckshire, avec un bon port, au confl. de la ri. de même nom avec celle de Humber, & un bel Arcenal. Le R. Charles I. fut obligé d'en lever le ſiége, & ce fut par là que commença la guerre qu'il eut avec le Par. Elle eſt à 12 lieues S. E. d'Yorck. lon. 17 d. lat. 53. 40.

HULST, *Hulſtum*, pet. mais très-forte ville des Pays-Bas Hol. au C. de Flandre. cap. d'un Bail. de même nom, au quartier de Gand. Les Confédérés la prirent en 1578; le D. de Parme en 1583. le P. Maurice en 1591, après ſix jours de tranchée; l'Archiduc Albert en 1596; & Frederic Henri P. d'Orange la re-

prit aux Esp. en 1615 ; & depuis ce tems elle est restée aux Hol. Mrs de Bedmar & de Vauban furent contraints d'en lever le siége en 1702. Les Fr. l'ont prise en 1747. Il y a un très-bel Hôtel-de-Ville ; & la maison du Commandant est la plus belle de toute la Flandre. C'est la patrie de Cornelius Jansenius, Evêq. de Gand. Elle est dans une plaine que l'on peut inonder, à 6 li. N. O. d'Anvers, 7 N. E. de Gand. lon. 21. 35. lat. 51. 16.

Humber (l') *Abus*, grande riv. d'Ang. dans la Prov. d'Yorck. Elle se jette dans la mer, entre Spurnhead & Gumsby.

Humblieres, Abbaye de Fr. au Dioc. de Noyon. Elle est de l'Ordre de St Benoît, & vaut 9000 liv.

Hundsfeld, petite ville d'Al. dans la Silésie, dans la Prov. d'Oels, sur la Weide, à 3 li. N. E. de Breslaw. lon. 34. 50. lat. 51. 8.

Hunds-Ruck, *Hunnorum tractus*, petit pays d'Al. entre le Rhin, la Moselle & le Nab, au b. Pal. Il appart. à différens Souverains.

Hunger-Brunn, ou Fontaine de la famine, fontaine de Suisse, au village de Wangen, à 2 li. de Zurich. Par les observations faites depuis 1686, dans les années abondantes, elle a toujours été à sec, quelques pluies qu'il ait fait ; mais quand elle a coulé, la disette est venue ; & plus elle a coulé, plus la disette a été grande.

Hunningue, *Hunniga*, petite, mais très-forte ville de Fr. dans la h. Alsace, dans le Suntgaw. Les fortific. sont du Maréchal de Vauban. Elle est sur le Rhin, à une li. N. de Bâle, 7 S. de Brisach. lon. 25. 15. lat. 47. 42.

Hunsingo, contrée des Provinces-Unies, dans la Seigneurie de Groningue.

HUNTINGTON, *Huntingtonia*, agréable ville d'Ang. cap de l'Huntingtonshire, sur l'Ouse, à 17 li. N. de Londres. Elle envoie deux Députés au Parlement. lon. 17. 15. lat. 52. 15.

HUNTINGTONSHIRE, [illegible] d'Ang. au Dioc. de Lincoln, [illegible] li. de tour, & de 240000 arp[illegible] C'est un pays agréable & fertile

HUQUANG ou HOUQUOU *Huquania*, septiéme Province [illegible] Chine, si fertile qu'on l'appel *grenier de la Chine* : on y compt[illegible] viron cinq millions d'habitans. a 15 Métropoles & 108 Cités. [illegible]chang en est la premiere Mé[illegible]pole.

Hurepoix (le) *Pagus Heri[illegible]sis*, petite contrée de l'Isle de F[illegible]ce, dont les lieux principaux Corbeil, Montlhéri, Châtres Ferté-Alais & Palaiseau.

Huriel, petite ville de Fr[illegible] dans le Bourbonnois, au Dioc Bourges. Il y a Châtellenie Ro[illegible] Elle est sur une hauteur, à 2 l[illegible] Mont-Luçon.

Hurons (les) *Hurones*, peu[illegible] sauvages de l'Amér. dans la N[illegible] Fr. Le pays est fert. & très-éten[illegible] mais peu peuplé. L'air y est très-[illegible] Ce peuple est fort diminué à c[illegible] des guerres qu'il a eues avec les [illegible] quois. Ils ont presque tous emb[illegible] la Religion Chrétienne. Ils son[illegible] plus spirituels des sauvages, [illegible] fourbes & voleurs. Ils ont un [illegible] héréditaire, qui n'est jamais le[illegible] de son prédécesseur, mais le fil[illegible] sa plus proche parente ; car c'est[illegible] les meres qu'on regle la succes[illegible] Les femmes ont la principale a[illegible] rité dans la nation Huronne. [illegible] se fait à leur nom : elles délibe[illegible] les premieres, & donnent ensui[illegible] résultat de leur délibération au C[illegible] seil général des Anciens, qui le[illegible] presque toujours. Si le Chef hér[illegible] taire est trop jeune, on lui donn[illegible] Régent ; & le mineur ne peut [illegible] chef de guerre qu'il n'ait été si[illegible] soldat, & fait quelque action [illegible] clat.

Husum, *Husamum*, ville[illegible] Dan. avec une bonne citad. cap[illegible] Bail. de même nom, dans le D[illegible] Sleswick. Il y a une très-belle Eg[illegible] Elle est proche l'Ow, à 8 li. C[illegible] Sleswick. lon. 26. 40. lat. 54. 5[illegible]

J.

NOLITZ, ville de la Morla-
e, appart. aux Vénitiens.
(St) bourg de Fr. dans le b.
n, Elect. de Brives.
CA, *Jacca*, anc. ville d'Esp.
'Aragon, avec un Evéc. suf.
goſſe, & une fort. Elle eſt
i. d'Aragon, au pied des Py-
, à 9 li. N. d'Hueſca, 20 N.
e Saragoſſe. lon. 17. 16. lat.

D'AQUILA, *Acis*, pet. vil-
t. de Sicile, ſur la côte orient.
Catane & Tavormina, avec ti-
Princ. appart. à la Maiſon de
Florido, dont le fils aîné
e titre de Prince de Jaci. lon.
lat. 37. 42. Il y a auſſi un
ans la vallée de Demona,
é Jaci.
ques-d'Illiers (St) bourg de
dans la Beauce, au Dioc. de
es.
t (St) Abbaye de Fr. en Bre-
au Dioc. de Dol. Elle eſt de
e de St Benoît, & vaut 4500 l.
N, *Giennium*, belle & forte
'Esp. cap. d'un pet. can. ap-
?. *dans l'Andalouſie*, avec un
uf. de Tolede, & un bon chât.
and III. R. de Caſtille la prit
Maures en 1243. Elle eſt dans
. abon. en fruits exquis, &
he en ſoie, au pied d'une
à 16 li. N. de Grenade, 6 S.
Baeça, 46 S. E. de Séville, 72
Madrid. lon. 14. 45. lat. 37.

a une autre ville de ce nom
Amér. au Pérou.
A, anc. *JOPPE*, anc. ville
dans la Paleſtine, avec un
s port. Elle eſt fameuſe dans
ure Sainte. Saladin la ruina ;
es années après, St Louis la
& y donna des exemples de
ité. Elle eſt entiérement dé-
e ſa grandeur, & eſt à 8 li. de
em. lon. 52. 55. lat. 32. 20.
ANAPATAN, *Jafanapata-*

num, ville forte des Indes Orientales, cap. d'un R. ou preſqu'Iſle de même nom, dans l'Iſle de Ceylan. Les Hol. la prirent ſur les Port. le 21 Juin 1658, & depuis ce tems elle leur eſt demeurée. La preſqu'Iſle eſt riche & bien peuplée. lon. 98. lat. 9. 30.

JAGERNDORFF, *Carnovia*, ville & chât. de Siléſie, cap. de la P. de même nom, ſur l'Oppa, à 6 li. O. de Tropaw, 26 S. p. E. de Breſlaw. lon. 35. 22. lat. 50. 4.

Jago (Sant) *Stus Jacobus*, gr. ri. de l'Amér. qui prend ſa ſource dans l'Audience de Quito au Pérou. Elle eſt navigable, & ſe jette dans la mer, après avoir arroſé un pays bon, fert. & abon. en cotonniers, habité par des Sauvages fort féroces.

JAGO (St) la plus grande, la mieux peuplée, & la plus fertile des Iſles du Cap-Verd. Elle a environ 45 li. de long ſur 10 de large. L'air y eſt très-mal ſain. Elle abonde en pâturages, beſtiaux, chevres, ſinges, oiſeaux qui ont les os & la peau noirs comme jais, & la chair très-blanche, coton, grains, fruits & poiſſons. Il y a beaucoup de mont. Sant Jago ou *Ribeira-grande* en eſt la cap. *Voyez* ce mot. Il y a outre cela trois villes, *Praia*, *S. Domingo*, *& S. Domingo-Abacace.*

IAGO (St) belle & conſid. ville de l'Amér. mérid. cap. du Chili, avec un bon port, un Evéc. ſuf. de Lima, & une Audience Royale. C'eſt la réſid. du Gouv. du Chili, & le Tribunal de l'Inquiſition Elle fut bâtie par Pierre de Valdivia, en 1541, dans une belle & vaſte plaine, abon. en tout ce qui eſt néceſſaire à la vie, au pied de la Cordillera de los Andès, ſur la pet. ri. de Mapocho qui la traverſe de l'E. à l'O. Il y a différens canaux & une digue, par le moyen deſquels on arroſe les jardins & on rafraîchit les rues. Elle eſt ſort ſuj. aûx tremblemens de terre, & en fut fort endommagée en 1647 & en 1657. Les habitans ſont Eſp. & Indiens. lat. mérid. 33. 40. lon. 308.

Il y a pluſieurs autres lieux du nom

de Sant-Iago, qui ne ſont pas fort conſid.

Iago de Cuba (St) ville de l'Amér. ſept. ſur la côte mérid. de l'Iſle de Cuba, avec un bon port, au fond d'une Baie, & ſur la ri. de même nom. Elle fut bâtie par les Eſp. en 1514. lat 20. lon 30. 50.

Iago de los Cavalleros (St) ville de l'Amér. une des princ. de l'Iſle Eſpag. Elle eſt ſur le bord orient de la ri d'Yague, dans un ter. fert. & en bon air, à 10 li. de la Conception de la Vega. lon 307. 30. lat. 19. 40.

Iago del Estero (St) ville de l'Amér. mérid. l'une des plus conſid. du Tucuman. C'eſt la réſid. ordinaire de l'Inquiſiteur de la Prov. Elle eſt ſur une gr. ri. fort poiſſonneuſe, dans un pays plat où il y a beaucoup de gibier, de tigres, de lions fort doux, & de *Guanacos*, (animal gr. comme un cheval) à 70 li. de Potoſi. lon. 315. 35. lat. mérid. 28. 25.

Iago de las Valles (St) pet. ville de l'Amér. ſept. dans l'Audience du Mexico. Elle eſt dans une plaine, ſur la ri. de Panuco, à 30 li. de Panuco. lon. 276. 40. lat. 23.

IAGO DE LA VEGA (St) belle ville de l'Amér. cap. de la Jamaïque, bâtie par les Eſp. à qui les Angl. l'ont enlevée. C'eſt la réſid. du Gouv. de la Jamaïque. Elle eſt fort peuplée, & on y vit fort agréablement. La *Havana*, promenade publique, eſt très-belle. La ville eſt à 2 li. de la mer, dans une plaine, ſur une ri. à 5 li. de Port-Royal. lon. 300. 50. lat. 18.

Iago de Léon (St) *Voyez* Caracas.

Jagodna, *Jagneiro*, *Januaria*, ville de la Turquie Eur. dans la Servie, près de la ri. de Morava, à 25 li. N. O. de Niſſa, 25 S. E. de Belgrade. lon. 39. 15. lat. 44. 35.

Jagos (les) peuple d'Afr. ils ſont errans & voleurs comme les Arabes. Ils ſont répandus dans pluſieurs endroits de la b. Ethiopie, mais principalement dans le Royaume d'Anzico. Ils adorent le Soleil & la Lune, & ſont Antropophages.

Jagrenate, lieu des Indes l'une des emb. du Gange, où Bramine (ou Gr. Prêtre des tres) fait ſa réſid. Il y a une gode fréquentée par les Péleri toutes les Indes. lon. 103 d. 30 ″. lat. 19 d. 50 ′. 00 ″.

Iaguana, *Sta Maria Porto*, *Fanum Stæ Mariæ tum*, pet. ville de l'Amér. dans Eſp. à 60 li. de St Domingue. fut ſurpriſe par les Angl. en Elle eſt aux Eſp lon. 306. 19 19 25.

Jaick (le) *Jaicus*, gr. ri. Tartarie à ſon extrémité orient la ſépare du Turqueſtan, pre ſource au Caucaſe, & ſe jette la mer Caſpienne. Il y a une tité prodigieuſe de poiſſons do tranſporte les œufs ſalés par l'Europe, ſous le nom de *C*

Jakutes (les) peuples d'Af. la Tartarie, aux environs de d'Amga & de la ville de Jaku Ils ſont idolâtres. Lorſqu'un d eux vient à mourir, ils font rer avec lui ſes plus proches pa Le ſcorbut eſt un mal fort ord parmi eux; mais ils le guériſſe cilement en mangeant du p crud & du goudron.

Jakutskoi, ville de l'E Ruſſien, en Sibérie, dans la rie, au pays des Jakutes, q tient dans le reſpect, ſur la Lena. lon. 129. 30. lat. 60. 4

Jaligny, pet. ville de Fr. le Bourbonnois, ſur la ri. de qui ſe jette dans la Loire 4 li. plu

* Jallais, gros bourg de Fr. en jou, dans l'Elect. d'Angers.

Jalofes (les) *Jalofi*, p d'Af. dans la Nigritie, entre l ger & le Sénégal. Leur pays eſt viron 100 li. de long, ſur 40 d ge. Leur Souv. prend le titre d'

Jama, *Jama*, ville forte de l pire Ruſſien, ſur la ri. de même dans l'Ingrie, à 5 li. N. E. de va. lon 47 lat 59. 15.

JAMAIQUE (la) *Jamaïca* Iſle de l'Amér. ſept. découver

tophe Colomb en 1494, à 140
du Continent de l'Amér. 15
l'Iſle de Cuba, 20 O. d'Hiſpa-
& de St Domingue. Elle eſt
ure ovale, & a 20 li. de large,
long, & 150 de circuit. Elle
rtagée par une chaîne de mont.
. y eſt d'une fert. admirable en
e qui eſt néceſſaire à la vie ;
en ſucre, cacao, coton, ta-
&c. On y trouve, à ce que rap-
le Chevalier Sloane, des arbres
és *Lagetto*, dont les écorces
ut à faire des habits & des che-
; & d'autres qui portent des
dont la pulpe eſt un ſavon pro-
laver ces écorces. Il y a un
re prodigieux de beſtiaux. Les
es y ſont nombreuſes & poiſ-
uſes. L'Amiral Pen, aidé d'un
ombre de Flibuſtiers Anglois
ançois, prit cette Iſle ſur les
n 1655, & depuis ce tems elle
tée aux Angl. qui l'ont rendue
es plus floriſſantes plantations
nde. Il y a plus de 60000 An-
& près de 100000 Négres. On
onfie le Gouv. qu'à des Seig.
emier rang. La verdure y eſt
uelle, l'air ſain, & les jours
nuits à peu près d'égale lon-
pendant toute l'année. St Ja-
eſt la cap. lat. 17. 40—18. 45.

MBA, *Iamba*, pet. R. de l'In-
n, avec une ville de même
ſur le Gange, qui le traverſe
au S.

MBI ou *JAMBIS*, *Iambum*,
narit. & pet. R. d'Aſ. dans la
orient. de l'Iſle de Sumatra.
fait un gr. com. lon. 121. 30.
érid. 1. 30.

bol, *Voyez* Baluclavo.

IBOLI (le) *Anemoria*, cont.
Macédoine, aux confins de la
nie & de la Bulgarie ſur l'Ar-
.

MES (Ste) pet. ville de Fr. en
andie, au Dioc. d'Avranches,
de Pontorſon, 67 O. de Pa-
n. 16 d. 28′. 1″. lat. 48 d. 29′.

MES-TOWN ou *JACQUES-*
E, *Oppidum Sti Jacobi*, ville
de l'Amér. ſept. cap. de la Virginie, ſur la ri. de James, bâtie par les Angl. en 1607. lon. 300. 5. lat. 37.

JAMETS, *Gemmatium*, pet. ville de Fr. en Barrois, cap. d'une Seig. de même nom, dans le Verdunois, à 2 li. de Montmédi, 5 S. E. de Stenai. lon. 23. 5. lat. 49. 25.

Janeiro (Rio) *Ganabara*, ri. de l'Amér. ſur la côte du Bréſil. Elle donne ſon nom à une Prov. ou Capitainerie, où eſt St Sebaſtien. Elle fut découvette par un Fr. Proteſtant en 1515 ; mais les Port. s'emparerent du pays en 1558. *Voyez* St Sebaſtien.

Janizzar, *Voyez* Jenizzar.

JANNA (la) cont. de la Turquie Eur. dans la Macédoine, ſur l'Archipel, bor. N. par le Comenolitari, S. par la Livadie, O. par l'Albanie, & E. par l'Archipel. Elle répond à la Theſſalie des Anc. Lariſſe en eſt la capitale.

JANNA, *JANNINA*, *Ænianum*, gr. ville de la Turquie Eur. dans la Prov. de Janna, à laquelle elle donne ſon nom. Elle eſt habitée par de richesMarchands Grecs, & eſt à 26 li. O. de Lariſſe. lon. 39. 21. lat. 39. 45.

JANOWITZ, pet. ville de Bohême, au cer. de Kaurſchim, fameuſe par la bat. de 1645, où le Général Suédois, Torſtenſon, défit les Imp.

JANVILLE, *Janvilla*, pet. ville de Fr. dans la Beauce, rem. par une bat. entre les Fr. & les Angl. ſous Charles VII.

JAOCHEU, *Jaocheum*, belle & gr. ville de la Chine, ſeconde Métropole de la Prov. de Kiangſi, ſur le bord ſept. du fleuve Po. On y fait de la belle porcelaine. lon. 133. 16. lat. 29. 40.

JAPARE, *Japara*, ville des Indes Orient. dans l'Iſle de Java, ſur la côte ſept. avec un bon port. Il s'y fait un très-grand commerce. Il y a beaucoup de Mahométans. Les femmes y ſont fort débauchées & fort laides. lon. 128. 40. lat. mérid. 6. 45.

JAPON (le) *Japonia*, gr. pays dans la partie la plus orient. de l'Aſ. avec titre d'Emp. C'eſt un compoſé

de plusieurs Isles, dont les trois plus consid. sont celles de Niphon, de Saikokf & Sikokf. Les Port. le découvrirent en 1542, ayant été jettés sur les côtes par une tempête. Tout l'Emp. est divisé en sept cont. princ. ou *Gokisitzidos*, qui sont chacune subdivisées en plusieurs Prov. Il y a deux Emp. le *Dairo*, qui est Ecclésiastique; & le *Kubo*, qui est Séculier. Le Dairo n'a plus, comme autrefois, l'autorité souv. mais seulement des revenus immenses, avec douze femmes & un gr. nombre de concubines. Il est l'oracle de la Religion, & on lui procure tous les honneurs & les plaisirs imaginables. Le Kubo a un pouvoir absolu & illimité sur tous ses sujets, & sa volonté est la seule loi qu'ils suivent.

Les Japonois en général sont petits, basanés, trapus & fort laids; ils sont polis, spirituels, sobres, guerriers & très-propres: ils parlent une Langue particuliere, & n'ont jamais été subjugués par aucune nation voisine. Le tems est fort inconstant dans le Japon; l'hiver est suj. à de gr. froids, & l'été à de gr. chaleurs. La mer des environs est remplie d'écueils & fort agitée. Le tonnerre & les éclairs y sont fréquens. Il y arrive souvent des tremblemens de terre. Le ter. en général est mont. pierreux & stérile; mais l'industrie & les travaux infatigables des habitans l'ont rendu fert. & propre à se passer des pays voisins. Il y a un gr. nombre de ri. de lacs, de fontaines, de mines d'or & d'argent, de cuivre & de soufre. Il y a de l'ambre gris & des pierres précieuses. Tout le monde connoît la belle porcelaine du Japon. La Religion est l'Idolâtrie, à peu près comme à la Chine. Les Jésuites y porterent l'Evang. St François Xavier ayant abordé dans la Prov. de Bongo, vers l'an 1549, ils y formerent une Eglise nombreuse jusqu'en 1637, qu'arriva la persécution qui détruisit sans ressource le Christianisme. Iedo est aujourd'hui la cap. du Japon. C'étoit autrefois Meaco. lon. 157—175. 30. lat. 31—40.

Jard (le) Abbaye de Fr. au de Sens. Elle est de l'Ordre Augustin, & vaut 3000 livre

JARGEAU ou *GERGEAU*, *gogilum*, anc. ville de Fr. dan léanois. Elle fut prise par les en 1428, & reprise par la P d'Orléans le 12 Juin 1429. E à 4 li. S. E. d'Orléans, 28 S Paris. lon. 19. 45. lat. 47. 50.

Jarnac, *Jarnacum*, bourg dans l'Angoumois, rem. par toire que Henri D. d'Anjou, Henri III. remporta sur les nistes en 1569. Il est sur la Ch te, à 2 li. de Cognac, 6 N. O. goulême, 102 S. p. O. de Pari 17. 22. lat. 45. 40.

Jarnac-Champagne, bourg en Saintonge, dans l'Elect. de tes.

* *JARNAGE*, petite ville dans la h. Marche, Elect. de ret. Il y a une Justice R. non tissante.

JAROMITZ, *Jaromitia*, ville de Bohême, sur l'Elbe, à S. O. de Glatz, 25 N. E. de P lon. 33. 55. lat. 50. 18.

Jaron, *Voyez* Gearon.

JAROSLOW, *Jaroslavia*, ville de Pologne, au Pal. de L avec une bonne cit. Elle est par sa fameuse foire, par ses édifices, & par la bat. que le dois y gagnerent en 1656, apr ils prirent la ville. Elle est sur ne, à 22. li. O. de Lemberg, de Cracovie. lon. 40. 58. lat.

Jaroslow, *Voyez* Jeroslow.

JASENITZ, pet. ville d'Al la h. Saxe, au D. de Stetin, rive gauche de l'Oder, assez p son embouchure.

JASQUE, ville marit. de sur le golfe d'Ormus, dans la de Tuberan. lon. 76. 50. lat.

* JASSY, ville cap. de la M vie, & la résid. du Hospoda est sur la Pruth. lon. 44. 55.

JAVA (l'Isle de) *Jaba*, n deux Isles de la mer des Indes l'une est appellée *la gr. Jav* l'autre *la pet. Java*, ou *Bali*,

i. La gr. Java eſt entre les Iſles Sumatra, de Banca, de Borneo, Madure, de Bali, & la Terre ndraght. Elle abonde en riz, & bled. Les Hol. y ont établi le cen- de leur com. à Batavia; ils poſſe- t la côte du Nord, & y ont bâti forts. La côte mérid. eſt occupée des P. indomtés & indépendans, t le plus puiſſant eſt le *Soerapati*. ntérieur de l'Iſle eſt ſous la domi- on d'un Emp. appellé le *Mata-* , qui fait ſa réſid. à Cartaſoura. le comprend le R. de Bantam, . de Jacatra ou de Batavia, le R. Tſieribon, dont le R. eſt indé- dant du Mataram, & allié des . le pays de Tagal, le R. de Greſ- qui a ſon R. particulier, ami des . On peut dire que toute l'Iſle dé- l des Hol. car l'Emp. ne règne ſous leur protection. Il y a des es d'or; on y recueille du poi- , du gingembre, d'excellens s, & des drogues de toutes eſ- s. La Religion des Javans eſt ahom. qui leur a été portée par Arabe, dont le tombeau eſt en énération parmi eux. Cartaſou- t la cap. de l'Iſle. lon. 123—134. —8 d. 30′.

varin, *Voyez* Rab.

WER, *Jauria*, ville forte d'Al. d'une P. conſid. de même nom, la b. Siléſie, avec une cit. & gr. place environnée de porti- Elle eſt à 5 li. S. E. de Li- , 12 S. O de Breſlaw, 35 N. e Prague. lon. 34. 4. lat. 50. a P. de Jawer confine au S. la Bohême, à la h. Luſace à les P. de Sagan & de Glogaw & les P. de Schweidnitz & de itz à l'E.

Jaulnay, bourg de Fr. dans le ou, Elect. de Poitiers.

Jauron, *Gabro*, bourg de Fr. le Maine, avec un Prieuré.

YCZA, *JAÏCZA*, *Gaiia*, ville forte de la Turquie Eur. dans ſnie, avec une bonne cit. ſur ena, à 20 li. N. de Bagnaluck, O. de Bude, 54 N. O. de Bel- . lon. 45. 10. lat. 45. 5.

* *IBARA* (St) pet. ville de Fr. au pays de Foix, ſur les front. du Rouſſillon.

IBORG, *IBURG*, *Iburgum*, pet. ville d'Al. au cer. de Weſtphalie, dans l'Evéc. d'Oſnabrugk Philippe-Magnus D. de Brunſwick la prit, & y fit un riche butin en 1553. Elle eſt à 4 li. S. O. d'Oſnabruck, 12 N. E. de Munſter. lon. 25. 46. lat. 52. 20.

* *IBOS*, pet. ville de Fr. dans le Bigorre, à 2 li. O. de Tarbe.

Icaria, *Voyez* Nicaria.

IDANHA-LA-NUEVA, pet. ville de Port. dans la Prov. de Beira, à 2 li. S. O. de la vieille Idanha. lon. 11. 23. lat. 39. 42.

IDANHA-VELHA, *Igædita*, ville de Port. dans la Prov. de Beira. Elle fut priſe d'aſſaut par les Fr. en 1704. Elle eſt ſur le Ponſul, à 10 li. N. E. de Caſtel-Branco, 10 N. O. d'Alcantara. lon. 11. 32. lat. 39. 46.

IDRIA, *Idria*, agréable ville d'Ita. dans le Frioul, au C. de Goritz, avec un chât. ſuj. à la Maiſon d'Autriche. Il y a de riches mines de vif-argent dans la ville même. Elle eſt entre des mont. à 7 li. N. E. de Goritz, 10 N. de Trieſte. lon. 31. 35. lat. 46. 16.

IDSTEIN, pet. ville d'Al. dans la Wétéravie, réſid. d'une branche de la Maiſon de Naſſau, à qui elle appart. Elle eſt à 5 li. N. E. de Mayence. lon. 25. 53. lat. 50. 9.

Jean (l'Iſle St) *Voyez* Brava.

Jean (la ri. de St) ou Ovigondy, gr. & belle ri. de l'Amér. ſept. dans l'Acadie. Elle eſt renommée pour la pêche du ſaumon. Il y a une autre ri. de ce nom dans la Louiſiane.

JEAN (St) *St Joannis Fanum*, pet. ville de Fr. au Vaſgau, aux confins de la Lorraine, ſur la Sare, au C. de Sarbruck. Elle eſt à 5 li. O. de Deux-Ponts, 3 N. O. de Sargue- mine. lon. 25. 47. lat. 49. 16.

JEAN D'ANGELY (St) *St Joannes Angeriacus*, anc. ville de Fr. en Saintonge, avec une belle Abbaye de Bénédictins, fondée en 942 par Pepin R. d'Aquitaine. Le C. de la

Rochefoucault fut contraint d'en lever le siége en 1562. Les Calvinistes la prirent après. Henri III. la reprit en 1569 après un vigoureux siége. Les Calvinistes s'en emparerent de nouveau. En 1620, elle se révolta ; & en 1621, Louis XIII. la prit, & en fit raser les fortif. C'est le lieu de la naissance d'Henri II. de Bourbon-Condé. Elle est sur la Boutonne, sur laquelle il y a les deux meilleurs moulins à poudre du R. à 6 li. N. E. de Saintes, 13 S. E. de la Rochelle, 92 S. O. de Paris. lon. 17. 5. lat. 45. 55.

* *JEAN-DE-BRUEL* (St) petite ville de Fr. dans le Quercy, Gén. de Montauban, Elect. de Milhaud.

* *JEAN-DE-FOS* (St) pet. ville de Fr. dans le b. Languedoc, au Dioc. de Lodève.

JEAN-DE-LAUNE, ou *LÔNE* (St) *Ladona*, pet. ville de Fr. en Bourgogne, dans le Dijonnois, cap. du Bail. de même nom, & la sixiéme qui députe aux Etats. Les armées de l'Emp. d'Esp. & du D. Charles de Lorraine, furent contraintes d'en lever le siége en 1635. Elle est sur la Sône, à 6 li. S de Dijon, 3 de Bellegarde, 3 d'Auxonne, 62 S. E. de Paris. lon. 22. 44. lat. 47. 10.

JEAN-DE-LUZ (St) *Lusius Vicus*, ville de Fr. en Gascogne, la seconde du pays de Labour, & la derniere du côté de l'Esp. avec un port. Elle est sur une pet. ri. près de la mer, à 4 li. N. E. de Fontarabie, 4 S. O. de Bayonne, 174 S. p. O. de Paris. lon. 15 d. 59'. 28''. lat. 43 d. 23'. 15''.

JEAN-DE-MAURIENNE (St) *Mauriana*, ville de Savoie, cap. du C. de Maurienne, dans la vallée de même nom, avec un Evéc. suf. de Vienne. Elle est sur la ri. d'Arche, aux confins du Dauphiné, à 5 li. S. O. de Moutiers, 10 N. E. de Grenoble, 9 S E de Chambéry. lon. 24. 1. lat. 45. 18.

Jean-des-Vignes (St) Abbaye de Fr. au Dioc de Soissons. Elle est de l'Ordre de St Augustin & vaut 17500 livres.

JEAN-D'ULUCE (St) Isle de mér. sept. dans la nouv. Esp. la mer du Nord, découverte l'an 1518 par Grijalva. lon. 20. lat. 19.

JEAN-PIED-DE-PORT (St *Joannes-de-pede-portus*, ville de en Gascogne, à une li. des fr d'Esp. autrefois cap. de la b Nav avec une cit. sur une hauteur. est sur la Nive, à l'entrée d'ur passages des Pyrénées, à 8 li. de Bayonne, 12 N. E de Pamp ne, 176 S. p. O. de Paris. lon 22. lat. 43. 8.

JEANNE (l'Isle de Ste) Isle mer des Indes, l'une des Isle Comore, proche l'extrémité de de Madagascar. Elle est extr ment fert. & abond. en gibier chevres. La Religion des hab est la Mahométane, mêlée de sieurs superstitions. Ils craigner trêmement le Diable, qu'ils ment *Grégoire*. Quand il to personne n'ose sortir de chez so crainte que Grégoire ne l'emp Les femmes y sont esclaves, fa tous les gros ouvrages, & n' pas même la liberté de manger leurs maris. On y marie les dès l'âge de 7 à 8 ans Il y a villes princ. l'une qu'on appe *Ville du Roi*, où il réside & sa Cour, & qui est à 8 li. du l'autre qu'on nomme *la Ville Reine*, qui est sur le bord de la Elles sont toutes les deux assez les ; il y a des Mosquées mag ques. lat. mérid. 12. 30.

IEDO, JEDO, ou JEN *Jendum*, gr. ville d'As. cap. d pon, dans l'Isle de Niphon un beau Palais fortif. où l'Emp sa résid Il y a un nombre inc ble d'habitans. Le com. y est consid La gr. ri de Tonkaw l verse, & se jette dans le po cinq emb On a construit sur ri. un pont magnifique, duqu mesure la distance de tous les du Japon. Les maisons sont p basses, bâties de bois, ce qui sionne souvent des incendies.

gr. nombre de Temples, de Pas bâtis de pierres ſans mortier, ur ſe prêter aux tremblemens de re. Quand les Gr. font bâtir un lais neuf, l'Emp. y vient prendre régal ; après qu'il en eſt ſorti, condamne par reſpect la porte laquelle il eſt paſſé, & perſonne paſſe plus. On la nomme *la rte Royale.* Jedo eſt dans une ine fort agréable, au fond d'une e extrêmement poiſſonneuſe. Ou- la ri. qui la traverſe, il y a plurs canaux. lat. 35. 32. lon. 157.

EGUN, pet. ville de Fr. dans le Armagnac, ſur une pet. ri. qui après ſe jette dans l'Auloux, à . N. O. d'Auch.

EMPTERLAND, *Jemptia*, cont. . de Suede, entre la Laponie, ngermanie, la Medelpadie, elſingie, & la Dalécarlie. Elle t pas peuplée, & il n'y a que bourgs & des villages.

ENE, *Iena*, ville forte d'Al. s la Thuringe, dans les Etats a Maiſon de Saxe-Eiſenac, avec Univ. Elle eſt ſur la Sala, à 4 . E. de Weimar, 8 S. O. de nbourg, 10 S. E. d'Erford. lon. 34. lat. 51.

NEEN, gr. & vieille ville d'Aſ. la Paleſtine, avec un vieux & deux Moſquées.

NGAN, *Jenganum*, ville de la e, 8e. Métropole de la Prov. henſi, ſur le bord ſept. du lac , au pied d'une mont. Elle a lles dans ſa dépendance. lon. 16. lat. 37. 37.

NJAPOUR, ville de l'Indou- dans les Etats du Gr. Mogol, ' ne cont. de même nom, ſur de Chaul, à 55 li. N. O. de . lon. 94. lat. 30. 30.

NISCEA, *JENISESKOI*, *Je-*, ville forte, conſid. & bien ée de l'Emp. Ruſſien, dans la rie, en Sibérie, ſur la rive e de la ri. dont elle prend le aux confins des Oſtiaques & onguſes. Le bled, la viande icherie, & la volaille y abon- lon. 116. lat. 58. 40.

JENIZZAR, ou *JANIZZAR*, ville de Grece, dans la Macédoine, près du golfe de Salonique, dans le Comenolitari, bâtie ſur les ruines de l'anc. *Pella*, patrie d'Alexandre le Grand. Elle eſt à 5 li. S. O. de Salonique, 7 N. E. de Caraveria. lon. 40. 12. lat. 40. 38. Il y a une autre pet. ville de ce nom dans la Grece, dans la Janna. lon. 39. 8. lat. 40. 40.

JENKOPING, *JONEKOPING*, *Janocopia*, ville de Suede, dans la Prov. de Smaland, ſur le lac Water, avec une bonne cit. à 22 li. N. O. de Calmar, 18 S. E. de Falkoping. lon. 32. 55. lat. 57. 22.

JENPENG, *Jenpinga*, belle ville de la Chine, 5e. Métropole de la Prov. de Fokien. Elle eſt bâtie en forme d'amphithéâtre, au bord de la ri. de Min. Elle a 7 villes dans ſon ter. lon. 135. 6. lat. 26. 34.

JÉRICHO, appellée par les Arabes *Rihiba*, anc. & fameuſe ville d'Aſ. dans la Paleſtine, bâtie par les Jébuſéens. Ce n'eſt plus qu'un amas de méchantes hutes où demeurent des Arabes fort pauvres & fort gueux. Elle eſt à 7 li. de Jéruſalem, & 2 du Jourdain, dans une vallée agréable & fert. On y trouve une plante qui a la forme du ſureau, dont la fleur eſt incorruptible, & fort louée dans l'Ecriture, ſous le nom de *Roſe de Jéricho.*

JEROSLAW, *JAROSLAW*, *YEROSLAWLE*, *Ieroſlavia*, ville de l'Emp. Ruſſien, cap du D. de même nom ſur le Wolga. lon. 58. 30. lat. 57. 24.

JERSEY, *Cæſarea*, Iſle de la mer Britannique, ſur les côtes de Fr. à 10 li. des côtes de Bretagne, & à 5 de celles de Normandie. Elle eſt très-peuplée, a 7 li. de circuit, & eſt ſuj. aux Ang. L'air y eſt très-ſain, quoiqu'il y ait une multitude infinie de crapauds qui entrent dans les chambres. Elle eſt fert. Saint Helier en eſt le chef-lieu lon. 15 d. 15—25′ lat. 49 d. 14′—20′.

JETVERLAND, *Jervia*, pet. can. de Livonie dans l'Eſtonie, ſuj. à

la Ruſſie. Le chât. de Witteſtein & le bourg d'Oberbalen en ſont les lieux principaux.

JERUSALEM, *Hieroſolyma*, anc. & fameuſe ville d'Aſ. autrefois cap. du R. des Juifs, depuis que David l'eut conquiſe ſur les Jébuſéens. Nabuchodonoſor le Gr. la réduiſit en cendres la XI. année du regne de Sédécias, & emmena les Juifs captifs à Babylone. Ayant été rétablie, Titus la prit, & la détruiſit avec le Temple l'an 70 de J. C. après un ſiége des plus mémorables de l'Hiſtoire. L'Emp. Adrien bâtit une nouvelle ville auprès des ruines de l'anc. Jéruſalem. Les Perſes la prirent en 614, & les Sarraſins en 636; mais les Latins l'ayant repriſe, y fonderent un nouveau R. en 1099, qui dura 88 ans ſous neuf Rois. Saladin Soudan d'Egypte & de Syrie, ſe rendit maître de la ville en 1187 ſous Guy de Luſignan. Les Turcs en chaſſerent les Sarraſins en 1517, & depuis ce tems elle leur eſt reſtée. Elle n'eſt plus rien en comparaiſon de ce qu'elle étoit autrefois. Elle a néanmoins encore un Patriarc. Le mont Calvaire & la mont. de Sion ſont renfermés dans ſon enceinte. Elle eſt à 45 li. S. O. de Damas, 18 de la mer Médit. 100 N. E. du gr. Caire. lon. 57. lat. 31. 50.

JESI, *Æſium*, anc. pet. ville d'Italie dans l'Etat de l'Egliſe, dans la Marche d'Ancône, avec un Evéc. qui ne releve que du St Siége. Elle eſt ſur une mont. proche la ri. de Jéſi, à 7 li. S. O. d'Ancône, 45 N. E. de Rome. lon. 30. 55. lat. 43. 30. Il y a auſſi une ville de ce nom dans le Japon, dans l'Iſle de Niphon. lon. 157. 40. lat. 35.

JESO, JEDSO, YESO, gr. Iſle d'Aſ. au N. de la partie ſept. de l'Iſle de Niphon, gouv. par un P. tributaire & dépendant de l'Emp. du Japon. Elle eſt remplie de bois. Les habitans ſont forts, robuſtes, ſauvages, & mal-propres en comparaiſon des Japonois. Ils ne vivent preſque que de chaſſe & de poiſſon. lat. 42.

JESSELMERE, *Jeſſelmera*, de l'Indouſtan, cap. d'une Pro même nom, dans les Etats du Mogol, à 75 li. N. d'Amed lon. 90. 15. lat. 26. 40.

JESUAT, cont. de l'Indouſ bor. au S. par le R. de Bengale par le R. de Necbal, E. par d'Aſem, O. par le pays de P. Rajapour en eſt la capitale.

JESUPOL, *Jeſupolis*, pet. de Pologne, dans la Pokucie la rive gauche de la ri. de Biſt qui ſe jette dans le Nieſter, avec citadelle.

JEVER, *Jeveria*, pet. ville en Weſtphalie, cap. du Jeverl avec une cit. à 7 li. N. E. d'Au 12 N. E. d'Embden. lon. 25 lat. 53. 32.

JEVERLAND (le) cont. dans la Weſtphalie. Elle ren trois pet. pays, le Wangerland ſtringen, & le Ruſtringen. El part. à la Maiſon d'Anhalt-Ze

IF (l'Iſle d') *Hypæa*, Iſle d en Provence, la plus orient trois qui ſont devant le port de ſeille. Elle eſt très-bien fort ſon fort paſſe pour un des mei de la mer Médit.

Igis, *Æmonia*, bourg du des Griſons, dans la Caddée un magnifique chât. où il y a binet de raretés, & une belle b theque.

IGLAW, *GIHLAWA*, *Iglava* peuplée & conſid. d'Al. en Mo La biere y eſt excellente, & fait de bons draps. Elle eſt ſ gla, à 19 li. O. de Brinn, 19 Krem, 32 S. E. de Prague. lo 40. lat. 49. 10.

IGLESIAS, ou *VILLA DE C SA*, *Sulcis*, *Egleſia*, ville partie mérid. de l'Iſle de Sarda avec un Evéc. ſuf. de Cagliari 26. 28. lat. 39. 30.

Igni, bourg & Abbaye de B Champagne, au Dioc. de Rh L'Abbaye eſt de l'Ordre de Cî & vaut 14000 livres.

Igrande, bourg de Fr. da Bourbonnois, Elect. de Mouli

HOR, JOHOR, JOR, *Ihora*, e cap. d'un pet. R. de même nom s l'Af. dans le Continent de Ma-a. lon. 121. 30. lat. 1. 58.

LA, *Epidium*, Iſle d'Ecoſſe, nviron 7 li. de long, ſur 5 de ge. Elle abonde en bétail, en bê-fauves, poiſſon, mines de plomb, en pierres à chaux.

LAMBA, Prov. conſid. d'Afr. R. d'Angola. Elle eſt diviſée en ſieurs Seign. fort peuplées, dont cune a ſon *Sova*, qui comman-au village de ſon reſſort.

LANTZ, *Ilantium*, ville des ſons, cap. de la 4e. Commu-uté de la Ligue Griſe. Elle a à tour, les Aſſemblées des trois ues du pays. Elle eſt ſur le Rhin, li. S. O. de Coire. lon. 26. 45. 46. 38.

LCHESTER, *Iſchalis*, anc. ville arché d'Ang. en Sommerſetshi-Elle envoie 2 Députés au Parl. eſt ſur l'Ill, à 34 li. O. de Lon-s.

LDEFONSE (St) magnifique mai-Royale d'Eſp. dans la nouvelle ſtille, au ter. de Ségovie. C'eſt Verſailles d'Eſp. Elle a été bâtie le R. Philippe V. qui n'en avoit d'abord qu'une maiſon de chaſſe. bâtiment, les eaux, les jardins, ſont ſuperbes.

LESUGAGUEN, *ESUGAGUEN*, e forte d'Afr. au R. de Maroc, s la Prov. d'Hea, ſur une mont.

LHEOS, *Inſulæ*, ville marit. de mér. mérid. cap. de la Capitai-ie de Rio dos Ilheos, au Bréſil. e appart. aux Port. & eſt dans un s fert. lon. 340. 10. lat. mérid. 25.

LKUSCH, *OLKUS*, *Ilcuſſum*, e Royale de Pologne, au Pal. Cracovie, rem. par ſes mines d'ar-t mêlé avec du plomb. Elle eſt s un pays ingrat, au pied de plu-rs mont. à 6 li. N. O. de Craco-lon. 37. 35. lat. 50. 26.

ll (l') *Ellus*, ri. de Fr. qui ès avoir traverſé preſque toute lſace, ſe jette dans le Rhin, au-ous de Wanzenau.

ILLE, *Inſulæ*, jolie pet. ville de Fr. dans le Rouſſillon, avec titre de C. à 4 li. de Perpignan. lon. 21. 20. lat. 42. 25.

ILLIFONSO DE LOS ZAPOTECAS (St) ville de l'Amér. Sept. dans la nouv. Eſp. au Dioc. de Guaxaca. Elle eſt ſur une mont. à 20 li. N. E. d'Antéquera. lon. 280. 5. lat. 17. 35.

ILLINOIS, *Illini*, peuples de l'Amér. ſept. dans la nouv. Fr. le long d'une gr ri. de même nom. Ce ſont des Sauvages qui habitent un fort bon pays, où ils recueillent du bled d'Inde dont ils vivent. Ils ſont careſſans, flateurs, adroits, vifs, de belle taille, robuſtes, & d'un teint baſané, libertins, & indociles. Ils épouſent pluſieurs femmes; il y a pluſieurs de leurs villages qui ont embraſſé le Chriſtianiſme. Les animaux & les fruits ſont preſque tous particuliers au pays.

ILLOCK; *Illoca*, pet. mais forte ville de Hongrie, dans l'Eſclavonie. Elle eſt ſur la rive gauche du Danube, à 6 li. de Petrivaradin, 12 S. E. d'Eſſek, 22 N. O. de Belgrade. lon. 37. 15. lat. 45. 30.

* Ilpize (St) bourg conſid. de Fr. en Auvergne, dans la Gén. de Riom, Elect. de Brioude.

ILST, *Ilza*, pet. ville des Prov. Unies dans la Friſe, au Weſtergoo, à 4 li. de Leuwarden. lon. 23. 8. lat. 53. 3.

ILSTADT, *Ilſtadium*, ville d'Al. en Baviere, au Confluent du Danube & de l'Ills, vis-à-vis de Paſſaw. lon. 31. 15. lat. 48. 28.

ILZ, *Ilza*, pet. ville de Pologne au Pal. de Sandomir, avec un anc. chât. ſur une hauteur.

IMERETTE, pet. R. d'Af. entre le Caucaſe, la mer Noire, la P. de Guriel, & la Georgie. C'eſt un pays de bois & de mont. entremêlés de belles plaines. Le R. paye au Turc un tribut de 80 enfans filles & garçons depuis l'âge de dix ans juſqu'à 20.

IMOLA, *Forum Cornelii*, anc. ville d'Ita, dans l'Etat de l'Egliſe,

dans la Romagne, avec un Evéc. ſuf. de Ravenne. Elle eſt très-belle & bien peuplée. Les Imp. la prirent en 1708. C'eſt la patrie de St Pierre Chryſologue, d'Antoine-Marie Valſalva, & de Marc-Antoine Flaminio. Elle eſt ſur le Santerno, à 3 li. & demie N. O. de Faenza, 8 S. E. de Bologne, 9 S. O de Ravenne, 18 N. p. E. de Florence, 65 N. de Rome. lon. 29. 18. lat. 44. 22.

IMPÉRIALE, *Imperialis*, agréable ville de l'Amér. mérid. au Chili, à 4 li. de la mer du Sud, au bord de la ri. de Cauten, fondée par le Gouv. Pierre Valdivia en 1551, à 39 li. de la Conception, où l'Evêq. s'eſt retiré depuis la priſe de la ville par les Indiens. Elle eſt dans un pays charmant, ſur une roche eſcarpée. lat. mérid. 38. 40. lon. 305.

Impériale, nom de certaines villes d'Al. qui ont droit de ſe gouv. par leurs loix, ſont indépendantes des Souv. dans les Etats deſquels elles ſe trouvent, ſont immédiatement ſous la protection de l'Emp. & ont ſéance & droit de ſuffrage aux Dietes de l'Emp.

INCASSAN, pet. cont. d'Afr. ſur la côte d'Or de Guinée. Les Brandebourgeois y ont des habitations.

INDES (les) *Indiæ*, pays très-étendu, que nous diviſons en Indes Orient. & Indes Occid. Les Indes Orient. comprennent 4 gr. parties, l'Indouſtan, la preſqu'Iſle en-deçà du Gange, la preſqu'Iſle au-delà du Gange, & les Iſles de la mer des Indes, dont les princ. ſont celles de Ceylan, de Sumatra, de Java, de Borneo, les Celebes, les Maldives, les Moluques, les Philippines, & les Mariannes. On comprend auſſi quelquefois, fort improprement, ſous le nom *d'Indes Orient* le Tonquin, la Chine, & le Japon, ſurtout quand il eſt queſtion de com. On appelle *Indes Occid.* toute l'Amér. L'uſage de donner à ces pays le nom *d'Indes Orient.* & *Occid.* vient de ce que les Port. qui commencerent à s'y établir ſous Emmanuel R. de Por. & découvri le Bréſil, prenoient la route de rient en allant aux véritables In & celle d'Occid. pour aller Amér. ce qui fit que dans la on appella *Indes Orient.* ce qui à l'E. du Cap de Bonne-Eſpéran & *Indes Occid.* ce qui eſt à *Voyez* chaque article.

Inde (l') ou Sinde, *Indus*, fleuve d'Aſ. qui donne ſon no l'Inde. Il prend ſa ſource au m Imaus.

INDOUSTAN, INDOSTAN, *I citerior*, gr. pays des Indes Ori qui comprend l'Emp. du Mog entre l'Inde & le Gange. Il ren me pluſieurs R. *Voyez* Mogol.

Indre *Inger*, ri. de Fr. qui pr ſa ſource dans le Perri, au vil de St Pierre la Marche, paſſe d la Touraine, & ſe jette dans Loire.

INFANTADO, cont. d'Eſp. a titre de D. compoſée des villes d' cozer, Salmeron, Valdeolivas, de pluſieurs bourgades.

* INFIERNO, pet. Iſle d'A l'une des Canaries, entre Lan rotte au S. & Ste Claire au N. & Gracieuſe à l'E.

INGELHEIM, *Ingelheimum*, p ville d'Al au Pal. du Rhin, d le Nahégow, rem. pour avoir ét ſéjour des Emp par pluſieurs Co ciles qui s'y ſont tenus, & par naiſſance du ſçavant Sébaſtien Mu ſter. Ce n'eſt point là (comme p ſieurs le croient) mais à Caiſbo chât. de la h. Baviere, où na Charlemagne. Elle eſt ſur la Salz ſur une hauteur d'où l'on a une v charmante, à 2 li. S. O. de Maye ce, 2 O. de Bingen. lon. 25. lat. 49. 59.

INGOLSTAD, *Ingolſtadium*, be ville d'Al. la plus forte de la B viere, avec une fameuſe Univ. fo dée en 1410, & une belle Egli Elle ſe rendit à l'Emp. en 17 Les Autrichiens la prirent en 174 & la garderent juſqu'en 1745. E eſt ſur la rive ſept. du Danube, à li. N. E. de Neubourg, 16 S.

tiſbonne, 18 N. p. O. de Mu-
h. lon. 28. 45. lat. 48. 42.
INGRANDE, *Igorandis*, nom de
et. villes de Fr. l'une en Breta-
e, ſur la Loire, aux confins de
Anjou, avec titre de Bar. & l'autre
ns le Poitou, ſur la rive droite de
Vienne, aux confins de la Tou-
ne. Il y a auſſi un bourg de même
m dans le Berry, ſur la ri. d'An-
n.

* Ingré, gros bourg de Fr. dans
Gén. & Elect. d'Orléans.

INGRIE, *Ingria*, Prov. de l'Emp.
ſſien, ſur le fond du golfe de
nlande. Elle eſt fert. & abond.
poiſſon & en gibier On y fait
chaſſe des élans qui y viennent
r troupes de Finlande au printems
en automne. Elle fut conquiſe
r Pierre le Gr. St Peterſbourg en
la capitale.

INHAMBANE, *Inhambanum*,
d'Af. ſur la côte orient. de la Ca-
rie ſous la Ligne, & ſur le golfe
Sophala. Les habitans ſont Ido-
res. Tongue en eſt la capitale

INISHCORTY, ville d'Irlande,
ns la Prov. de Leinſter, au C. de
exfort, à 5 li. de Roſſ. lon. 11. 2.
t. 52. 30.

INIS OWEN, *Avalonia*, petit
ys d'Irlande, dans la Prov. d'Ul-
er, au C. de Londonderri.

Inn (l') *Œnus*, ri. d'Al. qui prend
ſource au pays des Griſons, au
ed de la mont. de Septimerberg,
ſe jette dans le Danube, entre
ſſau & Inſtadt.

INNERARA, ville d'Ecoſſe, cap.
la Prov. d'Argyle, & où le D.
ce nom fait ſa réſid. Elle eſt ſur
Lochfyn, à 14 li. N. O. d'Edim-
urg, 112 N. p. O. de Londres.
n. 12. 15. lat. 56. 32.

INNERLOCHY, *INVERLOCHY*,
lle & fort. d'Ecoſſe, appellée auſſi
Fort Guillaume, dans le Locha-
r, dont elle eſt la ville la plus
nſid. Elle eſt entre deux lacs,
32 li. N. O. d'Edimbourg, 120 N.
O. de Londres. lon. 12. 26. lat.
7. 8.

INNERNESS ou *INVERNESS*, *In-*
nernium, ville de l'Ecoſſe ſept. cap. d'une cont. de même nom avec un port. C'eſt une ville très-com & très-riche. Les Rois d'Ecoſſe y faiſoient autrefois leur réſid. dans le château, qui eſt bâti ſur une colline agréable. Elle eſt à l'emb. de la Neſſ, à 34 li. N. O. d'Edimbourg, 130 N. p. O. de Londres. lon. 13. 58. lat. 57. 36.

INNERSKEITING, pet. ville marit. d'Ecoſſe, avec un port, dans la Province de Fife, dans le golfe de Forth, à 3 li. N. O. d'Edimbourg, 112 N. p. O. de Londres. lon. 14. 35. lat. 56. 22.

INNTHAL (c'eſt-à-dire, la vallée d'Inn) cont d'Al dans le Tirol, arroſée par la ri. d'Inn. Inſpruck en eſt a capitale.

INOWLADISLOW, WLADISLAW, INOWLOGZ, *Inniuladiſlavia*, ville forte & conſid. de Pologne, cap. de la Cujavie, avec un fort & un château où réſide l'Evêq. de Cujavie. La Cathédrale eſt fort riche. Elle eſt à 15 li. N E. de Gneſne, 30 O. de Warſovie. lon. 37. 15. lat. 52. 38.

INSCHKEITH (l'Iſle de) petite Iſle d'Ecoſſe, dans le golfe de Forth, au N. d'Edimbourg. Le ter. eſt gras & produit de la bonne herbe & quantité de ſimples. lon. 14. 15. lat. 59. 20.

INSPRUCK, *Œnipons*, ville d'Al. cap. du Tirol, avec un fort chât. Elle eſt fort peuplée. C'étoit autrefois la réſid. d'un Archid. de la Maiſon d'Autriche. Le D. de Baviere la prit en 1703; mais elle fut repriſe auſſi-tôt après par les Imp. Elle eſt dans un beau vallon ſur l'Inn, à 11 li. N. O. de Brixen, 25 S. de Munich, 95 S. O. de Vienne. lon. 29. 2. lat. 47. 3.

INSTADT, *Œniſtadium*, pet. ville d'Al. ſur le Danube, près de Paſſau, dont elle eſt ſéparée par l'Inn à ſon conf. lon. 31. 15. lat. 48. 25.

Inverrari, *Voyez* Innerara.

Inverneſſ, *Voyez* Innerneſſ.

JOACHIMS-THAL (c'eſt-à-dire la Vallée de St Joachim) ville & val-

lée de Bohême, dans le cerc. d'Elnbogen. On y découvrit au commencement du XVI. siecle de riches mines d'argent.

Jocelin, *Josselin*, *Goselinum*, pet. ville de Fr. dans la h. Bretagne, dans l'Evêché de St Malo. Elle députe aux Etats, & est à 8 li. N. E. de Vannes, 18 O. de Rennes, 20 S. p. O. de St Malo. lon. 14. 56. lat. 48. 2.

Johansberg, *Johansbourg*, ville de Pologne, dans la Sudavie, cant. de la Prusse D. avec une cit. sur la Pysch. lon. 40. 34. lat. 53. 15.

Johnstown (St) nom de deux villes d'Irlande, l'une dans la Prov. d'Ulster, au C. de Dunnegal, sur la ri. de Lough-Foyle, & l'autre dans Prov. de Leinster, au C. de Longford, sur la ri. de Camlin.

Joigni, *Joviniacum*, ville de Fr. en Champagne, au Dioc. de Sens, avec un fort beau chât. qui n'est pas achevé Il y a trois Paroisses. Elle est avantageusement sit. sur l'Ionne, à 7 li. de Sens, 6 d'Auxerre. lon. 21. lat. 47. 56.

Joinville, *Joanvilla*, anc. & assez consid. ville de Fr. en Champagne, avec titre de P. & un gr. & magnifique chât. où le fameux Cardinal de Lorraine prit naissance, & où est le corps du Sire de Joinville. Elle est sur la Marne, à 6 li. de St Dizier, 28 S. p. E. de Rheims, 10 S. O. de Bar-le-Duc, 50 S. E. de Paris. lon. 22. 45. lat. 48. 20.

Ione, *Iona*, pet. Isle d'Ecosse, au S. O. de celle de Mull. Elle a une pet. li. de long sur demie de large. Elle est très-fert. C'est où résidoient les Evêques des Isles, & où étoient inhumés les Rois d'Ecosse.

Jovquere, *Joncaria*, très-anç. ville d'Esp. en Catalogne, dans l'Ampourdan, au pied des Pyrénées, à 8 li. N. de Gerone, 8 S. de Perpignan. lon. 20. 32. lat. 42. 15.

Jonquieres, *Joncariæ*, petite ville de Fr. en Provence, à 5 li. S. O. d'Aix, & 4 N. O. de Marseille. lon. 22. 45. lat 43. 20.

Jonzac ou *Jonsac*, petite ville de Fr. en Saintonge, auprès d Sevigne, qui tombe dans la C rente.

Josaphat (la vallée de) va de la Palestine, entre Jérusalem mont des Oliviers. Elle est assez l gue, mais elle n'est pas large. C me le mot *Josaphat* signifie *le ju ment de Dieu*, des personnes se imaginés, sur un passage de Joel mal entendu, que ce seroit dans te vallée que se feroit le jugem universel.

Josaphat, Abbaye de Fr. au D de Chartres. Elle est de l'Ordre St Benoît, & vaut 3300 liv.

Josas (le) pet. cant. de l'Isle Fr. entre la Seine & la Beau dont le nom vient de *Josedum*.

Joseph (St) Isle de l'Océan orie entre les Isles Mariannes. On nomme aussi *Saypan*. Elle a 25 de tour, & c'est une des plus p plées des Isles de l'Archipel de Sa Lazare. lat. 15. 20.

Jouare, *Jotrum*, bourg de dans la Brie inférieure, avec fameuse & magnifique Abbaye Bénédictines, à 3 li. de Colomie 4 de Meaux, 14 de Paris.

* Joué, *Jocundiacum*, bourg Fr. en Touraine, dans l'Elect de Tours.

* Joué-du-Plain, bourg de Fr. Normandie, Gén. d'Alençon, El tion d'Argentan.

Jourdain (le) *Jordanis*, fleu très-célebre d'As. dans la Palestin qui, après un cours de plus de 50 se jette dans la mer Morte. Il se d borde vers le tems de la moisson d orges. Il est fameux dans l'Ecritu Ste. Ce fut là où J. C. fut baptisé

* Joursac, bourg de Fr. en A vergne, Gén. de Riom, Elect. St Flour.

Jouy, Abbaye de Fr. au Dioc. Sens. Elle est de l'Ordre de Cîteau & vaut 15000 liv.

* *Jouy-le-Chatel*, pet. vil de Fr. dans la Brie, Elect. de Rosa Il y a Justice Royale.

* *Jouy-sur-Morin*, *Gaudi cus*, petite ville de Fr. dans la Bri

oc. de Meaux. Il y a Juſtice
e.
EUSE, *Gaudioſa*, pet. ville
r. dans le bas Vivarais, avec
le D. Pairie, érigé en 1581 par
i III. en faveur d'Anne Vic.
yeuſe. Elle eſt ſur la ri. de Beau-
9 li. S. O. de Viviers, 16 N.
ſmes, 134. S. p. E. de Paris.
21. 55. lat. 44. 26.
es, *Voyez* Ypres.
ALA, *Cypſella*, ville de la
ie Eur. dans la Romanie, avec
ch. Grec, ſur la ri. de Lariſſe,
i. S. p. O. d'Andrinople, 8 S.
Trajanopoli, 50 O. de Con-
nople. lon. 43. 55. lat. 40. 57.
auprès des mines d'alun.
SERA, petite Iſle de l'Archi-
u N. O. de l'Iſle de Scio, dont
t à 6 li. Elle a la forme d'un
Il y a vis-à-vis à l'O. une pet.
l'on appelle *Anti-Ipſera*.
WICH, *Usbium*, *Gippevi-*
riche, belle, peuplée & con-
lle d'Ang. capit. de la Prov.
ſolc, avec un port commode.
a patrie du Cardinal Wolſey.
nvoie deux Députés au Parl.
ur la Stoure, à 7 lieues de la
18 N. E. de Londres. lon. 18.
. 52. 6.
C, *Iraca*, grand pays d'Aſ.
en Irac-Arabi & en Irac-Age-
rac-Arabi, ou l'Iraque-Baby-
ne eſt arroſée par le Tigre &
uphrate. Elle tire ſon nom de
l'Arabie deſerte s'étend juſ-
. Elle eſt preſque toute ſous
ination des Turcs. Bagdat en
apitale.
-AGEMI ou l'IRAQUE-PER-
(l') eſt entre le Ghilan, le
an, le pays de Heri, le Sa-
, le Farſiſtan, le Laureſtan,
Turcomans. Elle eſt ſous la
es Perſans. Iſpahan en eſt la
.
nom que les Orient. don-
a Perſe en général, & à une
e particuliere de Perſe, entre
le Kur, dont les villes princ.
van & Nachchiſvan.
ni, *Iriniacum*, bourg de
France dans le Lyonnois, Election de Lyon.

IRKEN, *JERKEEN*, *YARKAN*, *Irca*, riche, bien peuplée, & grande ville de Tartarie, cap. de la petite Bucharie, avec un chât. C'eſt le dépôt de tout le com. qui ſe fait entre les Indes & le Nord de l'Aſ. Les Calmoucks qui en ſont les maîtres, quoique Mahométans, ſe ſont une affaire de conſcience de n'inquiéter perſonne au ſujet de la Religion. Elle eſt à 32 li. N. de Caſchgar. lon. 101. lat. 38. 40.

IRLANDE, *Hibernia*, l'une des Iſles Britanniques, la plus gr. après celle de la gr. Bretagne. Elle eſt bor. E. par une mer dangereuſe, appellée la mer d'Irlande ou le canal St George qui la ſépare de l'Ang. dont elle n'eſt qu'à 15 li. & de l'Ecoſſe dont elle eſt à 5 li. Elle a à peu près la figure d'un œuf, en en retranchant l'irrégularité des angles. Elle eſt gr. comme la moitié de l'Ang. ayant environ 95 li. de long ſur 53 de large, & 465 de tour. Le ter. y eſt très-fert. & abond. en excellens paturages, & en toutes ſortes de denrées. Le bétail en fait la princip. richeſſe. L'air y eſt doux & temperé. Il y fait fort humide. Il n'y a point de bêtes venimeuſes; & ſi on y en porte d'ailleurs, elles y meurent. Il y a de très-bons chevaux, des abeilles en quantité & des loups. On y trouve de l'étain, du plomb & du fer, un gr. nombre de fontaines, de lacs & de mont. Les Irlandois ſont robuſtes, ont l'eſprit vif & ſubtil; mais ils ſont groſſiers, pareſſeux & adonnés aux plaiſirs. Ils parlent une langue particuliere outre l'Ang. On a remarqué que les ſoldats de cette Nation ſont braves, bien diſciplinés dans les pays étrangers, mais tout autres dans le leur. On diviſe l'Irlande en 4 Prov. l'Ulſter ou l'Ultonie, Connaught ou la Connacie, Leinſter ou Lagenie, Munſter ou la Mommonie. Il n'y a point de pays au monde où il y ait une ſi gr. quantité de havres & de ſi commodes. La plus conſid. des ri. eſt le Shan-

non. Le Gouv. civil reſſemble aſſez à celui d'Ang. Il y a un Viceroi appellé *le Lord Lieutenant*, ou *Député d'Irlande*, dont l'autorité eſt d'une gr. étendue. Il n'y en a point en Eur. qui approche tant d'un R. tant par rapport à ſon pouvoir, que par rapport à ſon train & à ſes revenus.

L'Irlande fut réunie à la Couronne d'Ang. en 1172 ſous Henri II. mais ce ne fut que Henri VIII. qui, dans la 33e année de ſon regne, fut déclaré R. d'Irlande; auparavant les R. d'Ang. ſe diſoient ſeulement Seign. d'Irlande. Il y a eu ſouvent des révolutions, ſur-tout depuis Henri VIII. Malgré toutes les précautions qu'on a priſes, & qu'on prend encore tous les jours pour y empêcher la Religion Catholique, le plus gr. nombre des Irlandois la profeſſent. Dublin en eſt la capitale. lon. 7. 10—12. 5. lat. 51. 20—55. 20.

IROQUOIS, *Iroquii*, Nation conſid. de l'Amér. ſept. autour du lac Ontario, entre les Fr. & les Ang. Ce ſont des ſauvages vaillans & fort liés entr'eux; ils s'uniſſent tantôt aux Ang. tantôt aux Fr. ſelon leurs intérêts. Leur pays eſt très-froid, leur Religion eſt fort ſuperſtitieuſe. L'uſage de l'eau-de-vie a beaucoup changé leurs mœurs; ils aiment extrémement la danſe & le jeu, ſont hoſpitaliers, bons amis, ennemis irréconciliables & bons guerriers. Ils ont l'eſprit vif; mais ils ſont un peu mélancoliques & très-pareſſeux. Ils ne reconnoiſſent ni Roi ni Chef; tout ſe paſſe dans le Conſeil des anc. ou des jeunes gens. Les femmes ſont folles du vermillon. C'eſt un deshonneur parmi elles de crier quand elles accouchent; & comme c'eſt un injure parmi les guerriers de dire *Tu as fui*, c'en eſt une parmi les femmes de dire, *Tu as crié quand tu étois en travail d'enfant*. Quand les Iroquois vont à la guerre, ils ſe peignent le viſage, de peur que, s'ils faiſoient paroître quelques airs de pâleur ou de crainte, leurs ennemis ne s'en apperçuſſent. Ils ſont diviſés en ſieurs familles: ou re les Iro idolâtres, il y a deux Colonie roquois Chrétiens, établis par Fr. l'une à la mont. de Mont- & l'autre au Saut de St Louis.

Irtich, *Irtis*, gr. ri d'Aſ da Sibérie, qui, après avoir arro gr. étendue de pays, ſe jette l'Oby. Ses eaux ſont fort bla & tres-légeres. Elle abonde en ſ n, ſur-tout en eſturgeons ſaumons délicieux.

Il y a une ville de ce nom a goliſtan.

IRWIN, *Irva*, ville d'E capit. de la Prov. de Cuning avec un port qui la rend fort Elle eſt à 21 li. O. d'Edimb 107 N. O. de Londres, ſur d'Irwin. lon. 12. 50. lat 56

Iſabelle, nom de deux fo Pays-Bas, l'un à une demi-li. cluſe, & l'autre près de Boldu

C'eſt auſſi une ville de l'A dans l'iſle Eſp. bâtie par Chri Colomb en 1493, dans un te bon & très-ſain. lon. 307. 5. la 55.

ISABELLE (l'Iſle de St L'ISLE ISABELLE, Iſle de la Sud, de 200 li. de circuit, grande des Iſles de Salomon fut découverte par les Eſp. en Sa partie orient. s'appelle *brulé*. On y trouve le port d toile.

ISADAGAS ou *TAGODASS godaſtum*, ancienne ville d'A Barbarie, au R. de Maroc, d Prov. d'Eſcure. Les habitan francs & honnêtes, & donnen pitalité aux étrangers ſans rie mander. Elle eſt dans un ter. dant en bétail, & en miel très fort eſtimé.

ISCHIA, *Ænaria*, Iſle du Naples, d'environ 6 li. de to la côte de la Terre de Labour elle eſt à une li. Elle eſt remp gréables vallées qui produiſ fruits exquis, de mont. délic qui fourniſſent d'excellent v fontaines, de ri. & de jolis j

trouve des mines d'or & de
du ſable de calamite. Il y a
. quantité de faucons. Iſchia
la capitale.
IA, *Iſcia*, ville d'Ital. cap. de
le même nom, au R. de Na-
vec un Evéc. ſuf. de Naples,
très-bonne fort. qu'Alphonſe
Ferdinand R. de Naples aug-
en 1493, s'y étant refugié,
voir été privé de la Couron-
. 31. 30. lat. 40. 50.
STEIN, *Iſſelſtadium*, petite
es Pays-Bas, ſur l'Iſſel, à une
emie d'Utrecht. lon. 22. 32.
4.
BOURG, *Iſenburgum*, gros
l'Al. chef-lieu du C. de mê-
vec un beau chât. ſur la Seyn,
de Coblentz. Ce C. appart à
de Treves, & au P. de Chi-
n. 25. 16. lat. 50. 28.
GHEIN, *Iſegemium*, bourg
s-Bas Autrichiens, avec titre
2 li. de Courtrai, ſur la Man-
on. 20. 53. lat. 50. 54.
(l') *Iſara*, ri. conſid. d'Al.
nd ſa ſource aux confins du
de la Baviere, & qui, après
aigné les villes de Munich &
dshut, ſe jette dans le Danu-
re Straubing & Paſſau.
, *Iſara*, ri. qui prend ſa four-
le mont d'Iſerano, aux con-
Piémont & de la Savoie, &
rès avoir traverſé une grande
de pays, ſe jette dans le
à une li. & demie au-deſſus
nce.
NIA, *Æſernia*, ville d'Ital.
Naples, dans le C. de Mo-
c un Evéc ſuf. de Capoue.
lieu de la naiſſance du Saint
erre Celeſtin. Elle eſt au pied
nnin, à 14 li. N. de Ca-
N. de Naples, 5 O. de Mo-
. 31. 55. lat. 41. 42
VLOHN, pet. ville de Weſt-
au C. de la Marck, ſur la ri.
, à 7 li. de Ham.
, *Iſiniacum*, gros bourg de
la b. Normandie, à 6 li. de
avec un petit port. C'eſt le
'Amirauté. Il eſt fort con-

nu, à cauſe de ſes ſalines, de ſon cidre & de ſon beurre, & pour avoir donné naiſſance au Pere le Tellier. lon. 16. 35. lat. 49. 20.

ISLANDE, *Iſlandia*, gr. Iſle du Nord de l'Eur. d'environ 160 li. de long ſur 60 de large. Pendant deux mois de l'année, le Soleil ne ſe couche pas tout entier ſur ſon horizon vers le ſolſtice d'été, & au ſolſtice d'hiver il ne ſe leve pas tout entier; on n'en voit que la moitié juſqu'à deux heures après midi qu'il ſe couche tout-à-fait. Cette Iſle eſt mont. pierreuſe & ſtérile. Les pâturages y ſont excellens, & l'herbe y a une odeur merveilleuſe. Les glaces qui ſe détachent au mois de Mai des terres qui ſont plus près du Pôle, y apportent une quantité de bois & d'animaux, qui s'étant trop avancés dans la mer Glaciale, veguent & abordent où les glaces les portent, tels que ſont les renards, les loups, les ours. Il y a de fort bons chevaux, quantité de ſources chaudes & ſalutaires, un gr. nombre de ri. & de lacs poiſſonneux. Le mont Hecla eſt la plus célebre des mont. Il jette des flammes & quelquefois des torrens qui brulent comme de l'eau-de-vie. Les Iſlandois croient qu'une partie des ames des amnés ſouffre dans cette mont. & que l'autre eſt condamnée à geler éternellement dans les glaces qui ſont auprès de leur Iſle. Le Gouver. de l'Iſle étoit ariſtocratique. En 1263 les Rois de Norwege s'en rendirent maîtres. Elle a été enſuite réunie au Dan. avec la Norwege. Les R. de Dan. y mettent un Viceroi. Les Iſlandois ſont Luthériens de la Confeſſion d'Augſbourg. Ils habitent dans des maiſons diſperſées çà & là de peur du feu; la plupart ſont même enfoncées dans la terre pour ſe mieux garantir du vent & du froid Ils s'y cachent comme des bléreaux. Ils vivent au-delà de cent ans, ſans ſe ſervir de Médecins ni de médecines. Ils ſont pareſſeux, tous gr. joueurs d'échecs. La Langue Iſlandoiſe eſt un dialecte de l'anc. Langue Runique. Il n'y a dans

l'Iſlande aucun grand chemin, ni d'autres villes ou villages que Hole & Schalkold Evéc.

Iſle, *Inſula*, étendue de terre environnée d'eau de tout côté.

Iſle-Adam (l') bourg de Fr. avec un beau chât. & titre de Baron. ſur l'Oiſe, à une li. de Beaumont & 8 de Paris. lon. 19. 48. lat. 49. 7.

Isle-aux-Bœufs (l') *Boum Inſula*, Iſle de l'Amériq. au golfe du Mexique, dans la baie de Campêche, d'environ 7 li. de long ſur 3 de large. Elle eſt très-fert. en pluſieurs endroits, & abonde en excellens fruits & en bétail.

Iſle de France, *Voyez* France.

Isle-Jourdain (l') *Inſula Jordanis*, ville de Fr. dans le bas Armagnac, avec titre de C. Il y a une autre ville de ce nom dans le Poitou, dans une Iſle formée par la ri. de Vienne. lon. 18. 43. lat. 43. 40.

Isle-Royale ou Isle du Cap-Breton, Iſle de l'Amer. ſept. à l'entrée du golfe de St Laurent, à 15 ou 16 li. de Terre-Neuve, ſéparée de l'Acadie par un détroit d'une li. de large. Elle reſſemble à un fer à cheval écraſé, & a 80 li. de tour, ſans y comprendre les anſes. Le ter. y eſt aſſez fert. étant par-tout entrecoupé de lacs. On y trouve pluſieurs beaux & bons ports. Elle eſt d'un gr. avantage, à cauſe de la pêche de la morue qui ſe fait ſur ſes côtes. Louis-Bourg en eſt la cap. C'eſt une petite ville bâtie ſur une langue de terre qui forme un bon port qu'on a bien fortifié. Les Fr. étoient les maîtres de cette Iſle; mais les Ang. la prirent en 1745.

Isles du Cap-Verd (les) Iſles de l'Océan Atlantique, ſur la côte occid. d'Afr. à l'O. du Cap-Verd. Il y en a 12, dont celle de St Jago eſt la plus gr. L'an 1460, Antoine Noli Génois, au ſervice du R. de Port. les découvrit au profit de cette Couronne qui les a conſervées. L'air y eſt chaud & peu ſain. Les Port. y ont un Viceroi, qui fait ſa réſid. à St Jago. lon. 352—355. lat. 14. 30—19.

Isne, Isny, Eiſnæ, ville Imp. d'Al. en Souabe, dans l'Algow le ruiſ. d'Iſne, à 6 li. S. O. de pten, 7 N. E. de Lindaw, O. d'Augſbourg. lon. 27. 45 47. 33.

Isnic, Isnich, Nicea, vi la Turquie Aſ. dans la Natolie un Arch. Grec. C'eſt l'anc. célebre par le prem. Concile ral qui s'y tint en 325. Il n'y rien de rem. dans cette ville q Aqueduc & les triſtes reſtes d anc. ſplendeur. Les Juifs en pent la plus grande partie. E dans un ter. fert. en bled & cellent vin. Quand le vent eſt rable, on peut faire le trajet de ſtantinople à Iſnic en 7 heure danger. Elle eſt à 30 li. S. Conſtantinople. lon. 47. 44 40. 15.

Isola, Inſula, pet. ville au R. de Naples, dans la C ult. avec un Evéc. ſuf. de S. S na. Elle eſt près de la mer, S. E. de S. Severina. lon. 35. 39. 1.

Il y a en Ital. pluſieurs lieux de ce nom.

Isona, Æſona, pet. ville dans la Catalogne, dans la Vi de Lérida, près des mont. à la ce d'un rüiſ. qui tombe dans guera Pallaveſa.

* *Ispagnac*, pet. ville de G. de Languedoc, dans le G dan, Dioc. de Mende.

ISPAHAN, *Aſpahamum*, c ville d'Aſ. cap. de la Perſe, l gr. la plus belle de tout l'Orie telle où les ſciences ſont le plu rivées. Elle a 7 li. de tour; la eſt peut-être la plus belle du m il y a un nombre prodigieux d lais magnifiques, entre leſque mine celui de l'Empereur, qui d'une li. de tour, plus de 160 Moſquées, 1800 caravanſera cieux, plus de 260 bains, un bre prodigieux de Caffés, d beaux Baſars, de Colléges & d remplies de canaux, dont les ſont couverts de hauts pla Quoiqu'elles ne ſoient pas p

ſont toujours propres, à cauſe
ſéchereſſe de l'air. La bonté de
ait que les maladies y ſont ra-
de peu de durée. Il n'y pleut
y neige preſque pas. On fait
er le nombre des habitans d'Iſ-
à 1100000. Il y en a de toute
on & de toute nation, à cauſe
m. conſid. qui s'y fait. Il y a
uries appellées *les Ecuries du*
e des tems, léguées par le Roi
nier Iman, nommé *Mahamed*
y, que les Perſans croient n'ê-
s mort. Ils s'imaginent qu'il
quelque endroit inconnu d'où
iendra; c'eſt pourquoi on lui
jour & nuit de bons chevaux
& richement harnachés, dont
a toujours deux de bridés, afin
monte deſſus auſſi-tôt qu'il
ra. Il y a une bonne fort. où
ntretient garniſon. Le R. en-
t une quantité prodigieuſe
iers de toutes ſortes, qui tra-
nt pour lui, & dont une par-
ſuit dans ſes voyages. Les trou-
Tamerlan prirent Iſpahan en
Abas le Gr. le choiſit pour la
e ſon Emp. & y bâtit la plu-
es beaux édifices qu'on y voit.
le long du fleuve de Zende-
ſur lequel il y a trois beaux
, à 108 li. S. p. E. de Caſbin,
N. E. de Baſſora. lon. 70. 30.
. 25.

OIRE, *Iciodorum*, anc. petite
e Fr. dans la baſſe Auvergne,
Elect. Elle fut aſſiégée en 1577
1590. Le Cardinal Ant. Boyer
meux Cardinal Duprat étoient
aires de cette ville. Elle eſt ſur
ze, proche l'Allier, à 7 li. S.
ermont, 13 N. de St Flour,
de Paris. lon. 20 d. 55'. 11''.
5 d. 33'. 56''.

OUDUN, *Iſſoldunum*, *Exol-*
, ville aſſez conſid. de Fr. la
Berri, avec un chât. un Bail.
Elect. Il s'y fait un gr. com.
s, de beſtiaux, de draps, de
de chapeaux. Elle a toujours
roître un grand attachement
e R. ſur-tout pendant les trou-
ccités par les Ligueurs, & en
1651. C'eſt la patrie de Michel Ba-
ron, célebre Comedien. Elle eſt en
partie dans une belle plaine, & en
partie ſur une petite éminence, à 7
li. de Bourges, ſur la ri. de Theols,
54 S. de Paris. lon. 19. d. 39'. 49''.
lat. 46 d. 56'. 53''.

Is-SUR-TILLE, pet. ville de Fr.
en Bourgogne, ſur la ri. d'Ignon
près de la Tille, avec Mairie, Gre-
nier à ſel & un Hôpital.

Iſthme, *Iſthmus*, langue de terre
qui joint deux continens ou une
preſqu'Iſle à la terre ferme.

Il y a un bourg de ce nom dans
la Marche, Dioc. de Limoges, Elec-
tion de Gueret.

ISTRIE (l') *Iſtria*, preſqu'Iſle d'I-
tal. dans l'Etat de Veniſe, entre le
golfe de Trieſte & le golfe de Quar-
ner. L'air y eſt mal ſain, & le pays
peu peuplé. La plus gr. partie eſt
aux Vénitiens, & le reſte à la Mai-
ſon d'Autriche. Capo d'Iſtria en eſt
la capitale.

ITALIE, *Italia*, gr. preſqu'Iſle
d'Eur. entre les Alpes qui la ſépa-
rent de la Fr. de la Savoie & de la
mer Médit. L'air y eſt ſain & pur,
excepté dans l'Etat de l'Egliſe. Les
ſaiſons y ſont tempérées. Les beſ-
tiaux, les bêtes fauves, les bleds,
vins, huiles, bois, herbages, légu-
mes, fruits; en un mot, tout y eſt
excellent dans la plus gr. partie:
c'eſt comme un jardin riant & déli-
cieux. Il y a un grand nombre de ri.
les princ. ſont le Pô, l'Adige, l'Ad-
da, le Teſin, l'Arno, le Tibre, la
Trebia, le Taro, le Reno, le Cari-
glian, le Volture, le Silaro & l'Of-
fante. Il y a auſſi un gr. nombre de
lacs & de mont. dont la princ. eſt
l'Apennin. On n'y ſouffre que la Re-
ligion Catholique, excepté les Juifs.
La Langue Ital. eſt formée de la La-
tine. Elle a beaucoup de douceur,
de délicateſſe & d'énergie; elle eſt
très-propre pour le chant, & admi-
rable dans la bouche des Dames. Les
Ital. en général ſont polis, prudens,
ſpirituels, ſobres, gr. politiques,
très-propres aux ſciences & aux arts;
mais on leur reproche d'être vindi-

catifs, diſſimulés, traîtres, jaloux, trop adonnés au faux brillant, & d'abuſer ſans ſcrupule des choſes ſacrées pour arriver à leur fin & tromper leurs ennemis. On compare l'Ita. à une botte, dont la genouillere comprend la République de Gênes, le Piémont, le Milanez, la République de Veniſe, les Etats de Mantoue, de Ferrare, de Parme & de Modene. Le gras de la jambe renferme la Marche d'Ancône, l'Abruzze ult. L'éperon comprend la Capitanate. Le talon la terre d'Otrante. La plante du pied la Baſilicate. La boucle la vi le de Naples, avec les Iſles de Procita & d'Iſchia. Le D. de Toſcane, & l'Etat de l'Egliſe repréſentent le devant de la jambe qui donne un coup de pied à la Sicile qui eſt au bout. On ajoute à l'Ital. la Sicile la Sardaigne, la Corſe, & les Iſles de la mer de Toſcane & du golfe de Veniſe. Rome en eſt la cap.

Itzehoa, *Itzehoa*, anc. & jolie ville d'Al. au D. d'Holſtein. Elle appart. au R. de Dan. & tient le 3e. rang entre les villes du Holſtein. Elle eſt ſur la ri. de Stoer, à 5 li. N. E. de Gluckſtat, 12 N. O. de Hambourg. lon. 27. lat. 54. 8.

Juan de la Frontera (San) ville de l'Amér. au Chili au pied des Andes, dans la Prov. de Chicuito près du lac de Guanacho. Le terrein de cette ville eſt habité par plus de 20000 Indiens tributaires du R. d'Eſpagne. Il y a beaucoup de mines d'or & de brebis, & une eſpece d'amandes très-délicates. Elle eſt à 24 li. N. O. de Mendoza, 35 N. E. de St Jago. lon. 311. lat. mérid. 33. 25.

Juan de Puerto-Ricco (San) ou Porto-Ricco, Porto-Ric, *Portus dives*, Iſle de l'Amér. mérid. l'une des Antilles, de 40 li. de long ſur 20 de large. Elle fut découverte par Chriſtophe Colomb en 1493. Elle eſt remplie de mont. fort h. de ri. & de vallées extrémement fert. abonde en ſucre, en caſſe. Il y a une gr. quantité de bœufs & de vaches, qu'on les tue pour en avoir le cuir, & qu'on jette la viande aux chiens. On y trouve une infinité d'a ſinguliers & de l'or dans le No l'Iſle. L'air y eſt tempéré, ex pendant quelque tems de l'a qu'il eſt fort chaud. Elle appart Eſp. St Juan de Puerto-Ricco e la capitale.

Juan de Puerto Ricco ville cap. de l'Iſle de même n avec un bon port défendu pa ſieurs forts, & un Evéc. ſuf. Domingue. Le Chevalier Fra Drack l'attaqua inutilement en En 1597 le C. de Cumberland avec tous les forts, & en em un riche butin. Baudouin Henr néral de la Flotte Hol. la pr 1615; mais comme il ne put dre la princ. fort. il l'abando & la détruiſit en partie. Elle e la côte ſept. de l'Iſle, à 80 li. Domingue. lon. 312. lat. 18.

Jublains ou Jublent, bour Dioc. du Mans, à 10 li. de Ville.

JUCATAN, YUCATAN, *catania*, gr. Prov. de l'Amér. la nouv. Eſp. découverte par F nand de Cordoue en 1517, & nommée, parce que Ferdinan ayant demandé le nom aux Ind ils lui répondirent *Iucatan*, q indien ſignifie, *Que dites-v* Elle eſt vis-à-vis de l'Iſle de C Il y a beaucoup de bois propre à des navires, du miel, de la de la volaille, du ſucre, de la c & quantité de mahis, &c. Les tans ſont doux, & ont embra Chriſtianiſme. Ils ſont en très nombre, parce que les Eſp. le fort maltraités. Les princ. villes Merida cap. Campêche, Vallad & Simancas.

JUDE'E (la) *Judæa*, Prov. ſie. bor. O. par la mer Médit. N la Syrie, E. par les mont. qui au-delà du Jourdain, S. par l' bie. On l'appelloit anc. *le pays de nain*. On lui donna enſuite le de Paleſtine, de Terre promiſe R. de Juda, de Terre d'Iſraël, & fin de Terre-Sainte. Elle eſt ar d'un gr. nombre de ruiſ. & de

, outre le Jourdain. L'état dé-
le où les Mahométans ont ré-
e pays, a fait douter aux in-
es de la véracité de l'Ecriture
qui le repréſente comme une
xcellente d'où coule le lait &
l ; mais les Auteurs profanes
e doivent point être ſuſpects,
t toujours de la Judée comme
ays abon. en grains, olives,
lattes, miel, baume, excel-
ruits, & en bétail : d'où l'on
onclure qu'excepté aux envi-
le Jéruſalem, la Judée étoit
is un pays extrémement fert.
n. en tout. Les Juifs tiroient
de leurs mont. comme on fait
hine. Elle eſt aujourd'hui ſous
n. des Turcs, & comprend le
e Caſe, le pays d'Elkahil ou
en, le pays d'Elkods ou de
lem, le pays de Naplouſe, le
e Harté, le pays de Nazareth
ret *Cafre Kanna*, le pays de
h, & enfin le pays d'au-deſ-
Jourdain, où il eſt dangereux
ager, à cauſe des Arabes qui
ent. Jéruſalem eſt la cap. de
ée.

DENBOURG, *Judenburgum*,
& conſid. ville d'Al. dans le
d'Autriche, cap. de la h. Sti-
ec un beau chât. La place &
fices publics y ſont magnifi-
Elle eſt ſur la Muer, dans un
gréable, à 22 li. O. p. N. de
40 S. O. de Vienne. lon. 32.
47. 20.

OIGNE, *Judonia*, pet. ville
ys-bas, dans le Brabant, au
r de Louvain, ſur la Gête, à
Tillemont, 4 de Gemblours,
ouvain. lon. 22. 30. lat. 50.

gnac, bourg de Fr. dans l'An-
is, Elect. d'Angoulême.

ON, *Jugo*, pet. ville de Fr.
agne, dans l'Evéché de St
, ſur la pet. ri. d'Arquenon,
de la mer.

ORA ou JUGORIE, Prov.
nſid. de la Moſcovie, dépen-
u Gou. d'Archangel. Elle eſt
e en deux parties inégales par
le cercle polaire. Les Tartares qui l'habitent ſont extrêmement ſauvages.

Ivica, *Ebuſus*, ville cap. d'une Iſle de même nom, dans la mer Médit. entre le R. de Valence & l'Iſle de Majorque, à 15 li de l'une & de l'autre. Il y a un bon port. Les Ang. s'en rendirent maîtres en 1706 ; mais elle eſt retournée aux Eſp. Les ſalines ſont le princ. revenu de l'Iſle. lon. 19. 20. lat. 38. 42.

* Juillac, gros bourg de Fr. dans le Limoſin, Elect. de Brives.

* Juillac-le-Cocq : bourg de Fr. dans l'Angoumois, Elect. de Cognac.

Juilly *Juliacum*, bourg de l'Iſle de Fr. à 3 li. de Meaux, rem. par un Collége très-floriſſant qu'y ont les Peres de l'Oratoire.

* Julien-de-Copel (St) bourg de Fr en Auvergne, au Dioc. de Clermont.

Julien-de-Jareſts (St) bourg de Fr. dans le Forez, Elect. de Saint-Etienne.

Julien-du-Sault (St) *Stus Julianus-de-Saltu*, ville de Fr. en Gatinois au Dioc. de Sens. Elle eſt dans un vallon entre deux mont. couvertes de vignes, près de l'Ionne, à 2 li de Joigny.

JULIERS (le D. de) petit pays d'Al. dans la Weſtphalie, avec titre de D. bor. N. par la Gueldre, E. par l'Ar. de Cologne, S par le pays d'Eiffel, O. par le pays d'outre-Meuſe & le D. de Limbourg. Les princip. villes ſont Juliers cap. Duren & Aix-la-Chapelle. Il eſt à l'Elect. Palatin.

JULIERS, *Juliacum*, anc. & forte ville d'Al. cap. du D. de même nom, avec une bonne cit. Le P. Maurice de Naſſau la prit en 1610, & les Eſp. en 1622. Elle eſt ſur la Roer, à 6 li. N. E. d'Aix-la-Chapelle, 7 O. de Cologne, 11 E. p. N. de Maſtricht. lon. 24. 10. lat. 50. 55.

Jumiége, *Gemmeticum*, bourg de Fr. en Normandie, au pays de Caux, avec une célebre Abbaye de Bénédictins. Il eſt ſur la Seine, à 5 li. S.

O. de Rouen, 3 S. E. de Caudebec, 31 N. O. de Paris. lon. 18. 30. lat. 49. 25.

JUNGCHANG, grande ville de la Chine, huit. Métropole de la Prov. de Junnan. On dit que les habitans couvrent leurs dents d'une feuille d'or, d'où on les appelle *Kinchi*, *gèns aux dents d'or*. Elle eſt dans un pays abon en or, cire, miel, marbre, ambre, ſoie & lin. lat. 24. 58. lon. 119. 55.

JUNGNING, ville de la Chine, onziéme Métropole de la Prov. de Junnan. Elle eſt dans un cant. où il y a d'excellentes vaches. lat. 27. 33. lon. 120.

JUNGPING, ville de la Chine, huit. Métropole de la Prov. de Pekin, dans un pays montueux, près du golfe de Cang. Elle a ſix villes dans ſon département. lon. 135. 50. lat. 40.

JUNIEN (St) ville de Fr. dans la b. Marche, aux front. du Limouſin, ſur la Vienne, à 7 li. O. de Limoges. lon. 18. 35. lat. 45. 40.

JUNNAN ou YOUNNAN, *Junnania*, la plus riche & la plus occident. des Prov. de la Chine, proche les Etats du Roi d'Ava. On y trouve d'excellens chevaux, des éléphans, des rubis, ſaphirs, yeux de chat, & autres pierres précieuſes, & des mines très-riches. Elle comprend 12 Métropoles, 8 Militaires, plus de 80 Cités & plus de 14 millions d'ames. Les habitans ſont doux, humains, robuſtes, & plus courageux que les autres Chinois. Les femmes y ont auſſi plus de liberté qu'ailleurs. On y vit à très-gr. marché. Junnan ville riche, magnifique, & où l'on fait les plus beaux tapis de la Chine, en eſt la capitale. lat. 25. lon. 121. 15.

Junſalam, port d'Aſie au R. de Siam C'eſt un aſyle pour tous les Vaiſſeaux qui, allant à la côte de Coromandel, ſont ſurpris d'un ouragan. Il eſt de gr. conſéquence pour le com. de Bengale, de Pegu & de pluſieurs autres R. voiſins. Il eſt au N. d'une aſſez gr. Iſle de même nom. lon. 115. 35. lat. 8. 56.

Jura, *Juraſſus*, h. mont. pare la Suiſſe de la Franche-C

JURA (l'Iſle de) *Jura*, Iſle de ſe, l'une des Weſternes de 8 long, ſur deux de large. O long-tems. Il y a de bons pâtu des beſtiaux, & du bon ſaumon 11 d. 12 '.—30 '. lat. 56 d. 33.

IVRÉE, *Ivoreia*, anc. & fort d'Ital. cap. du Canavez, av bonne fort. un Evéc. ſuf. de T titre de Marq. & un anc. ch Fr. la prirent en 1704, apr vigoureuſe réſiſtance; mais e après la bat. de Turin, le D. voie la reprit Elle lui appart. ſur la Doria entre deux collin 8 li. N. de Turin, 13 E. p. Suze, 10 O. p. S. de Vercei 25. 23. lat. 45. 12.

Ivry, *Ibertacum*, bourg de Normandie, avec une Abbaye nédictins. C'eſt dans la plain bourg que ſe donna *la bat. d'I* 1590. Il eſt ſur l'Eure, à 4 Dreux, 15 de Paris. lon. 19. 48. 48.

Juſt (St) gros bourg de Saintonge, Election de Mare patrie de Jean Ogier de Gon l'un des Inſtituteurs de l'Ac Françoiſe.

* Juſt (St) bourg de Fr. e vergne, dans la Gén. de Rio de Brioude.

Il y a encore un bourg de au Dioc. de Beauvais, avec u baye de l'Ordre de Prém. q 6500 livres.

JUTHIA, ODIA, BAN ou SIAM, *Juthia*, gr. & ville d'Aſ. cap. du R. de Siam réſid. du R. Il y a un nombre gieux de Pagodes magnifiqu Palais R. eſt fort beau & très- y entretient avec un ſoin par un grand nombre d'éléphans. phant blanc ou l'éléphant R ſervi dans de la vaiſſelle d'or dans les fauxbourgs, des D cains, des Auguſtins & des J Le Comptoir des Hol. eſt ſ

fait un com. prodigieux, & les
ands de toutes les Nations y
ent. La ville eſt bâtie dans une
e formée par la ri. de Menam,
ques li: au-deſſus de ſon emb:
18. 30. lat. 14: 15.
LAND (le) ou le NORD-
AND. *Jutia*; pays de Dan. au
Sleſwigk. Il eſt diviſé en qua-
ioc. d'Albourg, d'Arhus, de
; & de Vibourg. Il appart. au
Dan.
vigné; *Juviniacum*; bourg de
ns le Maine; Elect. de Laval.
nogorod, fort. de Ruſſie dans
e, ſur la Narva, appellée auſſi
e de cela *la Narva Ruſſienne*.
6 55. lat. 59. 8.
IR ou *HIJAR*; *Ixarium*, pet.
d'Eſp. dans l'Aragon; ſur la
Marſin. lon. 17: 16. lat. 41.

O; R. du Japon dans l'Iſle de
n, bor. O. par celui d'Omi,
ui de Voari, S. par celui d'Inga.
ERY (St) pet. ville de Fran-
s le Quercy, Election de Mil-

ieu, bourg de Fr. dans le Fo-
Elect. de St Etienne.
UINTENANGO; riche & jolie
e l'Amér. dans la nouv. Eſp.
la Prov. de Chiapa. On y re-
e beaucoup de coton & d'ana-

K.

. Les mots qui commencent par & qui ne ſe trouvent pas ſous lettre K, doivent ſe chercher la lettre C.

Achao, *Voyez* Cachao.
KACKERLACKES, habitans
es ſit. au S. E. de Ternate. On
ils voient mieux la nuit que le
auſſi fuient-ils la lumiere, &
toujours les yeux à demi-fer-

à, *Voyez* Caſſa.
FFUNGEN ou *CAPPUNG*,
ia, pet. ville & Monaſtere
d'Al. dans la Heſſe, près de Caſſel: lon. 27. 5. lat. 51: 15.

KAFRE-CHIRIN, pet. ville de Perſe, bâtie par le R. Nouchirevon-Aadel, dont les faits & les dits ſont le fondement de la morale des Perſans. lat. 34. 40. lon. 71. 50.

KAIEN, *Caiana*, petite ville de Perſe, rem. par la bonté de ſon air, & par les beaux eſprits qu'elle a produits. lon. 83: 20. lat. 36. 22.

KAIRIOVACOU, pet. Iſle de l'Amér la plus belle des Grenadines, & l'une des Antilles. Elle a environ 8 li: de circuit. Il y a une gr. quantité de gibier, & un étang dont l'eau eſt rouge comme du ſang. lon. 316: 15. lat. 12. 20.

KAIROVAN ou *KAIRVAN*, *Cyrene*, ville d'Afr. cap. d'un Gouv. de même nom, au R. de Tunis. Elle eſt peu de choſe aujourd'hui, & eſt ſuj. aux Turcs. lon. 28. 30. lat. 35. 40.

KALAAR, ville conſid. de Perſe, dans le Ghilan. On y fait une grande quantité de ſoie. lon. 76. 25. lat. 37. 23.

KALIMBOURG; *KALLUNDBORG*, *Calumburgum*, ville de Dan. dans l'Iſle de Séelande, chef-lieu d'un Bail. conſid. lon. 28. 56. lat. 55. 44.

KALIR; ville d'Al. au cerc. de Souabe, au D. de Wittemberg, avec un vieux chât. Elle eſt diviſée en deux par la ri. de Nagoldt. lon. 27. 20. lat. 48. 38.

KALISCH, *Caliſia*, Prov. de la b. Pologne, avec titre de Palatinat, ſur la ri. de Warte. Ses lieux les plus rem. ſont Gneſne & Kaliſch, ville qui donne ſon nom au Pal. lon. 35. 55. lat. 51. 55.

KALNICK, ville forte de Pologne, au Pal. de Braclaw. Elle ſe rendit au R. de Pologne en 1674, après une rebellion de 27 ans. lon. 47 53. lat. 48. 59.

Kalo, fort. de Dan. dans le Nord-Jutland, au Dioc. d'Arhus. C'eſt auſſi une fort. de la h. Hongrie au C. de Zatmar, à 12 li. S. E. de Tokai, 28 N. E. de Waradin. lon. 40: 5. lat. 47. 55.

Kama (la) *Cama*, grande ri. de l'Emp. Ruſſien, qui ſe jette dans le Wolga, & en bonifie les eaux.

KAMAKURA, fameuſe Iſle du Japon, d'environ une li. de circuit, ſur la côte mérid. de Niphon. C'eſt-là que l'on envoie en exil les Grands qui ont fait quelque faute. Les côtes de l'Iſle ſont ſi eſcarpées, qu'on les y éleve avec des grues. On leur envoie tous les mois ce qui leur eſt néceſſaire pour leur ſubſiſtance.

KAMINIECK, *Camenecia*, très-forte ville de Pologne, cap. de la Podolie, avec deux chât. & un Evéc. ſuf. de Lemberg. Les Turcs la prirent en 1672. & la rendirent par la paix de Carlowitz en 1690. Elle eſt ſur une roche eſcarpée, au pied de laquelle paſſe le Smotrzicz qui tombe dans le Nieſter, à 36 li. S. E. de Lemberg, 122 E. p. S. de Cracovie, 130 S. E. de Warſovie, 40 O. de Braclaw. longitude 45. 5. latitude 48. 58.

KAMTZCATKA, gr. preſqu'Iſle au N. de l'Aſie, entre un golfe de même nom & la mer du Japon, à l'extrémité orient. de l'Emp. Ruſſien, & de notre Continent. Elle eſt habitée par divers peuples. Ceux du Sud ſont des Colonies du Japon; ceux du milieu payent tribut aux Ruſſiens en pelleteries, & ſur-tout en peaux de caſtor d'une grandeur extraordinaire. Leur pays eſt bon & contigu à la Sibérie. Au N. eſt un peuple féroce qui tue les Ruſſiens par tout où il les trouve. Comme ce pays eſt découvert depuis peu, il n'eſt pas encore bien connu. lon. 150—175. lat. 39—62.

KANIOW, *Kaniovia*, ville forte de Pologne, en Ukraine, au Pal. de Kiowie. Elle appart. aux Coſacks, & eſt près du Nieper, à 25 li. S. p. E. de Kiowie, 40 N. E. de Braclaw. lon. 50. 5. lat. 49. 25.

KANISCA ou *CANISA*, *Caniſa*, ville imprenable de la b. Hongrie, cap. du C. de Salawar. Elle ſe rendit à l'Emp. en 1690. Elle eſt ſur la rive droite de la Drave, à 23 li. S. O. d'Albe-Royale, 40 S. p. E. de Vienne, 32 S. O. de Bude. lon. 12. lat. 46. 23.

KAOCHEU, *Kaocheum*, ville la Chine, 7e. Métropole de la Pr de Quanton. Elle eſt dans un ca où il y a une quantité de paons, vautours excellens pour la chaſſe de belles carrieres de marbre. D la mer voiſine on pêche des perl des poiſſons qui ont quatre yeux des écreviſſes qui, étant miſes à l' ſe pétrifient, & reſſemblent à la p re la plus dure. lat. 22. 33. lon.

Kapoſwar, fort de la b. Hongr ainſi nommé de la ri. de Kapos l'arroſe, à 22 li. O. de Tolna. 36. 38. lat 46. 28.

KARGAPOL, *Cargapolia*, de l'Emp. Ruſſien, cap. de la P de même nom, près d'un lac, li. S. d'Archangel, 125 N. O Moſcou lon. 55. 44. lat. 52. 4

La Prov. eſt bor. N. par la Ca de Kargapol, & par la Prov. d'O ga, E. par celles de Vaga & d'O tioug, S. par celle de Vologda par le lac d'Onega. C'eſt un couvert de forêts, & tout coup rivieres.

KARHAIS, *CARAHIS*, *KA HES*, petite ville de Bretagne l'Auſer, à 16 li. de Breſt, 12 d'L nebon, 11 de Kimper. Le gib ſur-tout les perdrix, y ſont d'un exquis. lon. 14. 3. lat. 48. 15.

* *KARIMENT*, ville de la B rabie, à l'emb. du Nieper, pri les Tartares d'Ockzakou par les covites, qui l'ont fortifiée.

KAUFFBEUREN, *Kaufbura* libre & Imp. d'Al. dans la So On y profeſſe la Religion Luthé ne, quoique la Catholique ſoit l minante. Elle eſt ſur la Warda 6 li. N. E. de Kempten, 12 S. d'Augſbourg. lon. 28. 28 lat. 4

KAYSERSBERG, *Kaiſerbe* pet. ville de Fr. en Alſace, au d'Haguenau. Elle appart. à l depuis 1648, & eſt ſit dans un agréable, à 10 li. N. O. de Bâ N. O. de Colmar. lon. 25. la 10.

KAYSERSLAUTERN ou

TRE, *Cæsarea ad Lutram*, ville . dans le b. Pal. autrefois libre & mais suj. à l'Elect. Pal. depuis . Les Fr. la prirent en 1688. est sur la Lauter, à 9 li. S. O. de ns, 11 N. O. de Spire, 14 S.O. de nce. lon. 25 26. lat 49. 26.

AYSERSTHUL, *KEISERTOUL*, *n Tiberii*, ville de Suisse, au Bade, avec un pont sur le Rhin, . chât. Elle appart. à l'Evêq. de tance ; mais les can Seig. de en ont la souveraineté. Elle est . N. O. d'Eglislaw, 3 S. E. de ch. lon. 26. 15. lat. 47. 40.

AYSERSWERD, *KEISERS-T*, *Cæsaris Insula*, ville d'Al. oc. de Cologne, dans le D. de suj. à l'Electeur Palatin L'E- le Cologne la livra aux Fr. en Le P. de Nassau-Sarbruck, Gé- de l'Armée des Alliés, la re- n 1702, après un siége de deux Les fortific. en furent rasées. t sur le Rhin, à 3 li. N O. de dorp, 9 N.-O. de Cologne; 4. 24. lat. 51. 16.

een, gr. village de Syrie, à 6 lemie d'Alep, en allant à Tri- Il donne son nom à une gr. fert. & bien cultivée, où on t un nombre prodigieux de pi-

ué, *Voyez* Hue.

I T H, Isle de l'Ecosse mérid. ri. de Forth. Elle est fert. en âturages. lon. 14. 46. lat. 56.

(le fort de) fort important ur la rive droite du Rhin, bâ- es Fr. sur les desseins du Ma- de Vauban, pour la défense sbourg. Il fut cédé à l'Empire par le Traité de Riswick. Les eprirent en 1703, il fut ren- Empire par le Traité de Ras-

LES, *KELLS*, ville consid. le, dans la Prov. de Leinster, Est-meath, avec titre de Bar. Blackwater. lon. 10. 44 lat.

LINGTON, ville d'Ang. au Cornouaille, à 60 li. S. O. de Londres. Elle envoie deux Députés au Parl.

KELSO, ville à marché & consid. d'Ecosse, au C. de Roxbourg sur la Twed, à 10 li. S E. d'Edimbourg, 109 N. E. de Londres. Il y a auprès un anc. chât. appart. au D. de Roxbourg. lon. 15. 10. lat 55. 40.

Kemac, *Camachus*, célèbre fort. d'As. au pays de Roum ; à 7 li. de la ville d'Arzendgian, aux confins de la Natolie. Elle est sur l'Euphrate, dans un ter. admirable par sa beauté. On dit que tous les ans au printems, pendant trois jours consécutifs il y tombe de l'air des petits oiseaux gros comme des moineaux nouvellement emplumés ; si on ne les prend pendant ces trois jours, leurs ailes viennent & ils s'envolent.

Kemperlay, *Voyez* Quimperlay.

KEMPTEN, *Campidona*, ville d'Al. dans la b. Souabe, dans l'Algow, & dans l'Etat de l'Abbé de Kempten, lequel ne releve que du St Siége, est P. de l'Emp. & a voix aux Dietes. La ville dépendoit autrefois de l'Abbé, mais elle est libre & Imp. depuis 1525. On y professe la Religion Luthérienne. Les Suédois la prirent en 1632. Les Imp la reprirent en 1633. Elle se rendit aux Bavarois en 1703, mais elle a recouvré sa liberté. Elle est sur l'Iller, à 12 li. N. E. de Lindau, 18 S. p. O. d'Augsbourg, 7 S. E. de Memmingen. lon. 28. 8. lat. 47. 47.

KENDAL, *Concangium*, ville riche & bien peuplée d'Angl. au Westmorland. On y fait un gr. com. Elle est sur la ri de Ken, dans une vallée d'où elle prend son nom, à 60 li. N. O. de Londres. lon. 14. 35. lat. 54. 22.

KENNEMERLAND, partie consid. de la Hol. sept. dont Alcmaer & Beverwick sont les principaux lieux.

Kenoque (le fort de fort des Pays-Bas dans la Flandre Autrichienne, entre Ypres & Furnes, à 2 li. & demie de Dixmude. Les Fr l'ont pris en 1744 lon. 20. 26. lat. 50. 58.

KENT, *Cantium*, riche & agréable Prov. d'Angl. entre la Tamise &

la mer. Elle a environ 53 li. de circuit, & 11248000 arpens. On la divise en trois parties ; les Dunes où l'on a santé sans richesses ; les endroits marécageux où l'on a richesses sans santé, & les parties Méditer. où l'on a richesses & santé. Il y a du bled, du bois, des pâturages, d'excellens fruits, du saumon délicieux, & des truites d'une gr. extraordinaire. Les habitans jouissent de gr. privileges. Cette Prov. avoit autrefois titre de R. Ses princ. villes sont Cantorbéry cap. Rochester & Douvres.

Kentzingue, pet. ville d'Al. dans le Brisgaw, sur l'Elz. Le Maréchal de Villars en fit raser les fortif. en 1703. longitude 25. 26. latitude 48. 15.

KERMAN, *Carmania*, Prov. de Perse, dans sa partie mérid. sur le golfe Persique. Il y a des moutons qui ayant mangé l'herbe nouvelle depuis Janvier, jusqu'en Mai, laissent tomber leurs toisons, & sont aussi nuds que les cochons de lait qu'on a pelés dans l'eau chaude. Ces laines font un des principaux revenus de la Province.

Kermen, *Germia*, ville de la Turquie Eur. dans la Romanie, près d'Andrinople.

Kerment, ville de Hongrie, sur le Raab, où les Turcs perdirent une bat. en 1664.

Kerri, *Kerriensis Comitatus*, C. d'Irlande, dans la Prov. de Munster, sur le Shannon. Il a 20 li. de long, sur 16 de large, & 8 Bar. Il y a du bled, du bois & des mont. Ses lieux princ. sont Adfeart, Trulli, Dingle & Castlemain.

Kesmark, *Tyropolis*, ville & fort de Hongrie, au C. de Scepus, sur la ri. de Paprad.

Kesroan, chaîne de mont. qui font partie du Mont Liban, en Asie, sur la côte de Syrie. C'est un des plus agréables & des plus excellens pays qui soient dans l'Orient, tant à cause de la bonté de l'air, que de l'excellence des fruits, grains, & de toutes les choses nécessaires à la vie. Il est habité par des Maronites qui ont un Patriar. & par des Grecs Melc tes. Ils sont doux, humains, g de probité & très-vertueux.

Kessel, *Castellum Menapior* gros village des Pays-Bas, dan h. Gueldre, avec un beau chât. C le chef-lieu du pays de Kessel, su Meuse, entre Ruremonde & Ver Il fut cédé au R. de Prusse, pa paix d'Utrecht. lon. 23. 48. lat. 22.

* Kesseldorff, village d'Al. c le cerc. de la h. Saxe, à une li. dessous de Dresde, rem. par la que le R. de Prusse y gagna sur Saxons le 15 Décembre 1745.

Kesteven, petite cont. d'A l'une des trois parties du Linc shire. L'air y est bon, le ter. fe fertile.

Kexholm ou *Carelsgor* *Kexholmia*, ville forte de l'Em Russien, dans la Carélie, avec chât. sur le lac Ladoga. La Russi conquise sur la Suede. Il y a au une autre ville qu'on appelle *le veau Kexholm*. Elle est à 13 li E. de Vibourg, 75 N. E. d'Abo. 48. 40. lat. 61. 22.

Keyhooka, gr. & riche vil l'Amér. dans la Nouv. Esp au S la baie de Campêche. Il s'y fai gr. commerce.

Khesell (le) gr. ri. d'Asie da Tartarie, au pays des Usbecs. n'a plus de communication av mer Caspienne ; mais elle por eaux dans le lac d'Atall.

KHORASSAN ou CORA (le) *Parthia*, pays consid. d'A proche l'Irac-Agemi. Il est po par les Usbecs, & a quatre princ. ou Royales. Balkh, Me Nichabour & Herat.

Khotol ou *Kotolan*, d'As. cap. d'un pays très-fert. d me nom, dans la Tartarie, au de Balkh.

Khovageh-Ilgar, pet. vi la gr. Bucharie, dans la contr Schasch, rem. par la naissan Tamerlan ou Timur-bec.

Khovarezem, pays d'As. té du Gihon, possédé par les U

t fert. aux endroits où il eſt ar-

am ou Jamce, ou la ri. bleue, *Cœrules Fluvius*, gr. ri. de la ne, qui ſe jette dans la mer Orient. eſſous de Nanquin. Les Chinois nt en proverbe : *La mer n'a point ornes, & le Kiam n'a point de*. Dans ſon cours, qui eſt des rapides, elle forme un gr. nom- l'Iſles, toutes très-utiles à la par la multitude de joncs de 10 pieds de haut qu'elles produiſent i ſervent au chauffage des villes ntour.

ANGNAN ou NANQUIN & KIN, Prov. marit. de la Chine, tenoit autrefois le prem. rang, u'elle étoit la réſid. de l'Emp. qui n'a plus que le 9e. Elle eſt ès-fert. & d'un com. preſque ncevable. Tout ce qui s'y fait, out les ouvrages de coton & de , y eſt plus eſtimé qu'ailleurs. a 14 Métropoles, 110 Cités & le dix millions d'ames. Les ha- s ſont polis, ſpirituels, & très- res aux Sciences & aux Arts. La ale eſt Nankin.

IANSI, *Kianſia*, Prov. de la ne, la 8e. en rang, au N. E. de gnang. Elle eſt très-peuplée, & uit abon. tout ce qui eſt néceſ- à la vie. Elle a des ri. & des qui ſont remplis d'excellent poiſ- On y fait de la très-belle porce- e. Les habitans ſont fort ſuperſti- & croient la Métempſycoſe. Ils l'eſprit ſubtil & excellent. La a 13 Métropoles, 67 Cités, & de ſix millions d'ames ; ce gr. bre fait qu'on appelle les gens e pays *les fourmis de la Chine*. chang en eſt la capitale.

IBOURG, *Kiburgum*, ville de e, au can. de Zurich, ſur la ri. hoeff, avec un chât. C'eſt un des beaux Bailliages du cant. Elle 5 li. N. E. de Zurich, 6 S. E. chaffhouſe. lon. 26. 25. lat. 47.

IDG, ville d'Aſ. cap. du R. de ran. lon. 99. lat. 27. 50.

IDWELLI, ville d'Angl. au pays de Galles, dans la Province de Karmarthen. lon. 13. lat. 52. 42.

KIEGAN, ville de la Chine, 9e. Métropole de la Prov. de Kianſi, ſur le bord occid. de la ri. de Can. Elle a 9 villes dans ſon département. lon. 132. 15. lat 27. 42.

KIELL, *Chilonium*, ville forte, riche, & conſid. d'Al. dans la b. Saxe, cap. du D. d'Holſtein, avec un chât. & une Univ. fondée en 1665. Il s'y tient tous les ans une foire célebre après la fête des Rois. Elle eſt au fond du golfe de Killerwick, à l'emb. du Schwentin, dans la mer Baltique, à 15 li. N. O de Lubeck, 10 S. E. de Sleſwigk, 20 N. de Hambourg. lon. 27. 52. lat. 54. 26.

KIENCHANG, ville de la Chine, 8e. Métropole de la Prov. de Kianſi, avec un beau palais. On y fait avec le ris un breuvage appellé *Macu*, que le Pere Martini préfere à nos vins d'Eur. On y fait auſſi de belles étoffes. lon. 132. 30. lat. 27.

KIENNING, ville de la Chine, 4e. Métropole de la Prov. de Fokien, ſur le bord orient. du Min, que l'on paſſe ſur un beau pont. Elle a 7 villes dans ſon ter. lon. 135. 16. lat. 27.

KIERNOW, ville de Lithuanie, ſur la Vilie. Les D. y faiſoient leur réſid. lon. 42. 56. lat. 54. 50.

KIEUKIANG, gr. ville de la Chine, 5e. Métropole de la Prov. de Kianſi, ſur le bord mérid. du Kiam. Elle eſt marchande & a 5 villes dans ſa dépendance. lon. 132. 40. lat. 30. 25.

KILDARE, *Cella Quercus*, ville à marché d'Irlande, dans la Prov. de Leinſter, cap. du C. de même nom, qui a 13 li. de long ſur 8 de large. Il eſt riche & abon. en toutes choſes & comprend 8 Bar. Il y a dans la ville un Evêque ſuf. de Dublin. Elle eſt à 9 li. S. O. de Dublin. lon. 10. 36. lat. 53. 10.

Kilianova, *Callatia*, bourg fortif. de la Turquie Eur. dans la Beſſarabie. à l'emb. du Danube. On l'appelle *Nova*, pour le diſtinguer de Kilia l'anc. qui eſt une bourgade & une

Iſle formée par le Danube, à 36 li. S. O. de Bialogrod, 121 N. E. de Conſtantinople. lon. 47. 55. lat. 45. 35.

KILISTINONS ou CHRISTINAUX, ou KRIQS, peuple de l'Amér. ſept. au fond de la baie d'Hudſon, proche le Fort Bourbon. Ce ſont avec les Aſſiniboels les plus nombreux de ce pays & les plus conſid. Ils ſont gr. robuſtes, alertes, endurcis au froid & à la fatigue, vifs, toujours en action, toujours danſans ou chantans, braves & aimans la guerre. Ils n'ont ni villages ni demeures fixes; ils vivent çà & là, & vivent de leur chaſſe.

KILKENNY, *Kilkennia*, gr. riche & forte ville à marché d'Irlande, dans la Prov. de Leinſter, cap. d'un C. de même nom. C'eſt une des plus peuplées & des plus com. d'Irlande. On dit que *ſon eau eſt ſans bourbe, ſon air ſans brouillards, & ſon feu ſans fumée.* Elle eſt ſur la Nure, à 3 li. de Gowran, 8 S. O. de Dublin. lon. 10. 20. lat. 52. 36

Le C. de Kilkenny a 13 li. de long ſur 7 de large. Il eſt très-agréable & très fert.

KILLALA ou *KILLALOO*, *Killalea*, pet. ville marit. d'Irlande, dans la Prov. de Connaught, cap. du C. de Mayo, avec un Evêc. ſuf. d'Armagh. Elle eſt à une li. N. O. de Mayo.

KILLALOW ou *CABU*, pet. ville d'Irlande, dans la Prov. de Connaught, cap. du C. de Clare, avec un Evéc. ſuf. de Caſſel, ſur le Shannon, à 3 li. de Limerick, 30 S. de Dublin. lon. 9. 10. lat. 52. 43.

KILLIN, gr. ville de la Turquie Eur. dans la Beſſarabie, à 28 li de Bender. Elle eſt bien peuplée.

* *KILLINEM*, pet. ville d'Ecoſſe, cap. de la Prov. de Braid-Albin, ſur le lac de Tay.

KILLMALOCK, *Kilmalocum*, riche, bien peuplée, & conſid. ville d'Irlande, dans la Prov. de Munſter, au C. de Limerick, dont elle eſt à 5 li. lon 8. 46. lat. 52. 58.

KILMORE, ville d'Ecoſſe dans la Prov. de Knapdail, ſur la côte ſe de la Baie de Lochſinn. Elle é autrefois épiſc.

KILMORE, ville Epiſc. d'Irl de dans la Prov. d'Ulſter, au C. Cavan.

KILRENIE, ville d'Ecoſſe, d le pays de Fife, proche la mer une li. S. O. de Crail, 2 N. d'Anſtruther.

KIMAROY, ville de l'Ecoſſe ſ dans la Prov. de Lochquhabir.

KIMI, *Kimia*, ville de Suec cap de la Prov. de même nom, d la Laponie, ſur la ri. de Kimi, de ſon emb. dans le golfe de Bothn à 4 li. S. E de Tornea. lon. 41. lat. 65. 40.

KIMPER ou *QUIMPER-CORENTIN*, *Coriſopitum*, *orum*, ville Fr. en b Bretagne, au pays de C nouaille, avec un Evéché ſuf Tours; c'eſt la patrie du célebre re Hardouin. Elle eſt ſur la ri. d der, à 12 li. S. E. de Breſt, 42 de Rennes, 124 O. de Paris. l 13 d. 32 ′. 35 ″. lat. 47 d. 58 ′. 2

KIMSKI, ville de la Tarta Moſcovite, dans le Tunguska. trouve autour de cette ville quan de Martres-Zibelines, plus noi qu'ailleurs.

Kim-Te-Tchim, gr. & magnifi bourg de la Chine, dans la Prov Kianſi, & dans la dépendance Fouleau. C'eſt ce lieu qui, lui ſeu fournit preſque toute la belle por laine de la Chine. Quoiqu'il ne ſ pas entouré de murailles, il vaut b une gr. ville pour la beauté de rues, qui ſont tirées au cordeau, p le nombre de ſes habitans, que l' fait monter à un million, & pour commerce qui y eſt prodigieux.

KINGCHEU, ville de la Chin 6e. Métropole de la Prov. de H quang, ſur la rive ſept. du Kian Elle eſt belle & marchande, & co tient 8 villes dans ſa dépendan lon. 128. 40. lat. 30. 50.

KINGHORN, *Kinhornia*, vi d'Ecoſſe, dans la Prov. de Fife, ſu Forth, à 3 li. N. d'Edimbourg, 1 N. de Londres, lon. 14. 50. lat. 56.

INGSALE, *Kinſalia*, ville à
hé d'Irlande, dans la Prov. de
ſter, au C. & à 4 li. de Cork.
eſt très-peuplée, très-marchan-
& a un excellent port. lon. 9.
at. 51. 36.

NGS-COUNTY ou LE COMTÉ
ROY, *Regis Comitatus*, cont.
nde, dans la Prov. de Leinſter,
li. de long ſur 5 de large. Il
rend 11 Bar. Philipps-Towne
t la capitale.

INGSTON, ville d'Angl. au C.
rrey, ſur la Tamiſe, à 3 li. de
res. C'eſt où ſe tiennent les Aſ-
lon. 17. 18. lat 51. 24.

ngſton Upon Hull, *Voyez* Hull.

INGSTOW ou *PHILIPPS-*
N, *Regiopolis*, ville d'Irlande
la Prov. de Leinſter, cap. du
R. ou Kings-County, à 6 li.
. de Kildare. lon. 10. 15. lat.
5.

INGTUNG, ville de la Chine,
létropole de la Prov. d'Iunnan,
li. de la ville de ce nom, au-
d'une vallée très-profonde. Il
n pont qui n'eſt compoſé que
aînes de fer. & duquel on voit
récipices horribles. lon. 119.
at. 26. 10.

INGYANG, ville forte de la
e, 7e. Métropole de la Prov. de
. Elle eſt entourée de mont. &
lon. 125. 10. lat. 37. 27.

INHOA (c'eſt-à-dire fleur de
s) *Veneris Flos*, ville de la
e, 5e. Métropole de la Prov. de
iang. On y fait de ris & d'eau,
lleure boiſſon qui ſe boive dans
la Chine. Les habitans ſont les
guerriers de tous les Chinois.
8. 17. lon. 136. 55.

INROSSE, ville d'Ecoſſe, cap.
de même nom, à 6 li. N. O.
mbourg, 116 N. O. de Lon-
lon. 14. 22. lat. 56. 15.

INSTORE, ville d'Ecoſſe, au C.
erden. lon. 15. 30. lat. 57. 58.

OW ou KIOVIE, *Kiovia*, ville
d. de Pologne, cap. de l'Ukrai-
lans le Pal de même nom avec
vêc. ſuf. de Lembourg, & un
Elle appartient à la Ruſſie. Les
Catholiques y ont quatre Egliſes. Son com. eſt conſid. Elle comprend la ville vieille, qui eſt l'anc. Kiovie, & la ville neuve. Elle eſt ſur la rive gauche du Nieper, à 66 li. N E. de Kaminieck, 140 E. p. S. de Warſovie, 160 E. de Cracovie. lon. 49. 26. lat. 50. 12.

KIPSCHACH ou KAPSAC, gr. pays d'Eur. & d'Aſ. entre le Jaïck & le Nieper. C'eſt la véritable patrie des Coſaques. Il abon. en grains, & en bétail; & eſt ſous la domination d'un Gr. Kan, de pluſieurs autres P. de la Ruſſie. Les habitans ſont gr. guerriers. Serai en eſt la capitale.

KIRCHBERG, pet. cont. d'Al. avec titre de C. en Souabe, près d'Ulm. Elle appart. à la Maiſon d'Autriche. Il y a auſſi un Bailliage de ce nom au b. Pal. & une contrée en Suiſſe, qui eſt une des Communautés du Tockenbourg inférieur.

KIRKALDIE, *Kirkaldia*, ville d'Ecoſſe, dans la Prov. de Fife, à 3 li. N. d'Edimbourg, & 113 N. p. O. de Londres. lon. 14. 45. lat. 56. 20.

KIRKEWAL, *Carcoviana*, petite ville d'Ecoſſe, cap. de l'Iſle de Pomona, la princ. des Orcades. Elle eſt rem. par ſon Fgliſe, ſon College & ſes Foires, & eſt agréablement ſit. ſur une baie, preſqu'au milieu de l'Iſle, à 87 li. N. d'Edimbourg, 200 de Londres. lon. 14. 58. lat. 58. 56.

KIRKUBRIGHT, *Kirkembrigia*, petite ville d'Ecoſſe, dans la Prov. de Gallowai, à l'emb. de la Dée, où l'on peut faire un très-bon havre, à 123 li. N. p. O. de Londres. lon. 13. 18. lat. 55. 8.

Kirn, chât. d'Al. au Pal. du Rhin, chef-lieu d'un C. de même nom, à 6 li. de Creutznach.

KISMICH, KISCH ou QUESOMO, Iſle du golfe Perſique, d'environ 20 li. de long, & 2 de large. Elle eſt fert. & bien habitée. On pêche aux environs des perles; qu'on appelle *perles de Bacharein*.

KITZINGEN, ville d'Al. en Franconie, au Dioc. de Wurtzbourg, ſur le Mein.

KLETGOW, *Eremus Helveticorum*, pet. cont. aux confins de la Suiſſe. Il comprend le Bail. de Neuhauſen & pluſieurs autres.

KLETTENBERG ou *KLINGNAU*, ville de Suiſſe, ſur l'Are, à une li. de Walſdhut. Elle appart. à l'Evêq. de Conſtance, quant au fief & à la juriſdiction; mais la ſouv. appart. aux cant. Seign. du C. de Bade. lon. 25. 56. lat. 47. 35.

KNAPDAIL, *Knapdalia*, petite contr. d'Ecoſſe, dans la Prov. d'Argyle, dont elle eſt la partie la plus fertile.

KNARESBOROUGH, ville à marché d'Ang. en Yorckshire, à 50 li. N. E. de Londres. Elle envoie deux Députés au Parlement. lon. 15. 59. lat. 53. 56.

KNOCKFERGUS ou *CARRICFERGUS*, *Rupes Ferguſii*, riche, bien peuplée & conſid. ville à marché d'Irlande, cap. d'un C. de même nom, dans la Prov. d'Ulſter, avec un chât. & un excellent port, à 3 li. de Belfas, 30 de Dublin. lon. 11. 42. lat. 54. 45.

Kocherſberg, *Concordia*, bourgade de Fr. dans la b. Alſace, avec un chât. entre Straſbourg & Saverne. Les Alliés y furent battus en 1677. lon. 26. 17. lat. 48. 41.

KŒNIGSTEIN, pet. ville d'Al. dans l'Elect. de Mayence, avec un château. Elle eſt à 4 lieues N. E. de Mayence. lon. 26. 4. lat. 50. 5.

KOGE, pet. ville de Dan. dans l'Iſle de Seelande, avec un port qui la rend aſſez marchande. Elle donne ſon nom à un enfoncement que fait la mer en cet endroit, & qu'on appelle *la Manche de KOGE*.

KOKENHAUSEN ou *KOHENHUYS*, *Kokenſium*, ville forte de Livonie, dans la Prov. de Letten, ſur la Dwine, avec un chât. Elle appart. à la Ruſſie, & eſt à 17 li. S. E. de Riga. lon. 43. 38. lat. 56. 40.

KOLA, *Kola*, pet. ville de Ruſſie, cap. de la Laponie Moſcovite, avec un bon port, proche la mer Glaciale, à l'emb. de la ri. de même nom. lon. 53. 2. lat. 68.

KOLLOMENSKE, *Kollomen* ville de l'Emp. Ruſſien, dans le ſinage de Moſcou. Elle eſt agré ment ſit. ſur une éminence. lon 28. lat. 55. 28.

Kolomna, *Voyez* Colomna.

KOM, *Comum*, l'une des gr. villes de Perſe, dans l'Irac- mi, dans un pays plat, abond ris, en excellens fruits, & partic rement en groſſes & délicieuſes nades. Il y a une grande & ma ſique Moſquée, où l'on voit de b ſépulcres. Il y a dans la Moſquée chambres qui ſervent d'aſyle à qui ne peuvent payer leurs de & où ils ſont nourris gratis. El à 50 li. S. de Caſbin, 64 N. d'Iſpahan. lon. 69. lat. 34. 20.

KONGAL ou *KONGEL*, *Co la*, pet. ville de Norwege, au Bahus, ſur la Gotelba. Elle fu dée par les Dan. aux Suédois 1638, par le Traité de Roſc lon. 29. 10. lat. 57. 50.

KONICSWINTER, ville d dans l'Election de Cologne, ſ Rhin.

Konigingretz, *Voyez* Koniſg

KONIGSBERG, *Regiomo* ville de la Pruſſe Ducale, cap. d de Pruſſe, avec une Univ. fo en 1544, & un Palais magnifi dans lequel il y a une ſale, piliers, de 274 pieds de long ſu de large, & une belle Bibliothe Daniel Becker étoit de cette v Elle eſt ſur la ri. de Prégel, pr la mer, à 25 li. N. E. d'Elbing E. p. N. de Dantzick, 50 N Warſovie. lon. 39. 10. lat. 54. 4

KONIGSBERG, pet. ville d au cerc. de Franconie. Elle ap à la Maiſon de Saxe-Weymar, & à 3 li. N. E. de Schwenfurt. lon 12. lat. 50. 6.

Il y a une autre petite ville d nom dans la h. Luſace, une a en Siléſie; une au pays de Heſſe une autre dans l'Election de B debourg.

KONIGSBERGA, *Konigsber* pet. ville de Bohême, avec un

fur une mont. proche l'Eger, à de Folkenau.

ONIGS-ECK, chât. bourg & C. en Suabe entre Uberlingen & au. lon. 27. 5. lat. 47. 53.

ONIGSFELD, Bail. de Suiſſe, ndant du cant. de Berne, à une -li. de Brouk. Il eſt fort riche.

ONISGRATZ, *Reginæ Garde-*, ville de Bohême, avec un . ſuf. de Prague, ſur la rive e de l'Elbe, à 14 li. S. O. de z, 25 E. de Prague, 46. N. p. e Vienne. lon. 33. 50. lat. 50.

ONIGSHOFEN, *Konigshovia*, mais forte ville d'Al. en Fran-e, dans l'Evéc. de Wurtzbourg. la patrie de Jean Muller ou omontan. Elle eſt à 6 li. S. O. Wurtzbourg. lon. 27. 18. lat. 38.

ONIGSLUTTER, *Lutera Regia*, ville d'Al. avec une célebre Ab-, dans le pays de Brunſwick-fenbutel. lon. 28. 6. lat. 52. 2.

onigſor, Maiſon de plaiſance . de Suede, dans le Weſterman-.

ONIGSTEIN, *Konigſteinum*, e ville avec un fort imprenable, l'Elect. de Saxe, ſur la rive he de l'Elbe, à 4 li. S. E. de . lon. 31. 36. lat. 50. 56.

ONITZ, *Conitia*, ville de Po-e, dans la Pruſſe R. ſur le tor-de Broo, à 4 li. N. O. de Culm, S. O. de Dantzick. lon. 36. 15. 53. 36.

operſberg, *Cuprimons*, mont. uede, dans la Dalécarlie. Il y a ches mines de cuivre auprès de lle de même nom, appellée auſſi *un*. Ces mines jettent en tout une fumée conſid. qui eſt fort aire à ceux qui ont mal à la poi-. Elles apportent un revenu idérable au R. de Suede.

OPING, ville de Suede, dans ertmanland. lon. 34. 15. lat. 38.

OPYS, pet. ville fortif. de Li-nie, au Pal. de Mſciſlaw, ſur le er. lon. 49. 8. lat. 54. 30.

KORSOE, *KORSOR* ou *CORSEUR*, *Corſoa*, pet. ville de Dan. dans l'Iſle de Séelande, avec un fort ſur le Belt, à 14 li. O. de Coppenhague. lon. 28. 55. lat. 55. 22.

KORSUM, *Korſuma*, petite ville de l'Ukraine, ſur la Roſs, bâtie par le R. Etienne Battori en 1581. Les Polonois y furent défaits en 1588 par les Coſaques. Elle appart. à la Ruſſie. lon. 49. 55. lat. 49. 3.

KOSEL, *KOSSEL*, petite ville fortif. de Siléſie, au D. d'Oppelen, près de l'Oder, entre le petit Glogau & Beuten. lon. 35. 58. lat. 50. 24.

Kraibourg, *Corrodunum*, bourgade d'Al. en Baviere, ſur l'Inn, à 6 li. de Burchauſen. lon. 30. 6. lat. 48. 5.

KRANOWITZ, pet. ville de la h. Siléſie, dans la Prov. de Troppau, entre Ratibor & Troppau. lon. 35. 48. lat. 50. 10.

KRAPPITZ, pet. ville de Siléſie, ſur l'Oder, au D. d'Oppelen. lon. 35. 40. lat. 50. 38.

Kraſnobrod, village de Pologne, dans le Pal. de Lublin au milieu d'une forêt, remarq. par la victoire que Jean Sobieski, depuis R. de Pologne, y remporta ſur les Tartares

KREMPE, *KREMPEN*, *Crempa*, pet. mais forte ville de Dan. dans le Holſtein, avec un chât. ſur un ruiſ. à 12 li. N. O. de Hambourg, 24 O. de Lubeck, 2 N. de Gluckſtat. C'eſt la patrie de Martin Ruarus. lon. 26. 56. lat. 54. 3.

KREMS, *Cremiſium*, petite ville d'Al. dans la b. Autriche, ſur le Danube, à 15 li. E. de Vienne. lon. 35. 22. lat. 48. 22.

KRICZOW, pet. mais très-forte ville Epiſc. de Lithuanie, au Palat. de Mſciſlaw. Elle paſſe dans le pays pour avoir été la patrie d'Eſculape. lon. 50. 50. lat. 53. 50.

Krinock, bourg d'Ecoſſe, avec un bon port. C'eſt le paſſage des paquebots de ce R. en Irlande. Il eſt ſur le golfe de même nom.

KRUSWICK, *Cruſvicia*, petite

ville & chât. de Pologne, dans la Cujavie, au Pal. de Brzeſcie, ſur le lac de Gupſo C'eſt la patrie du fameux Piaſt qui de laboureur fut élevé à la R. lon 36. 32. lat. 52. 34.

KUBANS, KOUBANS (les) *Cubani*, peuple Tartare qui habite ſur la ri. de même nom. Il a à-peu près les mêmes mœurs que les Tartares de Crimée; a un Kan particulier, & peut mettre 40000 hommes ſur pied.

Kudach, *Kudacum*, fort de Pologne, dans l'Ukraine, au Pal. de Kiovie, ſur le Niéper. Elle eſt aux Coſaques. lon. 53. 20. lat. 47. 58.

KUFSTEIN, *KUESTEIN*, pet. mais jolie & très-forte ville d'Al. au Tirol, avec un bon chât. bâti ſur le roc, pris par le D. de Baviere en 1703. Il revint à la Maiſon d'Autriche après la bat. d'Hocſtet. Elle eſt ſur l'Inn, à 20 li. S. p. E. de Munich, 14 N. E. d'Inſpruck. lon. 29. 46. lat. 47. 20.

Kur, *Cyrus*, ri d'Aſ. qui prend ſa ſource au Caucaſe, & ſe jette dans la mer Caſpienne. Elle eſt remplie d'eſturgeons.

KURAB, pet. ville de Perſe, cap. de la Prov. de Kesker, à demi-li. de la mer Caſpienne. lon. 67. 50. lat. 37 36.

Kurgan (le) ri. d'Aſ. très-poiſſonneuſe, qui a ſa ſource dans le Khoraſan, arroſe la Prov. d'Aſtrabat, & ſe jette dans la mer Caſpienne.

KUSMA-DEMIANSKI, ville de l'Emp Ruſſien, dans la Tartarie, à 13 li. N. E. de Vaſiligorod, une du Wolga. lon. 69. 5. lat. 56. 2.

KUTTENBERG, *Gutenberga*, pet. ville de Bohême, rem. par les mines d'argent qui ſont dans ſon voiſinage dans une mont. Elle eſt à 15 li. S. E. de Prague. lon. 33. 12. lat. 49. 56.

KUWANA ou *QUANO*, gr. ville du Japon, dans la Prov. d'Owari, avec un port fort ſpacieux & un chât. Elle eſt diviſée comme en trois villes.

KYLBOURG, *Celbis burgus*, pet. ville d'Al. dans l'Elect. de Treve ſur la Kill, à 8 li. N. O. de Trev lon 24. 12. lat. 50. 2.

KYLE, *Coralia*, Prov. de l coſſe mérid. ſur le Dun. Elle très-fert. Il y a beaucoup de noble Aire en eſt la ſeule ville.

KYNETON, ville à marché d'A en Warwickshire, à 20 li. N. O. Londres. lon. 16. 5. lat. 52. 8.

L.

LAA, *LAAB*, ou *LAHA*, p ville d'Al. dans la b. Autric rem. par la victoire qu'y rempo l'Emp. Rodolphe d'Haſbourg 1278 ſur Ottocare R. de Bohêm qui y fut tué. C'eſt en conſéquen que la Maiſon d'Autriche poſſ l'Autriche & la Stirie. Les Hongr & le R. Bela y furent auſſi défa par les Bohémiens en 1260. Elle ſur la Teya, à 11 li. N. O. de Vi ne. lon. 33. 36. lat. 48. 43.

LAAR, ou LAR, *Lara*, vi de Perſe, cap. de la Prov. de mê nom, qu'on nomme auſſi *Gherm* avec un bon chât. & un Kan ou ſir. Il s'y fait un gr. com. en ſo Elle eſt dans un ter. rempli d'ora gers, de citronniers, & de tam riſques très-gros. lon. 72. 20. 27. 30.

LAAS, *Liſſa*, pet. ville d'A au cer. d'Autriche, dans la C niole, avec un chât. ſur le Boick.

LABADIA, ville forte d'Ita. da le Poléſin de Rovigo, ſuj. aux V nitiens, ſur l'Adige, à 6 li. O. Rovigo, 8 N. O. de Ferrare. lo 29. 3. lat. 45. 5.

* Labatut, bourg de Fr. en G cogne, dans les Landes.

LABIA, *Labia*, ville de la Tu quie Eur. dans la Servie, à 25 S. O. de Niſſa.

* *LABOUER* (St) pet. ville Fr. en Gaſcogne, dans les Land ſur la pet. ri. appellée *Bas*.

LABOUR (la Terre de) *Te Laboris*, gr. Prov. d'Ita. la pri du R. de Naples, bor. N. par l'

, E. par le C. de Molise & P. ult. S. par le golfe de Na- O. par la mer de Toscane & npagne de Rome Elle est bien e & très-fert. Naples en est tale.

OURD (le) *Lapuderſis Tra-* et. cont. de Fr. dans la Gas- , qui fait partie du pays des s, sur la mer Il y a beaucoup ts. Les habitans de ce pays pour avoir été les premiers êche de la baleine. Bayonne la capitale.

BRADOR, *Eſtotilandia*, gr. e l'Amériq. sept. près du dé- 'Hudson. Il est très-froid & par des Sauvages appellés *ux*. On ne connoît pas trop e pays.

Lacus, amas d'eaux douces ées qui ne tarissent jamais, & se communiquent à la mer r quelques ri. ou canaux sou- s.

Majeur (le) *Lacus major*, ta. au D. de Milan, d'environ de long sur 3 de large. Il re- n gr. nombre de ri

Supérieur (le) *Lacus ſupe-* ac de l'Amér. sept. au Cana- est le plus gr. lac que l'on isse dans le monde. On lui 200 li. de l'E. à l'O. 80 du S. & 500 de circuit. Il est très- nneux.

édémone, *Voyez* Misitra.

DENBOURG, *Ladenburgum*, lle d'Al. au Pal. du Rhin, Heidelberg & Manheim, sur re. Elle appart. à l'Evêq. de s & à l'Elect. Pal. lon. 26. . 49. 27.

OGA, *Ladoga*, ville de Russien, sur un gr. lac de nom, fort poissonneux. Il sur-tout en saumons. lon. lat. 60.

LYN ou *LOUGHLEN*, *La-*, nom de deux villes d'Irlan- ns la Prov. de Leinster, au Catherlagh; l'une est consid. re n'est presque plus qu'un lon. 10. 45. lat. 52. 40.

LAGNY, *Latiniacum*, ville de l'Isle de Fr. avec une fameuse Abbaye de Bénédictins Les Ang. l'assiégerent en vain sous Charles VII. Le D. de Parme la prit en 1590. C'est la patrie de Pierre d'Orgemont & du Poëte Geofroi. Elle est sur la Marne, à 4 li. de Meaux, 6 de Paris. lon. 20. 20. lat. 48. 50.

LAGNIEU, pet. ville de Fr. dans le Bugey, au Dioc. de Lyon, sur le Rhône, avec une Collégiale.

LAGOS, *Lacobrica*, anc. ville de Port. au R. d'Algarve, avec un chât. près de la mer, où il y a un bon havre. Elle est à 48 li. S. de Lisbonne. lon. 9. 30. lat. 37.

LAGUNE ou *SAN CHRISTOVAL DE LA LAGUNA*, considér. & jolie ville de l'Isle de Ténérif, l'une des Canaries, près d'un lac de même nom, sur le penchant d'une colline. Il y a de fort beaux édifices & une belle place. lon. 1. 14. latit. 28. 30.

Lagunes de Venise (les) marais, ou étangs d'Ital dans lesquels Venise est sit. Ils communiquent avec la mer, & font la sureté de la ville. Il y a dans ces lagunes environ 60 Isles qui font un Evéc. Après celles qui composent Venise, Murano est la plus considérable.

LAHOLM, *Laholmia*, ville forte de Suéde, dans la Prov. de Halland, proche la mer Baltique, avec un chât. & un port, à 20 li. N. de Coppenhague, 4 S E. d'Helmestadt. lon. 30. 48 lat. 56. 35.

LAHOR, *Lahorium*, grande ville d'As. dans l'Indoustan, cap. de la Prov. de même nom, qui est une des plus consid. de l Emp. du Mogol. Il y a beaucoup de Mosquées, de bains publics, de caravanserais & de pagodes. On y fabrique des toiles peintes de toutes les especes, & des tapis magnifiques. Elle est dans un pays abond. en tout, & sur tout en sucre qui est le meilleur de l'Indoustan. Elle n'est plus si consid. qu'elle étoit, quand les Emp. y faisoient leur résid. Elle est à 85 li. N. p. O. de Dehly, 60 N. E. de Multan.

115 N. p. O. d'Agra. lon. 93. 30. lat. 31. 40.

Lajazze, *Laiadzzo*, ville de la Turquie As. dans la Caramanie, près du mont Néro, sur la côte sept. du golfe de même nom, assez près de son emb. à 6 li. de l'anc. *Issus*.

Laicheu, *Laicheum*, ville de la Chine, 6e. Métropole de la Prov. de Xantung. lon. 137. 16. lat. 36. 57.

Laindry, bourg de Fr. en Champagne, au Dioc. de Langres, Elect. de Tonnere.

Laino, *Laus*, pet. place d'Ital. au R. de Naples, dans la Calabre cit. proche la ri. de même nom. lon. 33. 46. lat. 40. 4.

Laland, *Lalandia*, pet. Isle du R. de Dan dans la mer Baltique. Elle est très-fert. en bled. Ses lieux princ. sont Naxchow, Saxkoping & Nysted. lon. 29 d. 3 '—55 '. lat. 54d. 45'.—55'.

* *Lalbenque*, pet. ville de Fr. dans le Quercy, Gén. de Montauban.

Lambale, *Lambalium*, petite ville de Fr. dans la h. Bretagne, chef-lieu du D. de Penthiévre. Le fameux François de Lanoue, Bras-de-fer, fut tué au siége de Lambale en 1591. Elle est à 7 li. de St Brieux, 15 de Rennes. lon. 15. 4. lat. 48. 28.

Lambesc, *Lambesca*, jolie pet. ville de Fr. en Provence, rem. par la naissance du Pere François Pagi. On y tient les Etats de la Prov.

Lambeye, pet. ville de Fr. dans le Bearn, Dioc. de Lescar, sur une hauteur.

Lamego, *Lamacum*, ville de Port. dans la Province de Beïra, avec un Evéc. suf. de Brague, & une bonne cit. Elle est dans un fond, à 20 li. S. E. de Brague, 60 N. de Lisbonne. lon. 10. 18. lat. 41. 1.

LAMO, *Lamum*, R. & Isle d'Afr. sur la côte de Melinde entre l'Isle de Paté, le R. d'Ampaze & celui de Melinde. Il y a une ville de même nom, avec un port.

Lampedouse, *Lampedosa*, pet. Isle de la mer d'Afr. sur la côte de Tunis, d'environ 5 li. de circu 2 de long, à 20 li. de Tunis & de Malte. Elle est deserte; mais a un assez bon port, où les vaiss vont faire de l'eau. C'est auprè cette Isle que l'armée navale l'Emp. Charles V. fit naufrage 1552. lon. 30. 35. lat. 36.

Lampon, ville d'As. au f d'un golfe, dans la partie la mérid. de l'Isle de Sumatra, une cont. à laquelle elle donn nom.

LANCASHIRE, *Lancastria*, vince marit. d'Ang. au Dioc. Chester, le long de la mer d'Ir de, d'environ 24 li. de circuit 1150000 arpens. L'air y est b les habitans vigoureux & robus & les femmes très-belles. Le pays est assez fert. Les bœufs y d'une gr. prodigieuse. Les ri. pr sont le Mersey, la Ribble & le I Les deux princ. lacs sont le Wi & le Merton.

LANCASTRE, *Lancastria*, à poste & à marché d'Ang. cap Lancashire, avec une très-b Eglise. Elle a donné le titre d à plusieurs P. du Sang. d'Ang. fameux dans l'Histoire par leurs putes avec la Maison d'Yorck. disputes ne finirent que par le riage de Henri VII. de la Ma de Lancastre, avec Elisabeth d'Edouard IV. Elle est sur le L à 2 li. de la mer d'Irlande, 62 O. de Londres. lon. 14. 35. lat

Lancerote, *Junona Insu Lancerotta*, Isle d'Afr. l'une Canaries, d'environ 13 li. de sur 9 de large. Elle est comme ronnée au N. par les 4 pet. Isle Ste Claire, Alagrança, Rocc Gracioſa. Elle fut découverte & quise en 1417 par Jean de Be court, qui la céda au R. de Cast d'où elle est passée à l'Esp. lon 30. lat. 28. 40.

Lanciano, *Anxanum*, ville sid. d'Ita. au R. de Naples, dans bruzze cit. avec un Arc. érigé 1562. Elle est renommée par foires, & est sur le torrent de

près du Sangro, à 7 li. S. Chiéti ; 35 N. E. de Naples. 2. 40. lat. 42. 12.

NDAFF, petite ville Episc. dans le pays de Galles, au Glamorgan sur la Trave.

NDAU, *Landavia*, anc. belle, -forte ville de Fr. dans la b. , autrefois Imp. mais suj. à par la paix de Munster. L'Emp. la prit, n'étant que R. des ins en 1702. Les Fr. la repri- n 1703, & les Imp. en 1704 ; a possession en fut assurée à la ui l'avoit reprise en 1713, par ité de Bade. Elle est sur la h, dans un pays agréable & 3 li. & demie S. de Neustat, e Philisbourg, 5 S. O. de Spi- ; N. E. de Strasbourg, 108 N. Paris. lon. 25 d. 47 '. 30 ". d. 11 '. 38 ".

VDAW, nom de deux pet. vil- Al. l'une dans la b. Baviere, fere, & l'autre au C. de Wal- , avec un chât. sur une très- montagne.

VDECK, pet. ville de Bohême, de Gratz, rem. par ses bains ls.

de-Daizou (la) bourg de Fr. ormandie, au Dioc. de Cou- s.

ndelles, gros bourg de Fr. dans Normandie, au Dioc. de Cou- s, avec titre de Baronnie.

NDEN Landinum, pet. ville ays-Bas Autrichiens, dans le nt, au quartier de Louvain, se par la bat. que le Maréchal xembourg y gagna sur les Al- e 29 Juillet 1693. On appelle cette journée *la bat. de Nervin-* om d'un village voisin. Elle r le Beck, à 2 li. de Tille- , 7 N. O. de Huy, 7 S. E. de ain, 7 & demie N. E. de Na- lon. 22. 40. lat. 50. 45.

NDERNEAU, *Landernacum*, ille de Fr. dans la b. Bretagne, ien de l'anc. Bar. de Léon, sur d'Elhorn, à 8 li. E. de Brest. 13. 22. lat. 48. 25.

LANDES (les) ou LANDES DE BOURDEAUX, *Ager Syrticus*, pays de Fr. dans la Gascogne. C'est un pays de sable & de bruyeres, dont Dax est la cap. On divise les Landes en gr. & en pet. Les gr. sont entre Bourdeaux & Bayonne ; les pet. sont entre Bazas & le mont de Marsan.

LANDGRAVIAT, Etat souv. possédé par un Landgrave. Ce mot est composé des mots *Landes*, pays, & *Grau* qui signifie *gris* ou *vieillards*. Les Graves étoient des vieillards établis en diverses Prov. pour rendre la justice. Ceux qui gouvernoient un cant. s'appelloient *Landgraves ;* ceux qui commandoient sur les front. étoient nommés *Margraves* ou *Marquis ;* ceux qui n'avoient qu'une fort. s'appelloient *Burgraves*. Ces charges qui n'étoient d'abord que des offices accordés par le P. devinrent héréditaires, & ensuite des Souverainetés.

* *LANDOUZY*, pet. ville de Fr. dans la Gén. de Soissons, Election de Guise.

LANDRECIE, *Landericiacum*, petite mais très-forte ville de Fr. dans le Hainaut. François I. s'en étant rendu maître, les troupes de l'Emp. Charles V. furent obligées d'en lever le siége en 1543. Elle fut cédée à l'Emp. l'année suivante. Les Fr. la reprirent en 1637, les Imp. en 1647 ; & Louis XIV. la prit en 1655. Elle fut cédée à la Fr. par le traité des Pyrénées. Ses fortif. sont du Chevalier de Ville & du Maréchal de Vauban. En 1712 le P. Eugene fut contraint d'en lever le siége. Elle est dans une plaine sur la Sambre, à 6 li. & demie S. O. de Maubeuge, 7 S. E. de Cambrai, 11 S. O. de Mons, 40 N. p. E. de Paris. lon. 21. 18. lat. 50. 4.

LANDSBERG ou *LANDSPERG*, *Landsberga*, nom de plusieurs pet. villes d'Al. l'une dans la Baviere, sur la Leck ; une autre dans la nouvelle Marche de Brandebourg ; une autre dans la Prov. de Natangen en

Pruſſe, ſur la Stein ; une dans la Miſnie, dans l'Oſterland. C'eſt auſſi le nom d'un chât chef-lieu d'un canton de même nom, dans le D. de Deux-ponts.

Landſcroon, fort de Fr. dans la h. Alſace, dans le Suntgau, à une li. de Bâle, ſur une hauteur. lon. 25. 7. lat. 47. 36.

Landshut, *Landshutum*, ville forte d'Al. dans la b. Baviere, avec un bon chât. ſur une côte voiſine. Elle eſt ſur l'Iſer, à 14 li. S. de Ratiſbonne, 14 N. E de Munich. lon. 29. 50. lat. 48. 23.

Il y a une autre petite ville de ce nom en Sileſie, au D. de Schweidnitz, ſur le ruiſ de Zieder qui tombe dans le Bauber, & une autre en Moravie, ſur la rive occid. de la Morave, aux confins de la Hongrie & de l'Autriche.

Landskroon, *Corona*, petite mais forte ville de Suede, dans la Prov. de Schonen. Elle fut cédée à la Suede par le R. de Dan. en 1658 par le traité de Roſchild. Les Dan. la reprirent en 1676, & la rendirent en 1679. Elle eſt célebre par la bat de 1677. Elle eſt ſur le détroit de Sund, à 5 li. N. O. de Lunden, 5 N. E. de Coppenhague. lon. 30. 45. lat. 55. 50.

Landſtul, ou Nandſtul, bourg d'Al. avec un fort chât. ſur un rocher, dans le Waſgow, entre Deux-ponts & Keiſer-Lautern. lon. 26. 20. lat. 49. 25.

Lanerk, ville d'Ecoſſe, cap. de la Prov. de Clydsdale, avec titre de C. Elle eſt près de la Clyd, à 3 li. S. O d'Hamilton, 7 de Glaſgow, 9 d'Edimbourg, 116 N. O. de Londres. lon. 14. 4. lat. 56. 10.

Langeac, *Lengiacum*, pet. ville de Fr. dans la b Auvergne, avec Bail. & Prévôté, proche l'Allier, entre des mont. à 7 li. E de St Flour, 17 S p. E. de Clermont. lon. 21. 10. lat. 45. 5.

Langfland, *Langelandia*, Iſle de Dan. dans la mer Baltique. Elle produit du bled, a de bons pâturages, & du poiſſon en abond. Il y a une pet. ville nommée *Rutcop*... un chât. & ſix villages. lon. 28. lat. 54. 52—55. 0.

Langets, ou *Langey*, *L*... *geſium*, anc. pet. ville de Fr. en T... raine, ſur la Loire, à 4 li. de To... On y mange des melons exq... lon. 17. 58. lat. 42. 20.

LANGIONE, gr. riche, & f... ville d'Aſ. cap. du R. de Lao, a... un gr. & magnifique Palais, o... R. fait ſa réſid. Les Talapoins ſe... ont la permiſſion de bâtir leurs C... vens & leurs maiſons de pierres... de briques. Elle eſt ſur une pet... à 55 li. N. E. d'Alva. lon. 16. lat. 22. 38.

Langogne, pet. ville de ... dans le Gévaudan vers la ſource ... l'Allier.

Langon, *Alingonis Portu*... pet. ville de Fr. en Gaſcogne, d... le Bazadois, aux confins du Bo... delois ſur la Garonne, avec titre ... Mar. lon. 17. ... lat 44 33.

Langonet, Abb. de Fr. en B... tagne, au Dioc. de Quimper. ... eſt de l'Ordre de Cîteaux & v... 6000 livres.

Langres, *Lingonæ*, anc. conſid. ville de Fr. en Champagn... avec un Evêc. ſuf. de Lyon, d... l'Evêq. eſt D. & Pair de Fr. C... la patrie de Jean Barbier d'Auco... Les ouvrages en coutellerie de La... gres ſont fort eſtimés. Elle eſt ... une mont près de la Marne, à ... li. N. E. de Dijon, 27. S. E. ... Troyes, 40 S. p. E. de Rheims, ... S. E. de Paris. lon. 22 d. 59 ′. 23 ... lat. 47 d. 52 ′. 17 ″.

* Langrune, bourg de Fr. ... Normandie, dans l'Elect. de Ca...

LANGUEDOC (le) *Occitani*... Prov. conſid. & marit. de Fr. da... ſa partie mérid. bor. N. par le Qu... ci, le Rouergue, l'Auvergne, & ... Lyonnois, E. par le Dauphiné ... la Provence, O. par la Gaſcogn... S. par la mer Médit. & le Rouſſillo... Elle a environ 40 li. dans ſa p... gr. largeur, & 90 depuis ſa partie ... plus ſept juſqu'à ſa partie la pl... mérid. C'eſt la Prov. de Fr. où

é eſt le plus nombreux, & le
iche. Il y a trois Arc. & 20
qui forment l'ordre de l'E-
ux Etats, qui ſont auſſi com-
de la Nobleſſe & du tiers-
On diviſe le Languedoc en
en bas : en général c'eſt un
ès-beau & très-fert. en grains,
, vins exquis, &c. Le com. y
s-conſid. Il y a 180 plantes
ina'es & curieuſes, des mines
, des carrieres de marbre, &
ines de turquoiſes. On y re-
beaucoup de ſa'icot. Il croît
es bruyeres du b. Languedoc
pece de chêne qui produit le
lon. Les ri. princ. ſont le
, la Garonne, l'Aude, le
l'Allier, & la Loire. Il y a
n gr. nombre de fontaines
ales. Toulouſe eſt la cap.

GUES (les) pet. pays d'Ita.
en Langues hautes, dont Al-
la cap. & en baſſes qui ſont
le la ville d'Aſti en Piémont.
. pays eſt très-fert. & très-
.

ION, pet. ville de Fr. en
ne, au Dioc. de Tréguier,
ne Sénéchauſſée.

INOY, *Alnetum*, pet. ville
avec titre de C. dans la Flan-
allonne, à 2 li. de Lille, 3
rnai. Elle fut cédée à la Fr.
7. lon. 20. 55. lat. 50. 40.

noy, Abb. de Fr. au Dioc. de
is. Elle eſt de l'Ordre de
x & vaut 4000 livres.

obre, bourg de Fr. en Au-
, Dioc. & Elect. de Cler-

ANTA, pet. ville de Fr. dans
anguedoc, au Dioc. de Tou-

enac, Abb. de Fr. en Breta-
au Dioc. de St Brieux. Elle
'Ordre de St Benoît & vaut
ivres.

ZO, *Axima*, ville d'Ita. au
nt, ſur la Sture, à 8 li. S. E.
, 5 N. O. de Turin. lon. 25.
45. 2.

O, *LAOS*, *Lavum*, R. d'Aſ.
du Gange, bor. au N. par
la Chine, E. par le Tonquin & la Cochinchine, S. par le R. de Camboge, O. par le R. de Siam & par les Etats du R. d'Ava. C'eſt un pays rempli de forêts, abond. en ris, fruits, & en poiſſon. Les Langiens, ou peuples de Laos, ſont bien faits, robuſtes, olivâtres, doux, ſinceres, mais très-ſuperſtitieux, & très-débauchés. Leur princ. occupation eſt l'agriculture & la pêche. Le R. eſt indépendant, & n'a d'autres loix que ſa volonté. Il ne ſe montre que deux fois l'an. Il tire un gr. revenu de l'ivoire qu'on trouve dans ſon R. en gr. quantité. Il y a dans le R un Vice-Roi général, & 7 particuliers, & un gr. nombre de Mandarins. Les chefs de familles ſont en gr. autorité. La religion eſt une e pece d'Idolâtrie venue de la Chine. Langione eſt la cap. du R.

Laodicée-ſur-mer, *Voyez* Latakuie.

LAON, *Laudunum*, conſid. ville de Fr. cap. du Laonois, avec un chât. autrefois très-fort, & un Evéc. ſuf. de Rheims, dont l'Evêq. eſt D. & Pair de Fr. un Préſid. & une Elect. Son com. princ. conſiſte en bled & en vin. Laon a été autrefois la réſid. des R. Il eſt ſit. fort avantageuſement ſur une mont. à 12 li. N. O. de Rheims, 8 N. E. de Soiſſons, 31 N. E. de Paris. lon. 21 d. 17′. 29″. lat. 49 d. 33′. 52″. Le Laonnois eſt bor. N. par la Thiérache, E. par la Champagne, O. & S. par le Soiſſonnois.

LAPONIE (la) *Laponia*, gr. pays au N. de l'Eur. & de la Scandinavie, entre la mer Glaciale, la Norwege, la Suede, & la Ruſſie. On le diviſe en Laponie Dan. ou ſept. Suédoiſe, ou mérid. & Moſcovite ou Ruſſienne & orient. C'eſt un pays extrêmement froid. On y a en hiver trois mois de nuit, & en été trois mois de jour. Il n'y a ni printems, ni automne ; il y pleut rarement en été, & pendant l'hiver la terre eſt toute couverte de neige. Le Ciel eſt ordinairement ſerein ; l'air net & ſain à cauſe de gr. vents

continuels. On n'y seme point. Il y a de bons pâturages qui engraissent fort promptement le bétail. Le pays est rempli de mont. & de rochers. Les princ. animaux sont les ours, les élans, les loups, les goulus, les castors, les hermines, & les rennes dont ils se servent pour se faire traîner sur la neige, & qui vont d'une viteſſe incroyable. Il y a aussi une quantité prodigieuse de mouches. Les Lapons n'ont que quatre pieds & demi tout au plus. Ils ont le visage pâle & basané, le corps noir & comme roux, l'estomac large, le ventre pet. les cuisses & les pieds menus, & très-propres à la course (ils vont quelquefois plus vîte que les loups, les rennes, &c.) la tête grosse, le front gr. & large, les yeux bleux, enfoncés & chassieux, le nez court & plat, les cheveux courts, droits, durs, & noirs. Ils sont coleres, brutaux, fort paresseux, & très-superstitieux, quoiqu'ils ayent la plupart embrassé le Christianisme. Ils sont lâches, craintifs, très-honnêtes gens : à peine connoît-on parmi eux les larcins, les vols, les assassinats, &c. Ils vivent très-longtems, sans que leurs cheveux blanchissent, & sans avoir besoin de Médecins. Le gr. âge ne les empêche pas de courir dans les bois & dans les mont. Ils ne portent ni chemises, ni linges, & sont habillés fort singulierement. Au lieu de pain & de farine, ils ont des poissons secs qu'ils mettent en poudre. Chaque famille a un ter. particulier, d'une gr. étendue ; ils changent continuellement d'un endroit en un autre, & habitent dans des cabanes. La Laponie Suédoise est lon. 32—46. lat. 65—72. 30.

Lar, *Voyez* Laar.

Larache, *Lixa*, anc. & forte ville d'Afr. au R. de Fez, à l'emb. de la ri. de même nom, avec un bon port. Muley Xec G. la livra aux Esp. en 1610 ; mais les Maures l'ont reprise. lon. 11. 40. lat. 35.

Larchamps, bourg de Fr. dans le Maine, Election de Mayenne,

Laredo, *Laredum*, petite v marit. d'Esp. dans la Biscaye, a un gr. & bon port, à 29 li. N. p de Burgos, 12 O. de Bilbao. lon. 50. lat. 43. 23.

Larino, *Larinum*, petite v d'Ital. au R. de Naples, dans la pitanate, avec un Evéc. suf. de névent, dont elle est à 18 li. 41. 48. lon. 32. 35.

Larisse, *Lariſſa*, anc. rich célebre ville de Grece, dans la Pi de Janna, ou Thessalie, avec Arc. Grec, un Palais, & de be Mosquées. C'est la patrie d'Ach (selon Virgile) & le lieu où Phi pe pere d'Alexandre résid. Les E Turcs y ont fait quelquefois leur jour. On y fait un assez gr. com. le est agréablement sit. sur le Per à 20 li. S. de Salonique, 53 N O. d'Athenes, 114 O. p. S. de C stantinople. lon. 40. 40. lat. 39.

Laristan (le) contr. de Pe aux environs de la ville de Laar. le appart. autrefois aux P. des G bres. Depuis Schach Abbas, ell à la Perse. lat. 25—27.

Larrons (les Isles des) *V* Mariannes.

Larta, *Voyez* Arta.

Lassay, pet. ville de Fr. dan Maine, dans l'Elect. du Mans, un ruis. qui tombe dans la Mayen à 16 li. du Mans, avec titre de M & un château.

Lastic, très-pet. ville de Fr Auvergne, au Dioc. de St Flou

Lataquie, *Latichez*, *Laodicée*, sur la mer, *Laodice mare*, anc. gr. & consid. ville de rie, avec un port, un Evéc. & de beaux restes d'antiq. Elle fut b par Seleucus Nicanor, qui lui d na le nom de Laodicée sa mere. le doit son rétablissement à Co Aga, homme riche & amateu com. Elle est devenue la plus fl sante de la côte ; son négoce consid. Elle est dans un pays pl fert. à 15 li. de Tortos, 99 N. d rusalem, 30 S. O. d'Alep. lon. 25. lat. 35. 30.

Latrecey, pet. ville de Fr Bourgog

rgogné, dans le Marq. d'Arc-en-ois, dans une plaine, au pied e mont. avec un Prieuré.

atitude, *Latitudo*, c'eſt la diſ-e d'un lieu à l'Equateur. On la pte ſur les degrés du Méridien ; a nomme auſſi élévation du pôle 'horizon, parce que la diſtance Equateur au point vertical d'un , eſt toujours égale à l'élévation ôle ſur l'horizon de ce lieu. On ngue deux latit. *la latitude ſep-ionale*, qui ſe prend en allant le pôle ſept. & *la latitude mé-*qui ſe prend en allant vers le mérid. Quand on dit ſimple-t la latitude d'un lieu, cela s'en-de la lat. ſept. On appelle *degré t.* l'eſpace compris entre deux paralleles à l'Equateur. Il eſt urs de 25 li. ſur les Cartes ; les s de lat. ſont marqués par les es qui ſont au côté droit & au gauche.

VAGNA, petite ville d'Italie, l'Etat de Génes, ſur la côte du nt, à l'embouchure d'une riv. n nom.

VAL, *Vallis Guidonis*, ville . la mieux peuplée & la plus d. du b. Maine, à cauſe de ſon afic de toiles, avec deux chât. Elect. & titre de C. Pairie. C'eſt rie de Guillaume Bigot Méde-Elle eſt ſur la rive droite de la nne, à 6 li. S. de Maïenne, du Mans, 15 E. de Rennes, p. S. de Paris. lon. 16. 53. 8. 4.

VANI-MYND, *Lavanmunda*, ille d'Al. dans la Carinthie, n château & un Evéc. ſuf. de de Saltzbourg, à qui elle ap-Elle eſt à 15 li. E. de Clagen-25 O. de Pettaw. lon. 32 45. . 44.

VARDENS, petite ville de Fr. Armagnac, au Dioc. d'Auch.

VAUR, *Vaurium*, ville de ns le h. Languedoc, avec un érigé par Jean XXII. en 1316, Toulouſe. Il s'y tint vers l'an n Concile contre les Albi-dont elle étoit une des villes la plus conſid. Elle eſt ſur l'Agout, à 8 li. S. O. d'Alby, 8 N. E. de Toulouſe, 148 S. de Paris. lon. 19. 32. lat. 43. 42.

LAUBAC, *Laubacum*, belle & forte ville d'Al. cap. de la Carniole, avec un Evéc. ſuf. d'Aquilée, mais exemt de ſa Juriſdiction, un chât. & de très-belles maiſons. Elle eſt ſur la pet. ri. de Laubach, où l'on pêche les plus gr. écreviſſes de l'Eur. Si l'on en croit M. de la Martiniere, cinq avec l'étendue de leurs ſerres, meſurent la hauteur d'un homme. Elle eſt à 18 li. S. E. de Clagenfurt, 20 N. E. d'Aquilée, 62 S. p. O. de Vienne. lon. 32. 22. lat. 46. 20.

LAUDA, *Lauda*, place d'Al. en Franconie, ſur le Tauber, dans l'Evéc. de Wurtzbourg. lon. 27. 18. lat. 49. 40.

LAUDERDALE, vallée d'Ecoſſe, où coule la ri. de Lauder. C'eſt ſur un pont de cette ri. que les favoris de Jacques III. furent pendus. Il y a auprès une belle maiſon, appellée *Lauderfort*, qui appart. au C. de Lauderdale, & qui eſt à 7 li. E. S. d'Edimbourg.

LAUDUN, pet. ville de Fr. dans le bas Languedoc, au Dioc. d'Uſez.

LAVEDAN (le) *Levitania*, vallée de Fr. dans le Bigorre, entre les Pyrénées. Elle a 12 li. de long ſur 8 de large, & eſt très-fert. Lourde en eſt la place principale.

LAVELLO, *Labellum*, anc. pet. ville d'Ital. au R. de Naples, dans la Baſilicate, avec un Evéc. ſuf. de Bari, à 7 li. N. O. de Cirenza, 20 O. p. S. de Bari. 32 E. p. N. de Naples. lon. 33. 30. lat. 41. 3.

LAUFFEN, *Laviacum*, pet. ville de Suiſſe, dans la Seign. de Zwingen, dans l'Evéc. de Bâle, dans une campagne agréable & fert. Il y a une autre ville de ce nom en Franconie, ſur la Pregnitz, à 4 li. de Nuremberg ; & une autre en Souabe, au D. de Wirtemberg, ſur le Neckre, à 2 li. d'Hailbron.

LAUFFENBOURG, *Lauffenburgum*, pet. mais forte ville d'Al. dans la Suabe, & l'une des quatre villes

foreſtieres, avec un chât. Le D. de Saxe-Weimard la prit en 1638. Elle appart. à la Maiſon d'Autriche, & eſt ſur un rocher ſur le Rhin, qui la coupe en deux parties, à 7 li. S. E. de Bâle, 10 N. O. de Zurich, 10 S. O. de Schaffhouſe. lon. 25. 45. lat. 47. 36.

Laugengen, *Lawingen*, *Lavinga*, ville d'Al. en Suabe, autrefois Imp. mais à préſent ſuj. au D. de Neubourg. Le D. de Baviere la prit en 1702. C'eſt entre cette place & Dillengen qu'il s'étoit retranché, lorſque le D. de Malborough força les retranchemens de Schellenbourg, proche Donawert, en 1704. C'eſt la patrie d'Albert le Gr. Elle eſt près du Danube, à 4 li. N. O. de Burgaw, 8. N. E. d'Ulm, 13 N. O. d'Augſbourg. lon. 28 4. lat. 48. 32.

Layit, pet. ville de Fr. en Gaſcogne, dans la Lomagne. Il y a Juſtice Royale.

Laumeline, *Voyez* Lumello.

Laun ou *Launu*, *Launa*, ville R. de Bohême, près de l'Egre, ſur la route de Leipſic à Prague, dans un ter. abond. en froment, en pâturages, & en excellens fruits, ſur-tout en pommes renommées dans toute la Bohême. lon. 31. 35. lat. 50. 25.

Launceston, jolie ville à marché d'Ang. au pays de Cornouailles, près du Tamer, à 60 li. S. O. de Londres. lon. 13. 16. lat. 50. 40.

Lauraguais (le) *Lauriacenſis ager*, pet. cont. de Fr. avec titre de C. dans le haut Languedoc, entre l'Ariége & l'Agenne, à l'E. du Touloufain. Il ſe diviſe en haut & en bas, & abonde en millet & en vin. Caſtelnaudari eſt la capitale. C'étoit autrefois Laurac.

Laurent (St) gr. ri. de l'Amér. ſept. appellée auſſi par ceux du pays *ri. du Canada*. On n'en connoît pas la ſource, quoiqu'on l'ait remontée juſqu'à 7 ou 800 li. Elle eſt très-poiſſonneuſe; on y trouve beaucoup de poiſſons ſinguliers. La navigation ſur ce fleuve eſt très-dangereuſe; il va ſe perdre dans un grand golfe auquel il donne ſon nom, après avoir arroſé une étendue i menſe de pays.

Laurent-les-Chalon (S ville de Fr. en Bourgogne, au Di de Châlon, dans le C. d'Auxonn Louis XI. y avoit établi un Parl. a été uni à celui de Dijon. Elle partie dans une Iſle, partie ſur Sône, à une li. E. de Châlon, N. E. de Dijon. lon. 22. 26. lat. 45. Il y a une autre pet. ville de nom au Dioc. de Mâcon, au bord la Sône.

Laurent (l'Iſle St) *Voyez* Mad gaſcar.

Lausanne, *Lauſanna*, gr. a & belle ville de Suiſſe, cap. du p de Vaud, au cant. de Bern, a un célebre Collége, & un Evéc. ſ de Beſançon, dont la nominat appart. au D. de Savoie, & d l'Evêq. fait ſa réſid. à Fribourg depuis 1536. L'Hôtel de Ville & autres édifices publics y ſont mag fiques. Elle eſt ſur trois collines demi-li du lac de Genêve, 20 S. de Berne, 12 N. E. de Genêve. l 24. 10. lat. 46. 30.

Lautenbourg, petite ville Pologne, dans la Pruſſe Royale, Pal. de Culm. Un parti Suédoi fut défait par les Polonois en 17 Elle eſt à 20. li. N. E. de Torn, S. E. de Dantzick. lon. 38. 14. 53. 6.

Lauterbourg, *Lutraburgu* pet. ville de Fr. en b. Alſace, ſu Lauter, à demi-li. du Rhin, 10 E. de Straſbourg. Les Autrichien prirent en 1744. Il y a entre c place & Weiſſembourg des lignes meuſes. lon. 26. 47. lat. 48. 56.

Lauthenthal, pet. ville d' dans les Etats de la Maiſon de Bru wick, dans le Hartz

Lautrec, *Lautrecum*, pet. v de Fr. dans le bas Languedoc, d l'Albigeois, ſur une mont. avec tre de Vic. & un vieux château.

Lautreck, fort d'Al. dans le aux confins du D. de Deuxpon au confluent de la Lauter & d Glaun.

Lawenbourg, *Leoburgu*

aſſez conſid. d'Al. dans le cerc.
b. Saxe, cap. d'un D. de mê-
om, qui appart. à l'Elect d'Ha-
r. Elle eſt ſur la rive droite de
e, dans une vallée, avec un
ſur la hauteur, à 5 li. N. E.
unebourg, 16 S. E. de Ham-
g, 9 S. de Lubeck. lon. 28. 26.
3. 36.

WENBOURG, pet. ville d'Al.
la Poméranie ultér. chef-lieu
Seign de même nom, qui ap-
à l'Elect. de Brandebourg. lon.
8. lat. 54. 45.

awfelt, village des Pays-Bas,
l'Evêché de Liége, aſſez près
aſtricht, rem. par la bat. que
rançois y gagnerent le 2 Juil-
747.

AUZERTE, pet. ville de Fr.
le Querci, Gén. de Montau-
Election de Cahors.

XEMBOURG, *Laxemburgum*,
ville d'Al. en Autriche, avec
ât. où les Princes de la Maiſon
riche vont ſe délaſſer. Elle eſt
Schwecha, à 4 li. de Vienne.

VRAC, *Lauracum*, pet. ville
en Gaſcogne, dans la Lo-
e, avec un Prieuré de l'Ordre
uni, ſur la Garonne.

AOTUNG, LEAOTON,
unica, gr. cont d'Aſ. entre la
, le golfe de Cang, la Corée,
Tartares Boydois. Elle appart.
hine. Les habitans ſont plus
ers, moins polis, & moins in-
eux que les Chinois. Ils n'ai-
ni le commer. ni l'agriculture,
ue leur pays y ſoit très-propre.
ng en eſt la premiere Métro-
C'eſt une aſſez grande ville,
euplée.

AWAVA, ville & port d'Aſ.
côte orient. de l'Iſle de Cey-
n tire du port un ſel excellent.
0. 50. lat. 6. 40.

BEDA, *Leptis*, anc. ville
au R. de Tripoli, avec un aſ-
port, & un vieux chât. ſur
Médit. à 34 li. de Tripoli.
rs croient que c'eſt la patrie
ap. Sévere & de St Fulgence.
. 25. lat. 32. 10.

LEBRIXA, *Nebriſſa*, anc. forte & agréable ville d'Eſp. dans l'Andalouſie. Elle eſt dans un pays abondant en grains, vin, & en bois d'oliviers dont on fait la meilleure huile d'Eſp. à 4 li. N. E. de St Lucar. lon. 12. 3 lat. 36. 2.

LEBUS, *Lebuſſa*, pet. ville d'Al. dans le cerc. de la h. Saxe, au Marq. de Brandebourg, avec un Evéc. ſuf. de Gneſne, qui a été ſécularisé en 1556 pour la Maiſon de Brandebourg. Elle eſt ſur l'Oder, à 4 li. N. de Francfort. lon. 32. 30. lat. 52. 28.

LECCE, *Aletium*, riche, peuplée, & conſid. ville d'Ital. au R. de Naples, dans la Terre d'Otrante, dont elle eſt la ville princ. & la réſid. du Gouv avec un Evéc. ſuf d'Otrante. C'eſt la patrie de Scipion Ammirato. Elle eſt à 4 li. du golfe de Veniſe, 8 N. O. d'Otrante, 8 S. E. de Brindiſi, 78 E. de Naples. lon. 35. 55. lat. 40 38.

LECTOURE, *LEITOURE*, *Lactora*, anc. & forte ville de Fr. en Gaſcogne, dans l'Armagnac, cap. de la Lomagne, avec un chât. & un Evéc. ſuf. d'Auch. Elle eſt ſur une mont. au pied de laquelle paſſe la ri. de Gers, à 5 li. E. de Condom, 8 S. O. d'Agen, 8 N. d'Auch, 143 S. p. O. de Paris. lon. 18 d. 16'. 53''. lat 43 d. 56'. 2''.

* *LEDERGUES*, petite ville de Fr. dans le Rouergue, au Dioc. de Rhodez.

LEDESMA, *Bletiſa*, anc. & forte ville d'Eſp. au R. de Léon, ſur la ri. de Tormes, avec une Juriſdiction conſid. à 8 li. S. O. de Salamanque. lon. 12. 10. lat. 47. 2.

LEEDS, *Ledeſia*, ville conſidér. d'Ang. en Yorckshire, avec titre de D. autrefois la réſid. des R. de Northumberland, durant l'Eptarchie. Il y a une gr. manufacture de draps. Elle eſt ſur la ri. d'Are, à 7 li. S. O. d'Yorck, 45 N. p. O. de Londres. lon. 15. 58. lat. 53. 43.

LEERDAM, *Lauri*, pet. ville des Pays-Bas, dans la Hol. ſur la Linge. C'eſt la patrie du fameux Cor-

neille Janſenius, Evêque d'Ypres. lon. 22. 33. lat. 51. 56.

* Legua, bourg de Fr. en Saintonge, Election de Marennes.

LEICESTER, *Liceſtria*, ville à poſte & à marché d'Ang. capitale du Leiceſtershire Elle étoit autrefois Epiſc. gr. riche & bien peuplée. Elle eſt encore aſſez conſid. & eſt ſur la Sture, à 17 li. N. O. de Londres. lon. 16. 25. lat. 52. 35.

LEICESTERSHIRE, Province d'Ang. dans l'intérieur du pays, au Dioc. de Lincoln. Elle a 32 li. & environ 560000 arpens. L'air y eſt bon, & le ter. fert. Leiceſter en eſt la capitale.

LEINSTER, *Lagenia*, Prov. marit. & conſid. d Irlande, en forme de triangle, d'environ 37 li. de long, 23 de large & 120 de circuit. l'air y eſt doux & ſerein. Elle abonde en grains, pâturages, bétail, poiſſons, oiſeaux aquatiques, & en très-bons chevaux. Dublin en eſt la capitale.

LEIPSIC, LEIPSICK, *Lipſia*, ri. gr. forte, & célebre ville d'Al. dans la Miſnie, avec un chât. appellé *Pleiſſenbourg*, & une fameuſe Univ. où pluſieurs Souv. ont été Recteurs. Il s'y fait un com prodigieux; elle ſe gouverne par ſes propres Loix, & dépend de l'Elect. de Saxe. Elle eſt rem. par les bat. qui s'y donnerent en 1630 & en 1642, par la beauté de ſes édifices, & par ſes foires. C'eſt la patrie de Jean-Fréderic Mayer, de Jean Burchard Mencke, de Jacques & Chriſtian Thomaſius de Godefroi & Louis Jungerman, & du célebre Leibnitz. Elle eſt dans une plaine, dans un ter agréable & fert. entre la Saale & la Mulde, près du confluent de la Pleyſſe, l'Elſter & la Barde, à 15 li. S. de Wirtemberg, 16 N. O. de Dreſde, 26 S. p. E. de Magdebourg, 100 N. O. de Vienne. lon. 30. 30. lat. 51. 19. 14.

Leiria, *Leiria*, ville forte de Port. dans l'Eſtramadure, avec un chât. & un Evêc. ſuf. de Liſbonne, érigé en 1544. Elle eſt à 12 li. S. de Coimbre, 24. N. de Liſbonne. lo 9. 45. lat. 39. 40.

Leisznick, pet. ville d'Al. da la Miſnie, au ter. de Leipſick, la Mulde.

Leith, *Lith*, *Durolitum*, v le conſid. d'Ecoſſe, avec un p dans la Prov. de Lothian, ſur golfe de Forth, près d'Edimbour dont elle eſt comme le port. lon. 48. lat. 56. 15.

Leitomeritz, *Voyez* Leutmeritz

Léman (le lac) ou le lac de G nêve, *Lemanus Lacus*, lac de Su & de Savoie. Il décroît en hiver croît en été quelquefois de la h teur de dix pieds. Il eſt profond ne ſe gele jamais; il abonde en b poiſſons, ſur-tout en excelle truites & en perches. On y voit puis le commencement de ce ſiè un poiſſon vorace nommé *Mote* qu'on n'y avoit jamais vu. Ce donne un aſpect merveilleux à c qui y navigent.

Lemberg, *Voyez* Leopol.

Limbro, *Imbros*, Iſle de l'A chipel, ſur la côte orient. de la p qu'Iſle de Romanie, d'environ 9 de circuit, avec un bourg de mê nom, & un port. lon. 43. 35. 40. 25.

Lemgow, *Lemgovia*, pet. v d'Al. en Weſtphalie, ſur la ri. Bége, au C. de la Lippe. Elle é autrefois Imp. mais elle eſt ſuj C. de la Lippe. Elle eſt à 7 li. S de Minden lon. 26. 30. lat. 52

Lemnos, *Voyez* Stalimene.

Lemster, *Leomenster*, *L nis-Monaſterium*, pet. ville à m ché d'Ang. en Herfordshire, a titre de Bar. Elle eſt près de l de Lug, à 27 li. N. O. de Lond lon. 14. 45. lat. 52. 16.

Lencici, *Lencicza*, *Lenc* ville forte de Pologne, cap. du de même nom, avec une fort. ſu rocher. La Nobleſſe de la Pro tient ſa diete. Elle eſt dans un rais, au bord de la ri. de Bſura 15 li. S. E. de Gneſne, 30 O Warſovie, 44 N. p. O. de Crac lon. 37. lat. 52. 12.

ENNOX ou LENOX, *Lelgo-*
Prov. de l'Ecoſſe mérid. appel-
auſſi le *C. de Dumbarton*, du
de ſa capitale. Elle abonde en
. Ses mont. fourniſſent de bons
rages.

ENS, *Lentium*, petite ville de
en Artois, dont les fortific. ont
raſées. Le Pr. de Condé y rem-
a une victoire ſur les Eſp. en
3. Elle fut cédée à la Fr. par le
té des Pyrénées. Elle eſt ſur le
de Souchets, à 3 li. N. E. d'Ar-
4 N. O. de Douai, 46 N. E. de
. lon. 20 d. 29′. 54″. lat 50 d.
43″.

ENTINI, *LEONTINI*, *Leon-*
, très-anc. ville de Sicile, dans
allée de Noto. Elle fut fort en-
magée par un tremblement de
en 1693. Elle eſt ſur la ri. de
e nom, à 7 li. S. O de Catane,
O. de Syracuſe. lon. 32. 50.
37. 18.

ENTZBOURG, pet ville de Suiſ-
ap. d'un Bail. conſid. de même
, au cant. de Berne, dans l'Ar-
, avec un bon chât. Elle eſt dans
vaſte plaine, à 2 li. d'Arau.

EO (St) *Leonis Fanum*, petite,
forte ville d'Ital. dans l'Etat de
iſe, au D. d'Urbin, dans le pays
lontefeltro, avec un Evéc. dont
êq. fait ſa réſid. à Penna de Billi.
eſt ſur une mont. auprès de la
echia, à 3 li S. O. de San Ma-
, 6 N. O. d'Urbin. lon. 30. lat.
57.

EOGANE, ville & belle plaine
Amér. dans l'Iſle de St Domin-
Tout y abonde, le cacao, l'in-
, les cannes, le rocou, le ta-
& tout ce qui eſt néceſſaire à
e. L'air n'y eſt pas fort bon, &
ixe des habitans leur cauſe de
naladies. C'eſt une Colonie Fr.
18.

ÉON ou *ST POL-DE-LÉON*,
o, anc. ville de Fr. dans la b.
agne, cap. du Léonois, avec un
c. ſuf. de Tours, & titre de Bar.
ſt une des premieres de la Prov.
oſſedée depuis long-tems par les
e Rohan, qui à cauſe de cette

Bar. ont droit de préſider aux Etats de la Prov. alternativement avec e D. de la Trémouille Bar. de Vitré, C'eſt la patrie d'Eguinard Baron. Elle eſt près de la mer, à 12 li. N. E. de Breſt, 119 O. de Paris. lon. 13 d 39′. 39″. lat. 48 d. 40′. 56″.

LEON, Prov. d Eſp. avec titre de R. bor. N. par l'Aſturie, O. par la Galice & le Port. S. par l'Eſtramadure & la Caſtille qui la bor. auſſi à l'E. Elle a environ 50 li. de long ſur 40 de large. Le Duero la partage en deux parties preſque égales Elle abonde en tout ce qui eſt néceſſaire à la vie. Léon en eſt la capitale.

Léon, *Legio*, anc. & gr. ville d'Eſp. capit. du R. de même nom, bâtie par les Romains du tems de Galba, avec un anc. Evéc. ſuf. de Compoſtelle, mais exemt de ſa juriſdiction. Elle fut la réſid. de ſes R. juſqu'en 1029 que le R fut uni à celui de Caſtille par la mort de Vérémond III. L'Egliſe Cathédrale ſurpaſſe en beauté toutes celles d'Eſp. Léon eſt entre les deux ſources de la ri. d'Eſla, à 20 li. S. E. d'Oviédo, 38 O. p. N. de Burgos, 55 E. de Compoſtelle, 70 N. p. O. de Madrid. lon. 12. 22. lat. 42. 45.

LEON (le nouveau R. de) R. de l'Amér. ſept. dans la nouv. Eſp. Il eſt très-peuplé; on trouve des mines dans ſes montagnes.

LÉON DE NICARAGUA, ville de l'Amér. ſept. dans la nouv. Eſp. dans la Prov. de Nicaragua. C'eſt la réſid. du Gouv. de la Prov. & le ſiége de l'Evêq. de Nicaragua. Les Flibuſtiers Ang. la pillerent en 1685 à la barbe d'une armée Eſp. qui n'oſa les attaquer, quoiqu'elle eût ſix contre un. Elle eſt ſur un grand lac qui a flux & reflux comme la mer, à 12. li. de la mer du Sud. lon. 291. 25. lat. 12 25.

* Léonard-des-Bois (St) bourg de Fr. dans le Maine, Election du Mans.

LÉONARD-LE-NOBLET (St) *Nobiliacum*, anc. ville de Fr. dans le Limoſin, avec une manufacture conſid. de papiers & une de draps.

Elle eſt ſur la Vienne, à 5 li. N. E. de Limoges, 78. S. de Paris. lon. 19. 10. lat. 45. 50.

LÉOPOL ou LEMBERG, *Leopolis*, gr. riche & très-belle ville de Pologne, cap. de la Ruſſie Rouge, avec un Arch. érigé en 1361 La place, les Egliſes, & les autres édifices publics y ſont magnifiques. Le com. y eſt très-conſidér. Cazimir le Gr. la prit en 1340. Elle eſt auprès de la ri. de Pietewa, à 36 li. N. O. de Kaminieck, 64 E. de Cracovie, 70 S. E. de Warſovie. lon. 42. 43. lat. 49. 52.

LÉOPOLSTADT, *Leopoldiſtadium*, pet. mais très-forte ville de la haute Hongrie, bâtie par l'Emp. Léopold en 1665. Les mécontens l'aſſiégerent en 1707; mais le C. de Staremberg leur fit lever le ſiége. Elle eſt ſur la Waag, à 8 li. N. O. de Neuhauſel, 12 N. E. de Preſbourg, 27 N. p. O. de Bude, 25 E. de Vienne. lon. 36. 5. lat 48. 20.

LÉPANTE, *Naupactus*, très-forte & très-conſid. ville de la Turquie Eur. dans la Livadie, avec un Archev. & une bonne fort. L'Emp. Emmanuel l'ayant cédée aux Venitiens, ils la fortifierent de telle ſorte, que les Turcs furent contraints d'en lever le ſiége en 1475, après quatre mois d'attaque, & une perte de 30000 hommes. Bajazet la prit cependant ſur les Venitiens en 1687. Elle fut évacuée, & le chât. de Romeli fut raſé par les Venitiens en 1699, en exécution de la paix de Carlowitz. Ce fut près de cette ville que Dom Juan d'Autriche remporta une fameuſe victoire ſur la Flotte des Turcs en 1571. Elle eſt ſur le golfe de Lépante, à 45 li. N. O. d'Athênes, 142 S. O. de Conſtantinople. lon. 39. 48. lat. 38. 34.

* LEPORIE, *Leporia*, c'eſt le nom qu'on donne à la partie de la Laponie qui appart. à la Ruſſie. On la diviſe en Maritime ou *Mourmanskoi*, où eſt Kela port de mer; en *Leporie*, *Terskoy*, *Terſa*, ſur la Mer-Blanche, & en *Leporie Bella-Moreski*, *Grand-vicenſis Leporia*, qui eſt au-deſſus de la Mer-Blanc

LEQUIOS, nom de pluſieurs I de l'Occid. orient. Il y en a princ. & pluſ. pet. tributaires du de Saxuma. Les habitans ſe gouv nent par leurs propres loix, & leur Dairo comme les Japonnois. ſont doux & fort amateurs de la m ſique. Les Iſles ſont très-abond. y fait un gr. com. de gr. coquill dont les Japonnois ſe ſervent au l de vitres. Elles coupent obliq ment le 145 d. de lon. vers le 2 27 de lat.

* Leri, bourg de Fr. en Norma die, Gén. de Rouen, Elect. Pont-de-l'Arche.

LERICE, *Erix*, pet. ville d'I avec un port ſur la côte orient. golfe de la Specia, dans l'Etat Gênes. lon. 27. 30. lat. 44. 5.

LERIDA, *Ilerda*, anc. gr. & fo ville d'Eſp. dans la Catalogne, a un Evêc ſuf. de Tarrag ne, u Univ. & un bon chât. Il s'y tint Concile en 528. Jacques I. R. d' ragon la prit ſur les Maures en 12 Les Fr. la prirent pendant la révo des Catalans. Les Eſp. furent co traints d'en lever le ſiége en 164 après avoir été battus. Ils la prire en 1644, & battirent à leur tour Maréchal de la Mothe; le C. d'H court fut obligé d'en lever le ſiége 1646, & le Gr. Condé en 1647. E prit le parti de l'Archid. mais M. D. d'Orleans la prit d'aſſaut en 17 Elle eſt ſur une colline, ſur la ri de Ségre, dans un ter. fert à 5 S. O. de Balaguer, 18 N. O. Tarragone, 34 O. de Barcelonne 80 N. E. de Madrid. lon. 18. 1 lat. 41. 31.

LERIN, *Lerina*, pet. ville d'E dans la h. Navarre, ſur la ri. d'Eg entre Eſtella & Calahorra, avec tre de Comté.

LERINS (les Iſles de) *Lerinæ I ſulæ*, nom de deux pet. Iſles de mer Médit. ſur la côte de Provenc à 2 li. d'Antibes. La plus près de côte s'appelle l'*Iſle Ste Marguerit* C'eſt la plus gr. Il y a une bonne c avec un G. & une Garniſon d'Inv

s pour garder les prisonniers d'E-
Elle a environ une li. & demie
ong sur une demie de large. Les
. la prirent en 1635. mais les Fr.
en chasserent en 1638. Les Ang.
rirent en 1746 ; M. le Maréchal
Belle-Isle la reprit en Mai 1747.
'autre Isle est appellée l'*Isle St*
norat, parce que ce Saint y fon-
un célebre Monastere, qui est au-
d'hui une Abbaye de Bénédic-
Elle est plus petite que la pre-
re.

LERME, *Lerma*, ville d'Esp.
s la vieille Castille, sur la riv.
rlança, avec titre de D. érigé
Philippe III. en 1599 en faveur
on Ministre François Gomez de
doval, depuis Cardinal. Elle a
châ. & un parc. lon. 14. 30. lat.
2.

LERO, LEROS, Isle d'Af. dans
rchipel, l'une des Sporades, rem.
la naissance de Patrocle, selon
lques Auteurs. lon. 44. 40. lat.

Lesbos, *Voyez* Mételin.

LESCAR, *Lascurra*, ville de Fr.
s le Béarn, avec un Evéc. suf.
uch. L'Evêq. est Présidents des
ts de Béarn, & prem. Conseiller
Parl. de Pau. Elle est sur une col-
. à une li. N. O. de Pau, 5 N.
d'Oleron, 17 S. E. de Bayonne,
. S. p. O. de Paris. lon. 17. 5.
43. 23.

LESCURE, petite ville de Fr. en
nguedoc, au Dioc. d'Alby, avec
e de Baronnie.

Lesdiguieres, bourg de Fr. en
uphiné, au Dioc. de Grenoble,
c titre de D. Pairie, érigé en
1, en faveur de François de
nne qui en étoit Seigneur.

LESNEVEN, pet. ville de Fr. en
tagne, au Dioc. de St-Pol-de-
on, avec une Sénéchaussée.

LESNOW, *LESNA*, *Lesnovia*,
place de Pologne, dans la Vol-
ie, rem. par la bat. de 1651, &
la naissance de Nicolas Ar-
dus.

LESPARE, pet. ville de Fr. en
enne dans le Bourdelois, au canton de Medoc.

LESQUEMIN, Isle & port fameux de l'Amér. dans le Canada. Le port est fréquenté par les Basques qui vont à la pêche de la baleine.

Lessac, bourg de Fr. en Poitou, au Dioc. de Poitiers, Elect. de Confolens.

Lessay, *Exaquense oppidum*, bourg de Fr. en Normandie, au Dioc. de Coutances, vis-à-vis de l'Isle de Jersey, avec une Abbaye de Bénédictins, qui vaut 9000 livres, & des salines.

LESSINES, *Lessina*, pet. ville des Pays-Bas, dans le Hainaut, sur la Denre, fameuse par ses manufactures de lin, à 2 li. & demie N. d'Ath, 7 N. O. de Mons, 9 S. O. de Bruxelles. lon. 21. 28. lat. 51. 41.

LESTWITHIEL, *Vocella*, ville à marché d'Ang. dans la Prov. de Cornouailles, sur le Fowey, à 63 li. O. de Londres. lon. 12. 58. lat. 50. 24.

LESZONO, petite place de Pologne, dans la Lithuanie, à 2 li. de Propoisk, rem. par la sanglante bat. qui s y donna en Octobre 1708.

LETRIM, *Letrumum*, petite ville d'Irlande, dans la Prov. de Connaught, cap. du C. de même nom, qui a 15 li. de long sur 6 de large, qui abonde en excellens pâturages, & est divisé en cinq Bar. Elle est à 25 li. de Dublin. lon. 9. 35. lat. 54. 3.

LETTERÉ, *Letteranum*, petite ville d'Ital. au R. de Naples, dans la Princ cit. avec un Evéc. suf. d'Amalfi. Elle est assez com. & est sur le dos d'une mont à 5 li. N. O. de Salerne, 8 S. E. de Naples. lon. 32. 5. lat. 40. 52.

Leu (St) *Stus Lupus*, bourg de Fr. en Picardie, au Dioc. de Beauvais, sur l'Oise, avec un Prieuré de l'Ordre de Cluni.

Levant (le). Ce mot signifie proprement le côté où le Soleil se leve ; mais lorsqu'il s'agit du com. & de navigation, on appelle le Levant toutes les côtes d'Afr. le long de la

Médit. & même de toute la Turquie Asiatique.

Leuben, *Leobium*, jolie petite ville d'Al. dans la Styrie, au cerc. d'Autriche, cap. d'un gr. C. de même nom. Elle fut pillée en 1692 par l'Arch. de Saltzbourg, & par Othon de Baviere. Elle est sur la Muer, près de Gosz, fameuse Abbaye de filles.

Leucate, *Leucata*, anc. petite ville de Fr. dans le b. Languedoc, rem. par le siége qu'elle soutint en 1637 contre les Esp. qui y furent défaits par le Maréchal de Schomberg. Les fortif. en ont été démolies. Elle est auprès de l'Etang de même nom, à 7 li. de Narbonne, 6 N. E. de Perpignan, 168 S. de Paris. lon. 20. 44. lat. 43. 40.

Leuchtenberg, *Leuctemberga*, chât. d'Al. au Palat. de Baviere. Il donne son nom à un petit cant. appellé *Lantgraviat*, & appartient à la Maison de Baviere. Il est sur une mont. proche la ri de Pfreimt, à 20 li. N. E. de Ratisbonne, 26 N. E. de Nuremberg. lon. 30. 20. lat. 49. 36.

* *Levignac*, *Leviniacum*, pet. ville de Fr. dans le Rouergue, Elect. de Ville-Franche.

Levin (le lac de) *Levinus lacus*, lac de l'Ecosse mérid. Il y a une Isle avec un château, dans lequel Marie d'Ecosse fut mise en prison. Il en sort une ri. de même nom.

Levinsmouth, ville d'Ecosse, dans la Prov. de Fife, sur la partie sept. du golfe de Forth, à l'emb. de la ri. de Levin.

Leuk, gros bourg de Suisse, presque au milieu du Valais, rem. par la force de sa sit. par l'Assemblée des Etats qui s'y tient souvent, & par les celebres bains de Leuck qui sont à 2 li. L'eau en est si chaude, qu'elle cuit les œufs & déplume une poule. lon. 25. 30. lat 46. 12.

Levontina (Valle) ou Levinertial, *Lepontia vallis*, vallée de Suisse, dont les habitans dépendent de Milan pour le spirituel, & du cant. d'Uri pour le temporel.

Levroux, *Leprosum*, anc. ville de Fr. dans le Berri, avec un châ Elle fut prise par Philippe August Elle est à 5 li. d'Issoudun, 15 Bourges. lon. 19. 15. lat. 47.

Leuse, *Lutosa*, petite ville d Pays-Bas Autrichiens, dans le Ha nault, à 2 li. d'Ath, 3 & demie Condé, 5 & demie de Mons. Le de Waldeck y fut battu par le Mar chal de Luxembourg en 1691, le Septembre. lon. 21. 18. lat. 50. 3

Leutkrik, ville libre & Im d'Al. en Suabe, dans l'Algow, s le torrent d'Elbach qui se jette da l'Iller, à 9 li. N. E. de Lindau, O. de Kempten, 4 S. O. de Men mengen. lon. 27. 45. lat. 47. 53.

Leutmeritz, *Litomerium*, vil de Bohême, cap. du cer. de mêm nom, avec un Evéc. suf. de Pragu érigé en 1655. Elle est sur la ri droite de l'Elbe, à 14 li. N. O. Prague, 16 S. E. de Dresde. lo 31. 50. lat. 50. 34.

Lewarde, *Leovardia*, belle riche, peuplée, gr. & forte ville d Prov. Unies, cap. de l'Ostergo, d Westergo, du Sevenwolden, & d la Frise, la résid. du Stathouder d la Prov. & lieu du Conseil souv. L bâtimens tant publics que particuli y sont magnifiques. Elle est partagé en deux par divers canaux qui facil tent son com. qui est très-considéra ble. Lewarde est la patrie de Pier Aucama, de George Rataller, d'Ha gus-Camminga, & de plusieurs au tres gr. hommes. Elle est sur plu sieurs ri. à 11 li. O. de Groningue 24 N. de Deventer, 26 N. p. E d'Amsterdam. lon. 23. 17. lat. 53. 12

Lewentz, *Leventium*, ville d la h. Hongrie, au C. & sur la ri. d Gran. Les Turcs y furent défaits e 1664. Les Mécontens s'en rendiren maîtres en 1705. Elle est à 10 li. N de Gran, 10 N. E. de Neuhausel lon. 36. 58. lat. 48. 15.

Lewerpool ou *Liverpool* ville à marché d'Angl. en Lanca shire, sur la ri. de Mersey. Elle en voie deux Députés au Parl. & est à 50 li. N. O. de Londres. lon. 14. 27 lat. 53. 28.

ES, *Leſva*, ville à marché . dans le Suſſex. Elle eſt con- bien peuplée. Il s'y donna un bat en 1264 ſous Henri III. voie deux Députés au Parl. une li. de la mer, 13 de Lon- n. 17. 40. lat. 50. 55.

ES, *Leve Fanum*, pet. ville ant, priſe par les Fr. en 1678, ue par la paix de Nimegue. dans des marais, à 4 li. de n, 2 de Tillemont, une de . Ses Ecluſes la rendent très- on. 22. 45. lat. 50. 50.

s, *Leuviſſa*, Iſle d'Ecoſſe, es plus conſidérab. des We- , au N. O. de Skie. On la n deux parties, l'une ſept. que elle proprement *Lewis*, & mérid. qui porte le nom de . Elle eſt fert. en grains. Il tité de bêtes fauves. Les ri. & y ſont très-poiſſonneux.

DE, LEYDEN, *Lugdunum rum*, ville des Prov. Unies, Rheinland. Elle eſt gr. très- a plus belle, & la plus peu- Prov. Unies après Amſter- y a une célebre Académie . & une fabrique de draps, a plus célebre de la Hol. On e 50 Iſles & 145 ponts. Les les autres édifices publics s-beaux. Elle ſoutint deux ſiéges, en 1573 & en 1574, Eſp. furent contraints de le- ſt la patrie de Corneille En- de Lucas & d'Otho Vaius, neux Peintres, & du fameux Leyde. Elle eſt très-avanta- nt ſit. ſur le vieux canal du ans une belle plaine, à une mer, 3 de Delft 6 S. E. de , 10 O. d'Utrecht, 8 S. O. rdam, 6 N. de Roterdam. lat. 52. 10.

T, pet. ville de Fr. dans le e Languedoc, au pays de r la Leze, avec une Abbaye re de Cluni, qui vaut 12000

, bourg de Fr. dans le Poi- ction de Poitiers.

UX, anc. pet. ville de Fr. en Auvergne dans la Limagne, près de l'Allier, à 4 li. de Clermont, avec une Collégiale.

LIBAN (le) *Libanus*, mont. célebre d'Aſ. aux confins de la Paleſtine & de la Syrie. C'eſt une chaîne de h. mont. qui commence vers Tripoli, & vers le cap Rouge, & finit au-delà de Damas, près de l'Arabie deſerte. lat. 35.

L'Antiliban eſt une ſuite de mont. qui s'élevent auprès des ruines de Sidon, & vont ſe terminer à d'autres mont. du pays des Arabes, au 34 d. de lat. Chacune de ces deux mont. a environ 100 li. de circuit, ſur 35 à 40 li. de long. Elles ſont ſéparées l'une de l'autre par une diſtance preſque égale pat tout, qui forme un baſſin ou petit pays fert. & agréable, appellé par les Anc. *Coele-Syrie*, ou *Syrie-creuſe*.

LIBAU, *Liba*, place de Curlande, avec un port ſur la mer Baltique. Elle appart. au D. de Curlande, & eſt à 14 li. N. de Memel, 30 O. de Mittau, 16. S. O. de Goldengen. lon. 39. 2. lat. 56. 27.

LIBOURNE, *Liburnum*, ville de Fr. en Guienne, dans le Bourdelois ; elle eſt bien peuplée & fort marchande, & eſt ſur la rive droite de la Dordogne, à 8 li. N. E. de Bourdeaux, 122 S. p. O. de Paris. lon. 17 d. 24'. 32''. lat. 44 d. 55'. 2''.

LICH-FIELD, *Lichfeldia*, ville d'Ang. en Staffordshire, avec titre de C. & un Evéc. ſuf. de Cantorbéri. Elle envoie deux Députés au Par. & eſt à 3 li de Stafford, 32. N. O. de Londres. lon. 15. 50. lat. 52. 40.

LICHTENBERG, chât. de Fr. dans la b. Alſace, chef-lieu d'un C. conſid. de même nom, appart. au C. de Hanau, qui en fait hommage à la Fr. depuis 1681. Il eſt ſur un rocher, près les mont. de Voſges, & peut paſſer pour imprenable, à 5 li. de Haguenau. lon. 25 d. 9'. 55''. lat. 48 d. 55'. 12''.

LICHTENBOURG, pet. ville d'Al. dans l'Elect. de Saxe, avec un chât.

Lichtenstein, ville de Suiſſe, dans le Tockenbourg, rem. parce que le Conſeil du pays s'y tient. Elle eſt ſur le Thour. lon. 20. 50. lat. 47. 25.

Lichtstall, jolie ville de Suiſſe, au cant. de Bâle, ſur l'Ergetz, à 2 li. de Bâle. lon. 25. 32. lat. 47. 40.

Licostomo, *Scotuſa*, ancienne ville de Grece, dans la Prov. de Janna, auprès du golfe de Salonique, avec un Evéc. ſuf. de Lariſſe.

Licques, anc. Abbaye de Prémontré, dans le Diocèſe de Boulogne. Elle vaut 5000 liv.

Lida, *Lida*, pet. ville de Pologne, avec une cit. dans la Lithuanie, au Pal. de Troki, dont elle eſt à 18 li. S E. ſur le ruiſſeau de Dzila. lon. 44. 4. lat. 53 50.

LIDDESDALE, *Liddeſdalia*, Prov de l'Ecoſſe mérid. aux confins de l'Ang. ainſi nommée de la ri de Liddel qui l'arroſe.

Lidkoping, *Lidæ-forum*, pet. ville de Suede, dans le Weſtro-Gothland, ſur le lac Waner, à l'emb de la Lida dans ce lac, à 5 li. N. O. de Skara, 11 N. O de Falkoping, 10 S. O. de Marieſtadt. lon. 31. 15. lat. 58. 25.

Liebau, *Voyez* Lobaw.

Liebenaw, petite ville d'Al. dans les Etats du D. de Brunſwick-Hanover, au C. de l'Hoye, ſur le Weſer.

Liebenwald, petite ville d'Al. dans l'Elect. de Brandebourg, dans l'Ukermak, ſur le Havel.

Liechtenaw, petite ville de la baſſe Alſace, avec un chât. Elle appart. au C. de Hanau. lon. 26. 40. lat. 48. 43.

Liefkenshoek, fort des Pays-Bas Hol. ſur la rive gauche de l'Eſcaut, vis à-vis de Lillo. C'eſt auprès de ce fort que le Général Cochorn força les lignes des Fr. en 1703. lon. 21. 45. lat. 51. 17.

LIEGE, *Leodicum*, anc très-peuplée, & gr. ville libre & Imp. d'Al. dans le cerc. de Weſtphalie, cap. de l'Evéc. de même nom, dont l'Evêq. eſt ſouv. & ſuf. de Cologne. St Hubert en fut le I. Evêq C'eſt un
pece de Rép. gouv. par l'Evêq.
eſt élu par ſon Chapitre), pa
Bourguemeſtres & ſes Sénateurs
a une célebre Univ. Elle fut
bardée en 1691, & livrée aux F
1701. Les Alliés la reprirent en
Les Fr. l'auroient repriſe en 1
ſans l'approche du D. de Marbor
Elle fut rendue à ſon Evêque p
Traité de Bade. C'eſt la patrie
gerus. Chaque maiſon a deux ou
fontaines. Elle eſt dans une
très-agréable, & abon. en tout,
Meuſe qui la coupe en deux, à
N. E. de Huy, 6 S. O. de Maſt
12. N. E. de Namur, 25 S.
Cologne, 26 N. de Luxembour
N. E. de Mons, 72 N. E. de
lon. 23. 15. lat. 50. 36.

L'Evéc. de Liége eſt bor. N
le Brabant & la Gueldre, E.
D. de Limbourg & de Juliers,
le D. de Luxembourg & les A
nes, O. par le Brabant & le
Namur.

Liere, *Voyez* Lire.

Lientz ou *Luentz*, *Lon*
ville & chât. de Tirol, ſur la L
au confluent de l'Iſola.

Liesina, Iſle de Dalmatie,
le golfe de Veniſe, d'environ
de long ſur 5 de large, & 43 d
cuit. Elle abonde en grains, ol
ſafran, vin, &c. dont on fait u
com. Elle appart. aux Venitien

Liesina, ville de Dalmatie
de l'Iſle de même nom, avec ti
C. & un Evéc. ſuf. de Spalatr
une forter. ſur la cime d'une
inacceſſible. Le port eſt beau
pable de contenir toutes ſort
vaiſſeaux. En 1500 les Turcs
querent cette ville; mais le Gé
Peſare les défit entierement
1571 elle tomba ſous la puiſſan
Corſaire Ulazzali. Elle eſt reto
aux Venitiens. lon. 34. 58. la
30.

Lieſſe, *Noſtra Domina de*
tia, bourg de Fr. en Picardi
Dioc. de Laon. Il eſt célebre p
Image de la Ste Vierge, qui y
un gr. nombre de pélerins, &

. de Laon. lon. 21. 30. lat.

croiſſant, Abbaye de Fr. au
d. Beançon, Ordre de Cî-
Elle vaut 3000 li.
-Dieu, Abbaye de Fr. au
l'Amiens, Ordre de Cîteaux.
ut 4600 liv.
-Dieu-en-Jard, Abbaye de
bas Poitou, Dioc. de Luçon,
de Prém. Elle vaut 7800 liv.
-Reſtauré, Abbaye de Fr. au
le Soiſſons. Elle eſt de l'Or-
Prém ntré, & vaut 3900 liv.
ry, bourg de Fr. en Norman-
Lieuvin, entre Lernay, Pont-
r, Montfort & Liſieux.
VIN e) *Lexovienſis ager*,
de Fr en Normandie, au
le Liſieux. Il y a des mines,
ges, & des manufactures où
t diverſes étoffes de laine.
ere-la-Doucelle, gros bourg
dans le Maine, au Dioc'ſe du
rem. par ſes eaux minérales.
eres, bourg de Fr. dans la
ge, Election de Cognac.
NITZ, *Lignicium*, ville forte
me, dans la Siléſie, avec un
ap. d'une Princ. de même
lle eſt ſur le ruiſ. de Cat, à
de Jawer, 14 N O. de Breſ-
. S. de Glogaw. lon. 33. 56.
8.
Y, *Ligniacum*, jolie ville
ans le D. de Bar, dont elle
lus conſid. après Bar-le-D.
itre de C. un chât. une Col-
& un aſſez beau parc. Les
s D. de Luxembourg avoient
le. Elle eſt ſur l'Orney, à 3
de Bar-le-D. 8 O. de Toul,
. de Paris. lon. 23. 2. lat.

R, *Ligoria*, ville d'Aſ. cap.
. pays de même nom, ſur la
la preſqu'Iſle de Malaca,
port & un magazin de la
nie Hol. Elle eſt au R. de
n. 118. 30. lat. 7. 40.
é, bourg de Fr. en Artois,
de S. Pol.
, *Fœdus*, nom des trois par-
compoſent le pays des Gri-

ſons, ſçavoir, la Ligue Griſe ou Haute, qui fait la partie Occid. du pays, & comprend huit gr. Communautés qui contiennent 22 Juriſdictions. 2°. La Ligue de la Cadée, *Voyez* Cadée. 3°. La Ligue de dix Juriſdictions ou des dix Droitures, qui fait la partie ſept. du pays, & comprend ſept gr. Communautés.

Ligueil, pet. ville de Fr. en Touraine, avec titre de Bar. On trouve dans une plaine du voiſinage une infinité de coquillages, qui, lorſqu'ils ſont reduits en poudre, ſervent à fumer les terres.

LILLE, *Inſulæ*, gr riche, belle, & forte ville de Fr. cap. de la Flandre Fr. & d'une Chât. conſid. avec une cit. conſtruite par le Maréchal de Vauban, qui eſt la plus belle d'Eur. Un Hôtel des Monnoies, & une célebre Collégiale. La gr. place & les édifices publics ſont d'une gr. beauté. Le com. y eſt très-conſid. ſur-tout en étoffes de toutes ſortes qu'on y fabrique. C'eſt la patrie d'Alain de Lille, & de Dominique Baudius. Les Fr. furent obligés d'en lever le ſiége en 1645. Louis XIV. la prit ſur les Eſp. en 1667. Les Alliés la prirent en 1708, mais elle fut rendue à la Fr. par le Traité d'Utrecht. Elle eſt dans un ter. fert. & agréable, ſur la Deule, à 5 li. & demie O. de Tournai, 7 N de Douai, 13 S. O. de Gand, 15 S. E. de Dunkerque, 15 N. O. de Mons, 52 N. de Paris. lon. 20 d. 44′. 16″, lat. 50 d. 37′. 50″.

Lillebonne, *Juliobona*, pet. ville de Fr. en Normandie, au pays de Caux, vers l'emb. de la Seine.

Lillers, *Lillerium*, pet ville de Fr. en Artois, ſur la Navez, à 7 li. d'Arras. Les fortif. en ont été démolies. lon. 20. 7. lat. 50. 35.

Lillo, *Lilloa*, fort des Pays-Bas Hol. ſur l'Eſcaut, à 3 li. d'Anvers. Les habitans d'Anvers le bâtirent en 1584 Les Eſp. furent obligés d'en lever le ſiége en 1688. lon. 21. 47. lat. 51. 18.

LIMA, gr. magnifique, & célebre ville de l'Amér. mérid. cap. du

Perou, & la réſid. du Viceroi, avec un Arc. érigé en 1546, & une Univ. Elle fut bâtie en 1535 par François Pizare ſous le regne de Charles V. R. de Caſtille. Les tremblemens de terre y ſont fréquens ; ils l'endommagerent fort en 1678 & en 1687, & la détruiſirent preſque entierement le 26 Octob. 1746. La crainte de ces tremblemens fait que les maiſons y ſont baſſes, les ſuperbes édifices bâtis par les fondateurs ayant été ruinés. Les Moines & les Religieuſes occupent au moins un quart de la ville. Le Viceroi a un pouvoir abſolu ; mais ſon Gouv. ne dure que 7 ans. On vit des marques des richeſſes immenſes de Lima à l'entrée du D. de la Plata en 1682. Les rues de deux quartiers où devoit paſſer le D. furent pavées de lingots d'argent quintés. Il s'y tint des Conciles Prov. en 1551 & 1567. Elle eſt dans une vaſte plaine agréable & fert. ſur une pet ri. près de la mer. lat. mérid. 12. 15. lon. 300. 50. 30.

LIMA, (l'Audience de) gr. Prov. du Pérou, ſur la mer du Sud, avec une gr. vallée, & une ri. de même nom. Elle eſt bor. N. par l'Audience de Quito, E. par les Andes, S. par l'Aud. de los Charcas, O par la mer du Sud.

LIMAGNE, (la) *Limane*, cont. de Fr. dans la b. Auvergne, le long de l'Allier, d'environ 15 li. de long du N. au S. C'eſt une des plus belles plaines & des plus fert. qu'il y ait en Fr. Elle eſt très-peuplée.

* Limay, bourg de Fr. dans la Gén. de Paris, Elect. de Mantes.

LIMBOURG, *Limburgum*, ville des Pays-Bas Autrichiens, cap. d'un D. conſid. de même nom. Louis XIV. la prit en 1675, & les Imp. en 1702. Elle eſt demeurée à la Maiſon d'Autriche par les Traités de Raſtad & de Bade, après avoir été démantelée. Elle eſt ſur une mont. près de la Veſe, dans une ſit. deſagréable, à 6 li. de Liége, 7 d'Aix-la-Chapelle, 7 de Maſtricht. lon. 23. 43. lat. 50. 40.

Le D. de Limbourg eſt bor. N. & E. par le D. de Juliers, E. core par le ter. d'Aix-la-Chap S. & O. par le pays de Liége, il eſt ſéparé par la Meuſe.

Limerick, *Limrick*, *Limerus*, *Limericum*, belle, riche, bien peuplée, & très-forte ville lande, cap. du C. de même no qui a 16 li. de long ſur 9 de la & qui eſt fert. & bien peuplée, la Prov. de Munſter, avec un E ſuf. de Caſſel, un bon chât. & bon port. Elle eſſuya deux ſiéges rudes en 1690 & en 1691. Elle ſur le Shannon, à 15 li. S. de loway, 17 N. de Corck, 23 O. Waterford, 32 S. O. de Dub lon. 9. 1. lat. 52. 35.

* *Limeuille*, *Limolium*, ville de Fr. dans le Périgord Dioc. de Périgueux.

LIMOGES, *Lemovicæ*, an conſid. ville de Fr. cap. du Lim avec un anc. Evéc. ſuf. de Bou une Gén. un Préſidial, une In dance, & un Hôtel des Monn Il s'y fait un com. conſid. Ses vaux ſont fort eſtimés. C'eſt la trie de Jean de Dorat (ſelon la commune opinion). Elle eſt ſ Vienne, à 20 li. N. E. de gueux, 28 S. E. de Poitiers, 4 E. de Bourdeaux, 90 S. p. C Paris. lon. 18 57. lat. 45. 48.

LIMOSIN, (le) ou LE LIMOSIN, *Lemovices*, Prov. de Fr. N. par la Marche, E. par l'A gne, S. par le Querci, O. p Périgord, & l'Angoumois. Il viſe en haut & en bas. Le hau froid, mais le bas eſt plus temp le Limoſin eſt couvert de forê châtaigners. Il y a des min plomb, de cuivre, d'étain, d & de fer. Le princ. com. conſi beſtiaux & en chevaux. Le Li fournit d'Aides-Maçons à la pl des atteliers de Paris & du P moges en eſt la capitale.

Limours, pet. ville de Fr. le Hurepois, avec un chât. R mal entretenu, au Dioc. de P à 8 li. S. O. de Paris.

Limoux, *Limoſum*, vill

de Fr. au bas Languedoc ,
C. de Razez. Il s'y fait un
Tez confid. Elle eſt ſur l'Au-
ne li. d'Alet , 15 O. p. S. de
ne , 20 S. E. de Toulouſe.
. 56. lat. 43. 5.
POURG ou *LIMPURG* , *Lim-*
, pet. ville d'Al. dans la
vie , autrefois libre & Imp.
puis ſuj. à l'Elect. de Tréves.
à 4 li. N E. de Naſſau. lon.
lat. 50. 18.
a auſſi un chât. & un petit
même nom.
nais , bourg de Fr. dans le
n , au Dioc. & Election de
es.
CHANCHI , ville de l'Amér.
nouv. Eſp. au pays d'Iuca-
4 li. de Selam. lon. 289. 45.
40.
k , fort des Pays-Bas , dans
dre, pris par les Fr. en 1676.
roche la ri. de Colme , à une
emie de Bourbourg. lon. 19.
50. 53.
COLN , *Lindecollinum* , gr.
euſe ville d'Ang. cap. du
nshire , avec un Evéc. ſuf. de
béri , & titre de C. Elle en-
ux Députés au Parl. La Ca-
e eſt très-belle. Elle eſt ſur
am , à 8 li. N. E. de Nottin-
13 N. de Peterborough , 17
rck , 35 N. de Londres. lon.
lat. 53. 10.
COLNSHIRE , Prov marit.
Elle a 60 li. de tour , &
t environ 1740000 arpens.
n pays fert. & charmant ,
n poiſſons , gibier, & en ex-
chevaux. On le diviſe en
arties , Lindſey au N. Hol-
u S. E. & Keſteven à l'O.
n en eſt la capitale.
COPING ou *LINDKOPING* ,
a , pet. ville de Suede , dans
nie , cap de l'Oſtrogothie
Evéc. ſuf. d'Upſal , ſur la
à 33 li. S. O. de Stockholm.
. 58 lat. 58. 20.
DAU , *Lindavium* , ville li-
npériale , & très-forte d'Al.
Suabe , avec une célebre

Abbaye de Chanoineſſes, dont l'Abbeſſe eſt Princ. d'Empire & Catholique , quoique la ville ſoit Proteſtante. On y fait un gr. com. Elle eſt dans une Iſle du lac de Conſtance , à 5 li. S. E. de Buchorn , 10 E. de Conſtance , 30 S. p. O. d'Augſbourg. lon. 27. 30. lat. 47. 35.

Lindisfarne , *Voyez* Holi-Iſland.

LINGEN, *Linga*, ville forte d'Al. dans la Weſtphalie , cap. du C. de même nom. Le Pr. d'Orange la prit en 1597. Le Mar. Ambroiſe Spinola la reprit pour le R. d'Eſp. en 1605 , L'Evêq. de Munſter la prit en 1674. Elle appart. au R. de Pruſſe , & eſt ſur l'Embs , à 12 li. O. d'Oſnabruk, 15 N. O. de Munſter. lon. 25. 5. lat. 52. 32.

LINIAO , *Liniaum* , ville de la Chine , 6e. Métropole de la Prov. de Xenſi. La gr. muraille de la Chine finit auprès. On trouve de l'or dans les mont. & les torrens qui ſont au voiſinage. lon. 21. 50. lat. lat. 56. 16.

LINKIANG , ville de la Chine , huitiéme Métropole de la Prov. de Kiangſi , ſur la rive mérid. du fleuve Can. lon. 122. 16. lat. 28. 25.

LINLITHGOW , *Lindum* , anc. ville d'Ecoſſe , dans la Prov. de Lothian , avec un chât. R. & un beau Temple. Elle eſt ſur un lac très-poiſſonneux , à 4 li. N. E. d'Edimbourg , 130 N. p. O. de Londres. lon. 14 20. lat. 56. 18.

LINOSE , *Linoſa* , Iſle de la mer Médit. ſur la côte d'Afr. à 5 li. de Lampedouſe , preſque vis-à-vis de Mahometre en Barbarie. Elle a environ 5 li. de tour. lat. 34. lon. 31. 6.

LINTZ , *Lentia* , très-belle ville d'Al. cap. de la b. Autriche , avec deux chât. fortif. l'un ſur une colline , & l'autre au bas. Les édifices publics y ſont beaux. Il y a beaucoup de Nobleſſe , une excellente manufacture , & le trafic y eſt conſid. Les Fr. s'en rendirent maîtres en 1741 ; mais le Gr D. de To cane la reprit en 1742. Elle eſt ſur le Danube , au conſl. de la ri. de Traen , à 17 li. E.

de Paſſau, 46 E. p. N. de Munich, 40 O. de Vienne. lon. 32. 8. lat. 48. 16.

Lintz, pet. ville d'Al. dans le h. Elect. de Cologne, ſur le Rhin, à 6 li. N. O. de Coblentz, 8 S. O. de Cologne. lon. 24. 56. lat. 50. 31.

Lion, (le golfe de) *Sinus Leonis*, gr. golfe de la mer Médit. entre l'Esp. la Fr. & l'Ita. Il eſt ainſi nommé, parce que la mer y eſt toujours agitée, orageuſe, & cruelle.

Lion d'Angers, (le) petite ville de Fr. en Anjou, ſur l'Oudon, qu'on paſſe ſur un pont à 4 li. d'Angers.

Lions, *Leones*, pet. ville de Fr. dans la h. Normandie, à 2 li. d'Ecouis, 4 de Gournai, 7 de Rouen. C'eſt la patrie du célebre Benſerade. lon. 19. 10. lat. 46. 25.

Lipari, *Lipara*, Iſle de la mer Médit. au N. de la Sicile, dont elle eſt comme une annexe. C'eſt la plus gr. des ſept Iſles de Lipari. Elle a environ 6 li. de tour. L'air y eſt ſain. Elle abon. en grains, bitume, ſoufre, alun, & eaux chaudes. On y recueille ſur-tout des figues & des raiſins. Lipari en eſt la capitale.

Lipari, *Lipara*, très-anc. & très-forte ville, cap. de l'Iſle de même nom, avec un Evéc. ſuf. de Meſſine. Barberouſſe la ruina en 1544, & emmena captifs tous les habitans; mais elle fut rebâtie par Charles-Quint. lon. 33. lat. 38. 35.

Liping, ville de la Chine, ſeptiéme Métropole de la Prov. de Queicheu. lon. 136. 10. lat. 26. 42.

Lippa, *Lippa*, ville de Hongrie, avec un chât. Les Turcs la prirent en 1552. Les Imp. la reprirent d'aſſaut en 1688; mais les Turcs la reprirent en 1691, & l'abandonnerent en 1695, après en avoir démoli les fortif. Elle eſt ſur une mont. à 9 li. N. E. de Temeſwar, 30 N. p. E. de Belgrade, 22 O. p. S. de Weiſſembourg. lon. 39. 30. lat. 46. 5.

Lippe, *Luppia*, Comté & petit état, d'Al. ſur la ri. de même nom, en Weſtphalie, entre les Evé Paderborn, & de Munſter, le I Weſtphalie, les C. de Ravenſp & de Pirmont. Il a ſes C. par liers, dont la famille eſt partag deux branches; celle de Detm & celle de Buckenbourg. Lippe en eſt la capitale.

Lippestadt, ou *Lippe*, *pia*, ville aſſez conſid. d'Al. ca C. de Lippe, autrefois libre & mais à préſent ſujette en partie C. & en partie à l'Elect. de B debourg. Elle eſt dans des m mal ſains, ſur la Lippe, à 7 l O. de Paderborn, 13 S. E. de M ſter. lon. 26. 2. lat. 51. 43.

Lire, ou *Liere*, *Lira*, des Pays-Bas Autrich. dans le bant, au quartier d'Anvers, au c des deux Nethes, à 2 li. de Mal & 3 d'Anvers. lon. 22. 11. 51. 9.

Liré, bourg de Fr. en An Election d'Angers.

Lis, (la) *Lysia*, ri. des I Bas Fr. Elle prend ſa ſource à bourg en Artois, & ſe jette l'Eſcaut à Gand. Quand il doit voir, ſa ſource charrie en bouil nant, un petit ſable qui la bro plus ou moins, ſuivant la forc la pluie qui doit venir.

LISBONNE, *Olyſippo*, *Ul po*, anc. gr. riche, très-forte, célebre, & l'une des princ. v d'Eur. cap. du R. de Port. ave Arc. un Patriarche, qui eſt gr. mônier du R. une Univ. un T nal de l'Inquiſition, un bon un port d'environ 5 li. de long, mé l'un des meilleurs, & des célebres d'Eur. expoſé cepen quelquefois aux ouragans, & Parl. appellé *Relacao*. Les p'ac les édifices publics y ſont ſupe Il y a pluſieurs palais outre celu R. qui eſt bâti au milieu de la v ſur le Tage, de ſorte que le Roi voir de ſes fenêtres tous les vaiſ qui arrivent à Liſbonne, & ceux qui en partent. Il ſe fait cette ville un com. prodigieux tout par le gr. nombre de March

y ſont. Il y a une quantité euſe de Religieux & Reli- Dom Alphonſe prit cette r les Maures en 1145. Henri aſtille la prit en 1375. Le D. s'en empara après la bataille tara ; mais depuis la révolu- 1640, elle eſt reſtée ſoumi- oi de Portug. C'eſt la patrie Abrabanel, de St Antoine ue, de Barthelemi des Mar- d'Antoine Veira. L'air y eſt r qu'en aucun endroit de a variété des fleurs qu'on y tout tems, fait qu'il ſemble eſt dans un printems conti- le eſt ſur 7 mont. à l'emb. , 75 li. O. p. N. de Séville, . de Coimbre, 102 S. de telle, 106 S. p. O. de Ma- 50 de Paris. lon. 9. 30. lat.

EUX, *Lexovium*, anc. belle d. ville de Fr. dans la h. Nor- , avec un Evêché ſuf. de Les Egliſes, les Maiſons ſes, & le Palais Epiſc. y -beaux. Il ſe pratique une e aſſez bizarre dans cette ville & la veille de St Urſin. Deux nes élus par le Chapitre ſont ont à cheval en ſurplis & en ieres de fleurs, des bouquets in précédés de 25 hommes e toutes pieces & ſuivis des de la h Juſtice à cheval ; en cet équipage prendre poſ- es portes de la ville & pen- deux jours, la Juſtice cri- & civile, la nomination éfices, &c. leur appartien- condition qu'ils donneront de leurs confreres, un pain ors de vin On fait à Liſieux commerce. Elle eſt au con- e l'Arbec, & du Gaſſey, ès s'être joints, prennent le Touques, à 16 li. S. O. de 12 E. de Caen, 5 de la mer, de Paris. lon. 17. 55. lat.

ORE, *Liſmora*, ville d'Ir- ans la Prov. de Munſter, e Waterford, ſur la ri. de Blackwater. Elle étoit autrefois epiſ. Elle envoie deux Députés au Parl.

Liſonzo (le) *Sontius*, ri. d'Italie qui prend ſa ſource dans la h. Carinthie, paſſe dans une partie de la République de Veniſe, & ſe jette dans le golfe de Veniſe, au port de Liſonzo, entre le golfe de Trieſte, les Lagunes de Maran & Grado.

Lissa, pet. Iſle du golfe de Veniſe, ſur la côte de Dalmatie, appart. aux Vénitiens. On y pêche des ſardines & des anchois ; elle produit d'excellent vin. lon. 34. 35. lat. 43. 22.

Lita, *Lete*, pet. ville de la Turquie Eur. dans la Macédoine, avec un Evéc. ſuf. de Salonique, ſur le golfe de ce nom.

LITHUANIE, *Lithuania*, grand pays d'Eur. qui fait aujourd'hui partie de la Pologne, avec titre de Gr. D. Il a 150 li. de long, ſur 100 de large. C'eſt un pays excellent & fert. en tout, excepté en vin. Il y a beaucoup de gibier, & les ri. y ſont très-poiſſonneuſes. Les princip. ſont le Niéper, la Dwine, le Niémen, le Pripecz, & le Boug. Les Lithuaniens ſont gr. mangeurs ; on les compare au *Roſſomutça*, animal inutile & particulier à la Lithuanie, & à la Moſcovie. Les payſans y ſont encore plus miſérables qu'en Pologne ; ils n'obſervent ni Fêtes ni Dimanches, & quand on leur reproche, ils diſent qu'*il faut manger les Dimanches comme les autres jours*. Depuis l'union de la Lithuanie à la Pologne, les Lithuaniens ne ſont plus qu'un même peuple avec les Polonois. On diviſe la Lithuanie en 8 Pal. de Troki, de Minski, de Novogrodeck, de Breſtia, de Wilna, de Mſciſlau, de Vitepsk & de Poloczk.

LIVADIE (la) *Achaia*, Prov. de l'Emp. Ottoman, dans la Grece. Elle comprend la Livadie proprement dite, la Stramulipa, & le D. d'Athenes. Athenes en eſt la cap.

Livadie, *Lebadea*, anc. ville de la Turquie Eur. dans la Grece, & dans la Livadie. Elle fait un trafic conſid. de laines, de bled & de ris

qu'elle fournit à toute la Grece. Elle eſt à 23 li. N. O. d'Athenes, 25 S. E. de Lépante. lon. 41. 4. lat. 38. 40.

Livarot, bourg de Fr. en Normandie, au Dioc. de Liſieux.

Liverpol, *Voyez* Lewerpol.

* *Liviniere* (la) pet. ville de Fr. dans le Languedoc, au Dioc. de St Pons.

LIVONIE (la) *Livonia*, gr. Prov. de l'Emp. Ruſſien, avec titre de D. ſur la mer Baltique & ſur le golfe de Finlande; il y a quantité de forêts, & de bons pâturages. Elle abon. en tout ce qui eſt néceſſaire à la vie. Pierre le Grand la conquit après la bataille de Pultova; & le Traité de Neuſtad lui en aſſura la poſſeſſion. Les Livoniens ont à peu près les mêmes mœurs que les Lithuaniens. La Livonie comprend la Curlande, la Semigalle, l'Iſle d'Oëſel, l'Arc. de Riga, l'Evéc. de Derpt, & les terres du gr. Maître de l'Ordre Teutonique. Riga en eſt la cap.

LIVOURNE, *Ligurnus*, forte, très-belle & très-conſid. ville d'Ital. dans la Toſcane, dans le Piſan, avec une cit. & un des plus fameux ports de la Médit. à cauſe de la facilité du com. & du nombre prodigieux des étrangers qui y abordent. Elle eſt fort peuplée & fort riche. On ne viſite jamais les marchandiſes qui y entrent; les Officiers du Grand D. ont une attention merveilleuſe pour que rien ne traverſe le com. Rien n'eſt plus prompt ni mieux reglé que la juſtice qu'on rend aux Négocians. Les Grecs, les Arméniens, y ont des Egliſes où ils font le ſervice ſelon leurs rits; toute Religion y jouit d'un profond repos. Les Juifs y ont une très-belle Synagogue, & des Ecoles. Ils regardent Livourne, & les autres villes des Etats du Gr. D. comme une nouvelle terre promiſe; ils y ſont riches, & ſi fort protégés, que c'eſt un proverbe en Toſcane, qu'*il vaudroit mieux battre le Gr. Duc qu'un Juif.* Il n'y a gueres de villes en Eur. où les rues ſoient ſi propres. Ce n'étoit autrefois qu'un village appart. aux Génois. Coſme I. Gr. D. qui l'a rend qu'elle eſt aujourd'hui, à la gr. leur & au gr. regret des Génois la lui avoient cédée pour Sar C'eſt la patrie de Donato Ro Elle eſt ſur la Médit. à 4 li. Piſe, 18 S. O. de Florence, 8 O. de Lucques, 58 N. O. de R lat. 43 d. 33 '. 2 ". lon. 28.

Il y a une pet. ville de ce nom le Montferrat, dans des marai de la ſource de la ri. de Gardir

Livrade (Ste) *Sta Liber* ville de Fr. en Guienne, dans génois, au D. d'Aiguillon, une plaine ſur le Lot, avec un P ré de l'Ordre de St Benoît. lon 15. lat. 45. 30.

Lizaut, bourg de Fr. en Poi Election de Poitiers.

Lizier (St) *Stus Lycerius*, ville de Fr. en Guienne, ca Couſerans, avec un Evéc. ſuffr d'Auch. Il y a deux Cathédral une Chapelle qui y attire beau de Pélerins. Elle eſt ſur le Sal 21 li. S. E. d'Auſch, 175 S. de Paris. lon. 18. 48. lat. 43.

Llerena, *Voyez* Ellerna.

Llivia, anc. ville d'Eſp. la Catalogne, au C. de Cerda ſur la Ségre, à une li. de Puic

Lo (St) *Fanum Sti Laudi*, conſid. de Fr. dans la b. Nor die, chef-lieu d'une Election, un Chapitre dont le chef a titre bé. Il y a des manufactures de d'étoffes. & de fer. Elle eſt ſ Vire, dans un ter. fert. à 5 Coutances, 66 O. de Paris. lon 32. lat. 49. 7.

Loanda, *Loanda*, pet. Iſle fr. ſur la côte du R. d'Angola, quart de li. de large, ſur 5 de Quand on veut y avoir de l'eau ce, il faut la puiſer dans des quand la mer eſt haute, alor eſt claire & excellente; mai que la mer deſcend à ſon flux flux, elle devient ſaumâtre &

LOANDA (St Paul de) bel & forte ville d'Afr. cap. du R.^e gola, dans la b. Guinée, av

on port, une fort. & un Evéc. le Liſbonne. La Cathédrale eſt be. Il y a dans cette ville un re prodigieux d'Eſclaves ; les es ſeuls, qui y ont un gr. & ifique Collége, en ont 12000. appart. aux Port. lon. 31. lat. l. 8. 45.

ANGO, *Loangum*, R. con- 'Afr. dans la b. Guinée, ſur an, d'environ 100 li. de long, de large. Le R. réſide avec ſa , dans une ville appellee auſſi *go*, qui eſt aſſez gr. On dit qu'en le Pere Bernardin de Hongrie, nnaire, convertit au Chriſtia- le R. & que depuis ce tems, les e plus gr. nombre des habitans hrétiens. Si cela eſt, les mœurs nt être abſolument changées ce R. Auparavant les habitans t idolâtres. Les femmes culti- la terre, ſemoient & moiſ- ient, ſervoient leurs maris à puis alloient manger les reſ- ns la cuiſine. Quand le R. vou- ire, on ſonnoit une clochet- chacun baiſſoit le viſage contre quand il avoit bu, on ſonnoit conde fois, & chacun ſe rele- car perſonne n'oſoit le regar- ire, ſous peine de la vie. Les ns ſont noirs, de belle taille, traitables ; ils ſont fort fiers beauté de leurs habits, quoi- ne ſoient que d'herbes. Il y a s eſpeces de bons fruits. Les 'éléphant, le cuivre, les Eſ- le bétail, font toute la ri- lu R. La ville eſt lon. 29. 15. rid. 5.

AW, *Lobavia*, pet. place de Polonoiſe, avec un chât. où e de Culm fait ſa réſid. Elle on nom à un can. voiſin, & i. de Culm. lon. 37. 3. lat.

IRNO, *Locarnum*, belle & ville de Suiſſe, cap. du Bail. e nom, ſur le lac Majeur, la ri. de Magia Il s'y fait un ez conſid. Elle eſt au milieu s abon. en pâturages, vin & its, à 18 li. N. de Novare,

17 N. p. O. de Milan. lon. 26. 16. lat. 46. 6.

LOCCHEM, *Lochemum*, pet. ville des Pays-Bas Hol. dans la Gueldre, au C. de Zutphen, ſur la Berckel, à 3 li de Zutphen. Les Fr. la prirent en 1672, & l'abandonnerent en 1674, après avoir raſé les fortif. lon. 23. 58. lat. 52. 13.

Loc-Dieu, Abbaye de France au Dioc. de Rhodez. Elle eſt de l'Ordre de Cîteaux, & vaut 4500 livres.

LOCHES, *Loca*, petite ville de Fr. en Touraine, conſid. par ſon chât & par ſes gr. mouvances, avec une Election. On remarque dans le chœur de la Collégiale, le tombeau d'Agnès Sorel. Elle eſt ſur l'Indre auprès d'une forêt, à 6 li. S. d'Amboiſe, 8 S E. de Tours, 55 S. O. de Paris. lon. 18 d. 39 '. 22 ''. lat. 47 d. 7 '. 37 ''.

LOCHQUHABIR, *Leucopibia*, Prov. marit. de l'Ecoſſe ſept. Elle abonde en pâturages & en poiſſon. La cap eſt Inverlochi.

LODESAN le, pet. pays d'Ital. au D. de Milan, le long de l'Adda. Il eſt très-fert. & très-peuplé. Lodi en eſt la capitale.

LODEVE, *Luteva*, anc. ville de Fr. au b. Languedoc, avec un Evéc. ſuf. de Narbonne. Ses Manufactures de draps & de chapeaux la rendent très-riche Elle eſt dans un pays ſec & ſtérile, ſur la Lergue, au pied des Cevênes, à 148 li. S. p. E. de Paris, 17 N E. de Narbonne, 11 N. O. de Montpellier. lon. 21. lat. 43 47.

LODI, *Laus Pompeia*, gr. & forte ville d'Ital dans le Milanez, cap. du Lodeſan bâtie par l'Emp. Frédéric Barberouſſe, ſur l'Adda, à une li. de l'ancienne Lodi, qui n'eſt plus qu'un bourg. La nouv. Lodi eſt dans un ter agréable, fert. & abon. en toutes choſes, à 8 li. S E. de Milan, 8 N. E. de Pavie, 25 N. O. de Creme. 6 N. O. de Plaiſance. lon. 27. 1. lat. 45. 18.

LOEWENSTEIN, *Loveſtenienſe Caſtrum*, chât. d'Al. chef-lieu d'un pet. pays de même nom, avec titre de C. dans la Franconie, preſqu'en

clavé dans le Duché de Wirtemberg. lon. 26. 56. lat. 49. 10.

Logrogne, *Juliobriga*, ancienne ville d'Esp. dans la vieille Castille, dans un ter. abon. en fruits exquis, en bons vins, & en tout ce qui est nécessaire à la vie. Elle est sur l'Ebre, à 22 li. E. de Burgos, 56 N. p. E. de Madrid. lon. 15. 32. lat. 42. 26.

Logudoro (la Prov. de) cont. sept. de l'Isle de Sardaigne, avec une ville de même nom.

Loharde (la Préfecture de) pet. cant. de Dan. dans le Sudjutland, partie au R. de Dan. partie au D. de Holstein.

Lohn (la) *Lagona*, riv. d'Al. qui prend sa source dans la h. Hesse, & se jette dans le Rhin, au-dessus de Coblentz.

Lojowogorod, *Loiovogrodum*, pet. ville de Pologne, dans la basse Volhinie, fameuse par la bataille de 1649. Elle est sur la rive occid. du Niéper, à 10 li. N. O. de Kiovie. lon. 49. 22. lat. 50. 48.

Loir (le) *Lidericus*, ri. de Fr. qui prend sa source dans le Perche, & se perd dans la Sarte à Briolé.

Loire (la) *Liger*, gr. ri. de Fr. qui prend sa source dans le Vivarais, au mont Gerbier-le-Joux, passe dans le Forez, le Bourbonnois, le Nivernois, le Berri, l'Anjou, la Bretagne, & se perd dans l'Océan entre Croisic & Bourgneuf. Elle commence à être navigable à Roanne.

Loire, nom de deux bourgs de Fr. l'un dans le Forez, Election de St Etienne; & l'autre dans l'Anjou, Election d'Angers.

Loiseron, bourg de Fr. dans le Maine, Election de Laval.

Loket, *Voyez* Elnbogen.

Lomagne (la) *Leomania*, pet. pays de Fr. en Gascogne, qui fait partie du b. Armagnac. Le com. y est peu considérable.

LOMBARDIE, *Longobardia*. La Lombardie comprend proprement l'Italie sept. *Voyez* Italie.

Lombez, *Lombarium*, petite & desagréable ville de Fr. en Gascogne, dans le Cominges, avec un Ev suf. de Toulouse. Elle est sur la ve, à 11 li. S. O. de Toulouse, S. E. d'Ausch, 8 N. O. de Rieu 166 S. p. O. de Paris. lon. 18. lat. 43. 33.

Lomond, *Lomundus*, gr. lac d cosse, dans la Prov. de Lennox a 8 li. de long & 3 de large. Il dans ce lac 30 Isles, dont la plu sont habitées. Il abon. en poiss & sur-tout en une espece d'angui fort délicates.

Lonato, pet. ville d'Ital. d l'Etat de Venise au Bressan, e Bresse & Peschiera.

Londonderri (anc. Der *Roboretum*, ville forte d'Irlan cap. de la Prov. d'Ulster, & du de Londonderri, avec un Evéc. d'Armagh, & un port très-comm de. Elle est très-celebre par les sie qu'elle a soutenus, & surtout par lui de 1689. Elle est sur la Lou Foyle, à 36 li. N. O. de Dubl 15 N. E. d'Armagh. lon. 10. 10. 54. 58.

Londonderri (le D. de) ou Colérin, con. marit. d'Irlande d la Prov. d'Ulster. Elle a 19 li long sur 10 de large, & est très- tile. On la divise en 5 Bar. Lond derri en est la capitale.

LONDRES, *Londinum*, l'une plus gr. des plus riches, & des floriſſantes villes du monde, cap la Grande Bretagne, le siége d Monarchie d'Angl. avec un Evê suf. de Cantorbéri, un célebre l une Société R. des Sciences, éta par Charles II. en 1663; des Ec publiques où l'on enseigne toutes tes de métiers *gratis* aux pauv une Ecole de Mathématique, où enseigne la navigation; une Ma publique, où l'on fait travailler vagabons, & gens de mauvaise duite; des Hôpitaux magnifiq un gr. nombre de belles & gr. p & des rues très-larges, mais fort propres, dont on évite l'incon dité par de beaux parapets qui de chaque côté; un gr. nomb Colléges & d'Eglises, dont les

les ſont St Paul, Cathédrale, & Collégiale de Weiſtminſter; en- n 80 Temples pour les non-Con- niſtes, 30 pour les Proteſtans ngers; une belle Synagogue pour uifs, & environ un million d'a- . On remarque outre cela à Lon- , la *Tour*; qui eſt une fort. pro- a Tamiſe, où eſt le gr. Arſenal Nation, la fabrique de la mon- ; les joyaux & les archives de la ronne; & qui eſt la priſon des & des Membres de la Cham- âſſe du Parl. La Bourſe R. eſt es plus beaux édifices de l'Uni- en ce genre. C'eſt la patrie de eurs gr. hommes; entre autres lebre Milton, de Thomas Mo- de François Bacon, de Tho- Brown, &c. Il s'y fait un com- e prodigieux. Elle eſt dans un rès-fert. dans la Prov. de Mid- , ſur la Tamiſe, où eſt un beau de pierres, à 85 li. S. E. de n; 90 S. d'Edimbourg, 90 N. de Paris, 70 O. d'Amſterdam, . O. de Coppenhague, 300 N. de Madrid, 560 N. O. de Ro- 60 S. O. de Stockholm, 580 de Conſtantinople & de Moſ- 290 de Vienne, 320 O. de vie. lon 17 d. 34 '. 45 ". lat. 1 '. 00 ".

NDRES, ville de l'Amér. mé- dans le Tucuman, bâtie en par Tarita; G. du Tucuman. 3. 25. lat. mérid. 29.

gchamp; *Longus Campus*, e Rég. de Religieuſes de l'Or- St François, à 2 li. de Paris. ut fondée en 1260, par Ste h, ſœur de St Louis.

geville; *Longavilla*, bourg dans le Poitou, Elect. des d'Olone.

GFORD, *Longoforditum*, pe- e d'Irlande, dans la Prov. de , cap. du C. de ſon nom, de Camlin. Elle envoie 2 au Parlement.

itude, *Longitudo*, c'eſt la du Méridien d'un lieu, au Méridien. On la compte par és de l'Equateur, c'eſt-à-

dire, en allant d'Occid. en Orient. Un degré de long. eſt l'eſpace compris entre deux Méridiens. Il eſt plus ou moins gr. à meſure que l'on approche, ou que l'on s'éloigne des Pôles. Les degrés de long. ſont marqués ſur les Cartes par les chifres qui ſont au haut & au bas.

Longjumeau, bourg de l'Iſle de Fr. à 4 li. de Paris, ſur la petite ri. d'Iverte, avec un Prieuré de Sainte Genevieve.

* Longny; gros bourg de Fr. dans le Perche, Gén. d'Alençon, Elect. de Mortagne.

Longone, *Voyez* Porto-Longone.

Longpont; Abbaye conſidérable de l'Ordre de Cîteaux, au Duché de Valois, fondée par Eleonore C. de Valois. Elle vaut 15000 livres.

Longuay, nom de deux Abbayes de France en Champagne, l'une au Dioc. de Rheims, Ordre de Prém. & l'autre au Dioc. de Langres, Ordre de Cîteaux.

LONGUE, ville de Fr. dans l'Anjou, au confluent des ri. de Latan & d'Authion, rem. par le marché qu'on y tient toutes les ſemaines. Elle eſt comme partagée en 2 bourgs, qui ont chacun leur nom; l'un s'appelle *Longue en Franchiſe*, & l'autre *Longue hors de Franchiſe*.

Longue, Abbaye de Fr. en Normandie au Dioc. de Bayeux, Ordre de St Benoît. Elle vaut 3000 livres.

Longvilliers, Abbaye de Fr. au Dioc. de Boulogne, Ordre de Cîteaux. Elle vaut 6500 livres.

LONGWY ou *LONGOUI*, *Longus Vicus*, pet. ville de Fr. ſur les front. du D. de Luxembourg, avec un chât. Elle eſt diviſée en ville vieille, & en ville neuve: celle-ci fut bâtie par Louis XIV. après la paix de Nimegue, & fortif. à la maniere du Maréchal de Vauban. Elle eſt ſur une hauteur, à 6 li. S. O. de Luxembourg, 6 N. E. de Montmédi, 6 N. O. de Thionville, 67 N. E. de Paris. lon. 23 d. 26 '. 25 ". lat. 40 d. 31 '. 35.

Lonlay, *Longolatum*, bourg de Fr. en Normandie, au Diocèſe de

Mans, avec une Abbaye de Bénéd. qui vaut 4500 livres.

Lons-le-Saunier, *Ledo Salinarius*, pet. ville de Fr. en Franche-Comté. Elle eſt ſur le Solvan, à 8 li. de Dôle, 9 de Châlon. lon. 23. 15. lat. 46. 36.

Lorbus, anc. ville d'Afr. au R. de Tunis, en Barbarie, avec un chât. L'on y voit de très-beaux reſtes d'antiq. Elle eſt dans une belle plaine très-fert. en bled, à 60 li. S. O. de Tunis. lon. 26. 35. lat. 35. 35.

Lorca, *Eliocrata*, anc. ville d'Eſp. au R. de Murcie. Elle eſt fort délabrée, quoique ſit. dans un pays très-fert. ſur une hauteur, proche du Guadalantin, à 14 li. S. O. de Murcie, 12 O. de Carthagene. lon. 16. 32. lat. 37. 25.

Lorette, *Lauretum*, pet. mais très-forte ville d'Ita. dans la Marche d'Ancône, avec un Evéché qui ne releve que du Pape, érigé par Sixte V. en 1586, & une Egliſe riche & magnifique. Il y a une Chapelle où les Ital. diſent que J. C. s'eſt incarné. Ils prétendent qu'elle a été tranſportée par les Anges, de Paleſtine en Dalmatie, & de Dalmatie en Italie. Il y vient un nombre incroyable de Pélerins. Cette ville eſt ſur une mont. à une li. du golfe de Veniſe, 5 S. E. d'Ancône, 8 N. E. de Fermo, 45 N. E. de Rome. lon. 31. 25. lat. 43. 24.

Lorgues, *Leonicæ*, pet. ville de Fr. en Provence, chef-lieu d'une Viguerie de même nom. Elle eſt très-peuplée, & ſit. ſur la ri. d'Argens, à 2 li. de Draguignan, 5 de Fréjus, 4 d'Aix, 172 S. p. E. de Paris. lon. 24 d. 2 ′. 15 ″. lat. 43 d. 29 ′. 31 ″.

Lorme, pet. ville de Fr. au Nivernois, aux confins des Gén. de Paris & de Moulins.

Loroux, Abbaye de Fr. au Dioc. d'Angers. Elle eſt de l'Ordre de Cîteaux, & vaut 5300 livres.

LORRAINE, *Lotharingia*, Etat ſouverain de l'Eur. bor. N. par le Luxembourg & l'Arc. de Tréves, E. par l'Alſace & le D. de Deux-Ponts, S. par la Franche-Comté, O. la Champagne, & le D. de Bar. a environ 40 li. de long, ſur 30 large; il abon. en grains de tou ſortes, en vin, chanvre, lin, bier, poiſſon, navette, dont on un gr. com. & généralement en t ce qui eſt néceſſaire à la vie. Il y a belles prairies, de gr. forêts, mines de fer, d'argent, &c. des lines, & un gr. nombre de ri. c ſid. la Meuſe, la Moſelle, la Sei la Meurte, la Sare, &c. L'air y bon & tempéré, & le pays t agréable. Les Lorrains ſont vaill laborieux, très-attachés à leurs & à la Religion Catholique; fort pres aux Arts & aux Sciences, q qu'ils aiment mieux le métier d guerre. Ils ont fort peu de com. les pays étrangers, trouvant eux ce qui leur eſt néceſſaire n'ayant point de ri. navigables. princ. com. conſiſte en grains, & toiles. La Lorraine compren gr. Bail. de Nanci, de Voſge Baſſigni, & le Bail. appellé au *Lorraine Al.* Les Ducs de Lorr deſcendent de Gerard d'Alſace de Caſtiniach, d'une noble & famille du pays & oncle de l'E Conrard. L'Emp. Henri le Noi donna la Lorraine à titre de D 1048, & ſes deſcendans en ont juſqu'au Traité de Vienne, co préliminairement en 1735, & nitivement en 1736, qu'elle fu dée au R. de Pologne, Staniſl pour être réunie à la Fr. apr mort. Nanci eſt la capitale de la raine.

Lot (le) *Lotus*, ri. de Fr. prend ſa ſource dans le Gévau au-deſſus de Mende, & ſe jette la Garonne à Aiguillon. Il com ce à être navigable à Cahors.

LOTHIANE, *Laudania*, marit. de l'Ecoſſe mérid. ſur le de Forth. C'eſt la plus belle, la fert. & la plus peuplée de toute coſſe. On la diviſe en orient. & cid. ou Mid-Lothiane. Edimb eſt dans cette derniere.

Loudun, *Laudunum*, anc.

en Poitou, avec une Election, par la naiſſance de Scevole & l de Sainte-Marthe, de Théoe Renaudot, prem. Auteur de zette en 1631, d'Euſebe Reot, pere du célebre Abbé de ce d'Iſmaël Bouillaud, &c. Elle une mont. à 12 li. N. O. de rs, 15 S. O. de Tours, 62 S. Paris. lon. 17. 42. lat. 47. 2.

UANS ou *LOANS*, *Lovincum*, lle de Fr. en Bourgogne, dans âlonnois, dans une eſpece d'Ifre les ri. de Seilles, de Salle & lnan, à 6 li. de Châlons, avec ollége, un Hôpital & pluſieurs factures.

ouin, bourg de Fr. dans le Poi-Election de Poitiers.

uiſbourg, *Voyez* Iſle Royale.

upe (la) *Lupa*, bourg de Fr. la Beauce, Dioc. & Elect. de tres.

UPIAC, pet. ville de France en nne, dans l'Armagnac, à la e de la Geliſe.

UPIAN, pet. ville de Fr. au b. uedoc, Dioc. d'Agde, ſur l'éde Thau.

URDE, *Lapurdum*, pet. ville . en Gaſcogne, cap. du Lavéavec un anc. chât. ſur un roEl'e eſt ſur le Gave de Pau, à le Bagnieres. lon. 17. 30. lat.

UTH, *Lutum*, petite ville à é d'Irlande, dans la Prov. de ter, cap. du C. de Louth, qui de long, ſur 4 de large. Elle li. de Dundalk. lon. 11. lat. 5.

UVAIN, *Lovanium*, très-gr. -agréable ville des Pays-Bas chiens, dans le Brabant, avec ux chât. & une célebre Univ. de gr. privileges. Les édifices s ſont magnifiques. Quoiqu'elmal fortifiée elle ſe glorifie de r jamais été priſe par les arqu'en 1746 par les François. Gueldrois furent obligés d'en le ſiége en 1542, le Pr. d'Oen 1572, les Hol. & les Fr. 85, les Fr. en 1706. Les Fr. conduits par le Partiſan du Moulin y entrerent en 1710, par ſurpriſe; mais les Bourgeois les repouſſerent. C'eſt la patrie de Zeger Bernard van Eſpen, & de Libert Hennebel. Elle eſt ſur la Dyle, à 4 li. de Bruxelles & de Malines, 3 de Tillemont, 12 N. O de Namur, 16 N. E. de Mons, 65 N. p. E. de Paris. lon. 22. 17. lat. 50. 53.

Louvernay, bourg de Fr. dans le Maine, Election de Laval.

LOWICZ, *Lovicium*, jolie, peuplée & forte ville de Pologne, au Pal. de Rava, avec une bonne fort. C'eſt la réſid. des Arc. de Gneſne. Elle eſt ſur le ruiſſeau de Bzura, à 7 li. S de Ploczko, 12 N. de Rava. lon. 37. 46. lat. 52. 18.

LOUVIERS, *Lupariæ*, jolie ville de Fr. dans la h. Normandie, avec titre de C. Il y a une manufacture conſid. de draperie. Les murailles ſont défendues de bons foſſés. Elle eſt dans une plaine fert. à 4 li. N. d'Evreux, 2 S. du Pont-de-l'Arche, 6 S. E. de Rouen, 22 N. O. de Paris. lon. 18. 50. lat. 49. 10.

Louvigner, gros bourg de Fr. en Gaſcogne, dans les Landes.

LOUVO, *LIVO*, belle ville d'Aſie au R. de Siam, avec un palais où les R. de Siam paſſent une partie de l'année. Elle eſt fort peuplée, & ſituée dans une belle plaine, à 9 li. de Siam, où l'on va par un canal. lon. 118. 45. lat. 14. 45.

LOUYSIANE, gr. cont de l'Amér. ſept. traverſée preſque par le milieu, du N. au S. par le Miſſiſſipi. Fernand de Soto Eſp. la découvrit le prem. mais les Eſp. ne s'y établirent pas. Le Pere Marquette, Jéſuite, & le ſieur Soliet, la découvrirent dix ans après. En 1718, & en 1720, la Fr. y voulut faire un gr. établiſſement, & y bâtit la Nouv. Orléans, qui en eſt la cap; mais on a peu réuſſi juſqu'à préſent. La Louyſiane eſt cependant un des meilleurs pays que l'on connoiſſe dans l'Amér. Tout y vient à merveille. lon. 279—289. lat 29—39.

LOXA ou *LOJA*, *Loxa*, ville aſſez

consid. d'Esp. au R. de Grenade, dans un ter. agréable & fert. sur le Xenil, à 6 li. de Grenade. lon. 14. 5. lat. 37. 5.

Loytz, *Lutetia*, ville d'Al. au cercle de la h. Saxe, dans la Poméranie cit. sur la Pene, à 9 li. S. de Stralsund, 5 N. O. de Gutskow. lon. 31. 15. lat. 54. 6.

Lubben, *Lubbena*, petite ville d'Al. cap. de la b. Lusace, avec un joli chât. sur la Sprée. Elle appart. au D. de Merseburg. lon. 31. 50. lat. 51. 58.

Lubeck, *Lubecum*, gr. belle, riche, forte & célebre ville d'Al. dans le cercle de la basse Saxe, cap. de la Vagrie, avec un Evéc. dont l'Evêq. est P. d'Emp. & suf. de Brême, une cit. & un bon port. C'est une ville libre, Imp. Anséatique & très-florissante, qui fait une espece de Rép. subordonnée à l'Emp. Elle est de la Confession d'Augsbourg depuis 1535. Les édifices publics y sont très-beaux. La tour d'eau est une chose singuliere. La plupart des rues sont garnies de tilleuls. C'est la patrie de Jean Kirchman. Elle est au confluent de la Trave du Wackenitz, & du Steckenitz, proche la mer Baltique, à 9 li. N. de Lawembourg, 15 N. E. de Hambourg, 53 S. p. O. de Coppenhague, 178 N. p. O. de Vienne. lon. 28. 26. lat. 53. 57.

Lublin, *Lublinum*, belle & consid. ville de Pologne, cap. du Pal. de même nom, avec une cit. un Evéc. suf. de Cracovie, une Académie, & une belle Synagogue pour les Juifs. C'est-là que sont les gr. Tribunaux judiciaires de toute la Pologne. Les trois Foires qui s'y tiennent y attirent des Marchands de toutes les Nations. Elle est sur la Bystrzna, à 44 li. N. E. de Cracovie, 30 S. E. de Warsovie, 25 N. p. E. de Sandomir, 84 S. p. O. de Vilna. lon. 40. 50. lat. 51. 14.

Lublinitz, pet. ville de Siléfie, dans la P. d'Opelen, vers les front. de Pologne.

Lubschutz, petite ville d'Al. dans la Siléfie, dans la Prov. de Jagerndorff, dans une belle campagn au N. E. de Troppau.

Lucayes (les) *Lucaiæ*, Isles l'Amér. sept. dans la mer du N. a environs du Tropique du Cance Elles font partie des Antilles. C fut par elles que Christophe Colon découvrit l'Amér. Elles sont presq toutes desertes. Il y en a 14 prin pales & un gr. nombre de petit Bahama est la plus considérable.

Lucayonèque, l'une des Is Lucayes, dans l'Amér. sept. lo 300. lat. 26—27.

Lucar de Barrameda (St belle & consid. ville d'Esp. avec très-bon port bien défendu, da l'Andalousie, à l'emb. du Guad quivir, à 19 li. S. p. O. de Sévil 109 S. p. O. de Madrid. lon. 11. 3 lat. 36. 50.

Lucar de Guadiana (St ville forte d'Esp. dans l'Andalous sur les confins de l'Algarve, av un petit port sur la Guadiana. lo 10. 36. lat. 37. 20.

Lucar la Mayor (St) peti ville d'Esp. dans l'Andalousie, av titre de cité & de D. Elle est sur Guadiana, à 3 li. N. O. de Sévil lon. 12. 12. lat. 37. 25.

Luçay, bourg de Fr. dans le Be ri, Election de Châteauroux. Il a part. à la Ste Chapelle de Bourg

Lucca, *Luka*, pet. ville d'A au cer. de la h. Saxe, dans l'Ost land, rem. par la bat. de 1308. E est à 8 li. d'Altembourg.

Luccau, *Voyez* Lucca.

Lucé, *Luceium*, pet. ville de dans le Maine, Elect. de Châte du-Loir, au N. de la forêt de Be say, vers la source d'un ruis. tombe dans le Loir, avec titre Baronnie.

Lucena, pet. ville d'Esp. da l'Andalousie, sur le Tinio, avec tre de cité.

Lucera, *Luceria*, anc. ville d tal. au R. de Naples, dans la Ca tanate, avec un Evéc. suf. de Bén vent. Elle est à 12 li. S. O. de Ma fredonia. lon. 32. 59. lat. 41. 28.

Lucerne (le cant. de) nom

éme cant. Suiſſe & le plus con-
près ceux de Zurich & de Ber-
e pays eſt aſſez fert. & abond.
iſſon, à cauſe du lac ſur lequel
ſit. & qu'on appelle auſſi *le lac*
Cant. parce que les cant. de
rne, d'Uri, de Schwits, &
derwald y ſont ſit. Ce lac a à
rès la figure d'une croix : vers
ilieu il eſt fort étroit ; il a 8 li.
ng, & 2 de large. Lucerne eſt
f des cant. Catholiques.
CERNE, *Lucerna*, belle & gr.
de Suiſſe, autrefois Imp. capi-
lu cant. de même nom. Il y a
urs beaux édifices. On montre
une maiſon une pierre de Dra-
qui paſſe pour une merveille ;
'Hôtel-de-Ville on montre les
n Géant. Elle eſt ſur le lac de
ne, dans l'endroit où la Ruſs
e ce lac, à 12 li. S. O. de Zu-
14 E. de Berne, 19 S. E. de
lon. 25. 51. lat. 47. 5.
ché, bourg de Fr. dans l'An-
Election de la Fléche.
cheux, bourg de Fr. en Picar-
Election de Peronne.
CIE (Ste) ou Ste Alousie,
e l'Amér. l'une des Antilles,
de la Martinique, & à l'O. de
bade, N. E. de St Vincent.
a 25 li. de circuit, & ſeroit
ert. ſi elle étoit cultivée ; mais
onie que les Fr. y avoient éta-
ayant été ruinée, il y reſte peu
tans. Il y a deux h. monta-
u'on appelle *les Pitons de Ste*
e, qui la font reconnoître
t loin. lat. 13. 50. lon. 316.

CKO, *Luſcum*, ville conſid. de
ne, cap. de la Volhinie, avec
t. & un Evéc. ſuf. de Gneſne;
auſſi un Evéc. Ruſſien du Rit
Elle eſt ſur la Ster, à 26 l. N.
Limbourg, 70 S. E. de War-
80 E. p. N. de Cracovie. lon.
. lat. 50. 50.
ON, *Lucio*, pet. ville de Fr.
tou, avec un Evéché ſuf. de
aux, érigée en 1317 par Jean
Elle eſt dans des marais mal-
à 7 li. N. de la Rochelle, 20
S. de Nantes, 95 S. O. de Paris.
lon. 16 d. 29'. 26 ". lat. 46 d. 27'.
14 ".

Luçon ou Manille, *Lucio*, Iſle conſid. d'Aſ. dans l'Océan orient. la plus gr. & la plus ſept. des Iſles Philippines. Elle a plus de 160 li. de long ſur plus de 40 de large, & 360 de circuit. Elle reſſemble à un bras plié. On y trouve en abond. de la cire, du coton, de la canelle ſauvage, du ſoufre, du cacao, du ris, de l'or, de bons chevaux, des bufles & du gibier. Elle fut conquiſe en 1571 par Michel Lopez Eſp. qui y fonda la ville de Manille qui en eſt la cap. Les habitans ſont Eſp. & Indiens tributaires de l'Eſp. lon. 137—141. 35. lat. 13. 10—19.

LUCQUES, *Lucca*, gr. ri. anc. & forte ville d'Ital. cap. de la Rép. de Lucques, avec un Arc. Les Egliſes y ſont très-belles. Il s'y fait un com. conſid. de ſoie. C'eſt la patrie de Caſtruccio Gaſtracani & de Martino Poli. Elle eſt proche le Serchio qu'on paſſe ſur deux beaux ponts, au milieu d'une plaine environnée de côteaux agréables, à 4 li. N. E. de Piſe, 15 O. de Florence, 8 N. E. de Livourne, 62 N. p. O. de Rome. lon. 28. 10. lat. 43. 50.

LUCQUOIS (le) ou *LA REP. DE LUQUES*, petit pays d'Ital. ſur la mer de Toſcane, d'environ 10 li. de long ſur 8 de large. C'eſt un petit Etat ſouv. dont le Gouv. eſt Ariſtocratique, ſous la protection de l'Emp. Le Chef de la Rép. ſe nomme *Gonfalonier*. Ce pays abonde en olives, lupins, faſéoles, chataignes, millet, lin, ſoie, &c. Les Lucquois ſont généralement portés au bien & à l'équité, adroits & fort induſtrieux; ce qui fait qu'on appelle Lucques, *Lucca induſtrioſa*.

Lude (le) *Luſdum*, ville de Fr. en Anjou, aux front. du Maine, dans l'Elect. de Baugé, ſur le Loir, avec un bon chât. Elle avoit autrefois titre de D. Pairie.

Ludlow, *Lud'ovia*, petite ville à marché d'Angl. en Shropshire, avec un chât. Elle envoie deux Dé-

putés au Parl. & eſt ſur une mont. à 36 li. N. O. de Londres. lon. 14. 59. lat. 52. 25

Lugan, ville de la Chine, quatriéme Métropole de la Prov de Xanſi, ſur la rive ſept. du fleuve *Chang*. lon. 129. 16. lat. 37. 13.

Lugano, *Lucanum*, ville de Suiſſe, dans les Bail. d'Ital. cap. d'un Bail conſid. de même nom, conquis par les Suiſſes ſur les D. de Milan. Elle eſt ſur le lac de Lugano, à 6 li. N. O. de Côme, 10 S. O. de Chiavenne. lon. 26. 28. lat. 45. 58.

Lugo, *Lucus Auguſti*, anc. ville d'Eſp. en Galice, avec un Evéc. ſuf. de Compoſtelle. Il s'y eſt tenu pluſieurs Conciles. Elle eſt ſur le Minho, à 13 li. S. E. de Mondonedo, 24 S. O. d'Oviédo, 23 E. p. N. de Compoſtelle. lon. 10. 40. lat 43. 1.

Luines ou *Maillé*, *Malliacum*, pet ville de Fr en Touraine, avec titre de D. Pairie, érigé en 1619 par Louis XIII. lon. 18 d. 13'. 44". lat. 47 d. 23'. 10".

Lumello, *Laumellum*, village d'Ital. qui donne ſon nom à la Laumeline, petit cant. au D. de Milan, le long du Pô, dont Mortare & Valence ſont les princ. lieux. Elle fut cédée au D. de Savoie en 1707. lon. 26. 17. lat. 45. 5.

Lunden, *Lundinum Scanorum*, ville conſid. de Suede, capitale de la Prov. de Schone, avec un Arc. Luthérien & une Univ. fondée en 1668 par Charles XI. Les Danois la céderent à la Suede en 1658 Ce fut près de cette ville que Charles XI. R. de Suede, défit Chriſtian V. R. de Dan. en 1676. Elle eſt à 7 li. E. de Coppenhague, 90 S. O. de Stockholm. lon. 31. lat, 55. 40.

Lunden, pet. ville d'Al. au D. d'Holſtein, dans le Ditmarſe, proche l'Eyder, à 3 li. S. E. de Toningen. lon. 26. 48. lat. 54. 30.

Lunebourg, *Lunæburgum*, gr. belle & forte ville d'Al. avec un chât. cap. d'un D. de même nom, autrefois Imp. mais à préſent ſuj. à l'Elect. d'Hanover. Elle eſt encore Anſéatique, a des ſalines conſid. & eſt ſur l'Elmenow, à 14 li. S. E. Hambourg, 5 S. O. de Lawembou 31 N. de Brunſwick. lon. 28. 15. l 53. 28.

Lunel, *Lunate*, pet. ville de en Languedoc, au Dioc. de Mo pellier, près de la ri. de Vidourl qu'on paſſe ſur un pont. Il y av autrefois une école de Juifs fort c lebre. Le fameux Rabbi Salom Jarchi y a enſeigné; ſon ter. pr duit de l'excellent vin muſcat. lo 21. 48. at. 43. 38.

Lunéville, *Lunæ-Villa*, a & jolie ville de Lorraine, avec chât. magnifique, où les D. de L raine tiennent leur Cour, une A baye de Chanoines Réguliers, d l'Egliſe eſt fort belle, une école Cadets, où l'on éleve de jeunes Ge tilshommes dans l'Art militaire, un bel Hôpital. Elle eſt dans u plaine agréable, ſur la Vezoule ſur la Meurte, à 5 li. S. E. de Na ci, 25 O. de Straſbourg, 78 E. Paris. lon. 24 d. 10'. 6". lat. 4 35'. 33.

Lure, *Ludera*, Abbaye de Fr. Dioc. de Beſançon, Ordre de St noît. Elle vaut 2500 livres.

Luré, *Lutera*, bourg de Fr. da le Bourbonnois, Dioc. de Neve Election de Moulins.

LUSACE (la) *Luſatia*, Provi ce d'Al. dans la Saxe, bor. N. p le Brandebourg, E. par la Siléſ S. par la Bohême, O. par la Miſ & le Duché de Saxe. On la diviſe haute & en baſſe. La haute appart l'Elect. de Saxe depuis 1636. Ba zen en eſt la cap. La baſſe eſt par gée entre le D. de Merſebourg, R. de Pruſſe, les C. de Promnit de Solms & l'Electorat de Saxe.

Lusignan, *Luziniacum*, pet ville de Fr. en Poitou, rem. par anc. C. Elle eſt ſur la Vienne, à li. S. O. de Poitiers, 23 E. p. N. la Rochelle, 80 S. O. de Paris. lo 17. 42. lat. 46. 28.

Luſſac, pet. ville de Fr. dans Poitou, au Dioc. & Elect. de P tiers. Il y a Juſtice Royale.

Lutenber, bourgade d'Al. da

e, prise par les Rebelles de
e en 1704. Elle est entre la
& la Muer, à 12 li. S. E. de
34 S. O. de Vienne. lon. 31.
. 46. 48.
TER, *Lutra*, pet. ville d'Al.
le Brunswick, rem. par la vic-
ie les Imp. y remporterent sur
an IV. R. de Dan. en 1626.
t à 4 li. N. O. de Goslar. lon.
lat. 52. 2.
erwort, *Lictodurum*, bourg
hé d'Angl. en Leicestershire,
ar la sépulture de Jean Wi-
ui y mourut Curé en 1384. Il
4 li. N. O. de Londres. lon.
. lat. 52. 26.
ZELSTEIN, *Lutzelstenium*,
ille de Fr. dans la b. Alsace,
une P. de même nom, dont
Pal. fait hommage à la Fr.
un bon chât. & est sur une
à 12 li. de Strasbourg.
ZEN, *Lucerna*, pet. ville
ans la h. Saxe, fameuse par
de 1632, où le R. de Suede
e Adolphe fut tué. Elle est
ster, à 5 li. O. de Leipsick.
. 12. lat. 51, 20.
EMBOURG, *Luxembur-*
consid. & très-forte ville des
as Autrichiens, cap. du D.
ne nom. Louis XIV. la prit
4, & en augmenta tellement
f. qu'elle est devenue une
fortes places d'Eur. Elle fut
l'Esp. par le traité de Ris-
es Fr. en prirent de nouveau
n en 1701; mais elle fut
la Maison d'Autriche par la
Utrecht. Elle est divisée en
& en ville b. par la ri. d'El-
. ou anc. ville est sur une
presque environnée de ro-
& fut fondée en l'an 1000.
e ou b. est dans la plaine,
S. O. de Treves, 40 O. de
e, 15 N. de Metz, 65 N.
aris. lon. 23. 50. lat. 49.

EMBOURG (le D. de) l'une
Prov. des Pays-Bas, entre
le Liége, l'Elect. de Tre-
orraine, & la Champagne.
Elle appart. en partie à la Maison d'Autriche, & en partie à la Fr. par le traité des Pyrenées. Thionville est la cap. du Luxembourg Fr.

LUXEUIL, *Luxovium*, pet. ville de Fr. en Franche-Comté, auprès d'une célebre Abbaye de Bénédictins de même nom. Elle est rem. par ses eaux minérales, & est au pied du mont de Vosge, à 6 li. de Vesoul, 7 de l'Abbaye de Lure. lon. 24. 4. lat. 47. 50.

* *LUZARA*, ville d'Ital. sur les confins des D. de Mantoue & de Guastalla, vers l'endroit où la ri. de Crostolo se jette dans le Pô. Elle est assez forte & rem. par la bat qui s'y donna le 15 Août 1702.

LUZARCHE, petite ville de l'Isle de Fr. chef d'une Châtel. & d'un Bail. à 8 li. de Paris.

LUZETH, petite ville de Fr en Quercy, sur le Lot. Election de Cahors.

LUZY, très-petite ville de France, dans le Nivernois, au Dioc. de Nevers.

LYME, ou *LYME REGIS*, pet. ville à marché d'Ang. en Dorsetshire, sur une pet. ri. de même nom, avec un havre. Elle envoie deux Députés au Parl. & est à 40 li. S. O. de Londres. lon. 14. 48. lat. 50. 46.

LYN REGIS, *Linum Regis*, ville à marché & à poste d'Ang. dans le Norfolck, à l'emb. de l'Ouse, avec un grand port bien fréquenté. E le est gr. riche, bien peuplée, & défendue par un gr. fossé & par deux forts. Elle envoie deux Députés au Parl. & est à 25 li. N. E. de Londres. lon. 17. 50. lat. 52. 43.

LYON, *Lugdunum*, gr. riche, belle, anc. & très-célebre ville de Fr. la plus consid. du R. après Paris, cap. du Lyonnois, fondée par le Consul Lucius Munacius Plancus, environ 41 ans avant J. C. Il y a un Arc. dont l'Arc est Primat, & jouit des droits de Primatie; une Académie des Sciences & des Belles-Lettres, établie en 1700, une Academie des beaux Arts, éta-

blie en 1736 ; une Bibliotheque publique , une Cour des Monnoies , un Hôtel des Monnoies , un Préſidial , une Gén. & un Tribunal du Com. annexé au Conſulat , dont l'objet eſt la ſureté & la conſervation des 4 célebres foires de cette ville. Il s'y eſt tenu deux Conciles généraux au XIII. & au XIV. ſiecle. Les Chanoines de St Jean de Lyon ont le titre de C. & doivent faire preuve de 16 quartiers de nobleſſe , 8 du côté du pere , & 8 du côté de la mere. On y compte 150000 habitans. Entre les édifices publics on remarque l'Egliſe Primatiale , où l'on voit une fameuſe horloge ; l'Egliſe de St Niſier , le Collége des Jéſuites , où l'on voit un des plus beaux vaiſſeaux de bibliotheque qui ſoit en Fr. La place de Belle-Cour , ou de Louis le Grand , eſt une des plus belles places de l'Eur. L'Hôtel-de-ville eſt un ouvrage achevé en ce genre. Les quais ſont un des plus beaux ornemens de la ville. C'eſt la patrie de l'Emper. Marc-Aurele , de Pierre Perin , de Joſeph Vivien , du Pere Sebaſtien Carme , du Pere Meneſtrier Jéſuite , de Jacob Spon , &c. Sa ſit. au confluent de la Sône & du Rhône la rend l'une des plus com. & des plus floriſſantes villes de l'Eur. Elle eſt à 6 li. N. de Vienne , 20 N. O. de Grenoble , 28 S. O. de Genêve , 40 S. de Dijon , 48 N. d'Avignon , 60 N. O. de Turin , 100 S. E. de Paris. lon. 22 d. 29 '. 53 ''. lat. 45 d. 45 '. 51 ''.

LYONNOIS (le) gr. Prov. de Fr. & l'un de ſes Gouv. bor. N. par la Bourgogne , E. par le Dauphiné, la Breſſe & la P. de Dombes , S. par le Vivarais & le Velai , O. par l'Auvergne & une petite partie du Bourbonnois. Elle comprend le Lyonnois propre, le Beaujolois , & le Forez. Elle produit du bled , du vin , des fruits , & ſur-tout d'excellens marrons. Les ri. princip. ſont la Sône , le Rhône , & la Loire. Le Lyonnois propre a environ 12 li. de long ſur 7 de large.

Lyre, Abb. de Fr. en Normand
au Dioc. d'Evreux. Elle eſt de l'O
dre de St Benoît & vaut 17000 li

Lyxim , *Luximum* , pet. ville
la P. de Phaltzbourg , à 4 li. de
verne , avec titre de P. lon. 26.
lat. 48. 46.

M.

MACAÇAR, *Macaſaria* , conſid. des Indes, dans l'I
des Célébes , dont il occupe la pl
gr. partie , ſous la Zone Torri
La chaleur y ſeroit inſupporta
ſans les vents du Nord & les plu
abon. qui y tombent 5 ou 6 jo
devant & après les pleines Lun
& pendant les deux mois que le S
leil y paſſe. On trouve dans
mont. des carrieres de très-bel
pierres (choſe rare dans les Inde
des mines d'or, de cuivre,&c. Ce p
eſt extrêmement fert. Il y a des fru
murs dans tous les tems de l'ann
On y voit une quantité prodigie
de ſinges fort gr. dont les uns m
chent à quatre , & les autres ſeu
ment ſur leurs pieds de derrie
Ils ont pour ennemis les ſerpen
& on dit qu'il y en a de ſi gr. qu
avalent un ſinge tout d'un coup.
Macaçarois ſont gr. robuſtes , tr
ſpirituels , & gr. guerriers. Ils
vent long-tems , & profeſſent
Religion Mahométane. C'eſt u
beauté parmi eux d'avoir le nez pl
les ongles longs & peints de dif
rentes couleurs , auſſi-bien que
dents. On n'emmaillote point ch
eux les enfans ; on ſe contente
les mettre tout nuds dans des
niers d'oſiers auſſi-tôt après le
naiſſance. Il n'y a ni Avocats
Procureurs ; chacun plaide lui-mê
ſa cauſe. La Loi du talion y eſt
goureuſement obſervée. Ils reg
dent le mariage comme la choſe
plus ſainte. Dès qu'un garçon a
teint l'âge de 3 ou 4 ans , le pere
cherche une fille qui lui convien
& fait lui-même la dot de cette fi

MACAÇAR, *Macaſara*, gr. i

la plus belle ville de l'Iſle
lébes, cap. du R. de Maca-
& la réſid. ordinaire des R.
iſons qui ſont preſque toutes
, ſont élevées & ſoutenues
ſur de gr. colomnes. On y
avec des échelles que chacun
in de tirer quand il eſt entré,
que les chiens ne les y ſui-
ls ſe croient ſouillés & obli-
ſe purifier, dès qu'un chien
ouchés. Les toits ſont cou-
e très-gr. feuilles que la pluie
e point. Elle eſt proche l'emb.
r. ri. qui traverſe tout le R.
au S. dans une plaine très-
. mérid. 5. lon. 135. 30.
AIRE (St) pet. ville de Fr.
Guienne, au Bourdelois. Il
tice Royale.
AO, *Amacaum*, ville de la
dans la Prov. de Quanton,
rtement de la ville de Quan-
vec 3 forts. Ce ſont les Port.
nt bâtie. Elle n'eſt plus ſi
qu'elle étoit autrefois, de-
e le com. qui eſt la ſeule reſ-
des habitans a été interdit
Japon. Elle eſt en forme de
a un beau port. lon. 130.
22. 12.
ARSKA, *Macarska*, petite
Dalmatie, cap. de la Pri-
, avec un aſſez bon port &
ché ſuf. de Spalatro. Elle eſt
olfe de Veniſe, à 10 li. S.
palatro, 11 N. O. de Naren-
35. 32. lat. 43. 42.
CLESFIELD, jolie ville à
d'Ang. avec titre de C. en
e, à 43 li. N. O. de Lon-

ÉDOINE (la) *Macedonia*,
la Turquie Eur. bor. N. par
e & la Bulgarie, E. par la
e & l'Archipel, S. par la
& une partie de l'Albanie,
'Albanie. Saloniki en eſt la
.
ERETA, *Macerata*, ville
belle, & bien peuplée d'Ita.
tat de l'Egliſe, dans la Mar-
ncône, avec un Evéc. ſuf.
o & une Univ. Elle eſt ſur

une mont. proche de Chiento, à 5 li. S. O. de Lorette, 8 S. O. d'Ancône. lon. 31. 12. lat. 43 15.

MACHECHOU, *Machecum*, ville de Fr. en Bretagne, chef-lieu du D. de Retz, ſur la ri. de Tenu, à 8 li. de Nantes. lon. 15. 48. lat. 47. 2.

MACHIAN, *Machianum*, l'une des Iſles Moluques, dans l'Océan orient. Elle a environ 7 li. de tour. C'eſt la plus fert. des Moluques. lon. 144. 50. lat. 10′.

Macoco, *Voyez* Anſico.

MACON, *Matiſco*, anc. ville de Fr. en Bourgogne, cap. du Mâconnois, avec un Evéc. ſuf. de Lyon. Elle eſt rem. par ſes bons vins & par les Conciles qui s'y ſont tenus. C'eſt la patrie de Samuel Guichenon. Elle eſt ſur le penchant d'une colline, proche la Sône, à 4 li. de Tournus, 4 de Cluni, 15 N. de Lyon, 75 S. E. de Paris. lon. 22. 23. lat. 46. 20.

MACONNOIS (le) cont. de Fr. en Bourgogne, entre le Beaujolois, le Châlonnois & la Breſſe. Il a ſes Etats particuliers. Il eſt fert. en bon vin. Louis XI. le réunit à la Couronne en 1476.

MADAGASCAR, *Madagaſcaria*, gr. Iſle ſur les côtes orient. d'Afr. d'environ 336 li. de long ſur 120 de large, & 800 de circuit. Elle fut découverte par les Port. en 1492. On y trouve une gr. quantité de bœufs & de vaches, preſque tous les animaux que nous avons en Eur. & un gr. nombre qui nous ſont inconnus. Tout y vient fort bien, excepté le bled & le raiſin. Il y a de 4 eſpeces de miel excellent, & d'une autre eſpece qui eſt comme du ſucre, fait par des mouches nommées *Sacondro*, qui eſt un remede ſouv. pour les maladies de poitrine & pour l'aſthme. Il y a des minéraux & des pierres précieuſes de toutes ſortes. Les habitans ſont la plupart circoncis, & mêlent avec une partie de la croyance des Turcs les deux principes des Manichéens & pluſieurs ſuperſtitions. Ils ſont noirs, agiles, fiers,

bons guerriers, propres aux arts & aux ſciences, mais fort pareſſeux & ſans com. C'eſt une beauté parmi eux d'avoir les dents noires. Tout le pays eſt diviſé en pluſieurs Souv. qui ſe font continuellement la guerre. Il n'eſt pas peuplé à proportion de ſa gr. Les François y avoient pluſieurs habitations, & avoient converti un très-gr. nombre d'habitans; mais ils ont été obligés de ſortir de l'Iſle.

Madaïn, anc. ville d'Aſ. dans la Perſe, dans l'Iraque Babylonienne, ſur le Tigre, à 9 li. de Bagdat, avec un ſuperbe Palais.

Madelene (ri. de la) gr. ri. de l'Amér. dans la Louyſiane. Elle prend ſa ſource dans les mont. qui ſéparent la Louyſiane du nouveau Mexique, & ſe jette dans la mer du Sud, au S. O. de la baie de Saint Louis.

Il y a deux autres ri. de ce nom dans l'Amér.

Madere, *Madera*, Ile de l'Océan Atlantique, en forme de triangle, à 13 li. de Porto Santo, & 60 des Canaries, entre le Détroit de Gibraltar & les Canaries. Elle fut découverte, à ce que rapporte Ovington dans ſon Voyage en 1344, par un Gentilhomme Anglois, & conquiſe en 1431 par Juan Gonzalez, & Triſtan Vaz Port. Ils mirent le feu dans une forêt pour ſe chauffer, qui cauſa un embraſement qui dura pluſieurs années, & rendit la terre extrêmement fert. ſur-tout en vin L'air y eſt tempéré, pur & ſerein. L'Iſle eſt fort peuplée. Elle eſt arroſée de pluſieurs ri. Son vin a cela de ſingulier que la chaleur du Soleil le rend meilleur. Les oranges, les bananes, & tous les fruits à noyau y croiſſent en abond. Il y a beaucoup de bétail & de gibier. On n'y voit point d'animaux venimeux. Les habitans ſont honnêtes & fort adonnés aux plaiſirs. Funchal en eſt la cap. lat. 30—31. lon 1.

Madia, ou Magia, vallée de Suiſſe aux confins du Milanez & du haut Vallais. Elle eſt longu étroite, ſerrée entre de h. mont arroſée dans toute ſa longueur une ri. qui lui donne ſon nom. C le 4e. Bail. des Suiſſes en Ital. a une ville de même nom ſur la

Madrast, ou *Madras tan*, *Madraſpatanum*, belle & ville des Indes, ſur la côte de romandel, avec un fort nomm *Fort St George*. Elle appart. Ang. qui en tirent de gr. richeſ à cauſe du com conſid. qui s'y & qui y attire des voyageurs de tes les nations; mais les Fr. emparerent en Septembre 1746. eſt diviſée en trois parties. O compte 100000 ames, dont 20 Catholiques ſous la direction Capucins qui ont fort aimés & tégés. Ils ſont Juges des différe qui arrivent parmi les Catholiq Madraſt eſt au bord de la mer, d un ter. abond. en tout, à une li de S. Thomé, 25 N. de Pondich lon. 98. 8. lat. 13. 13.

MADRID, *Mantua Carpeta rum*, belle, bien peuplée, & t gr. ville, cap. de l'Eſp. & la ré ordinaire des Rois dans la nouv Caſtille, avec un beau Palais, gr. quantité d'Egliſes, & d'au édifices publics magnifiques, Académie fondée par Philippe une très-belle Bibliotheque pu que, pluſieurs places ſuperbes, d la *Placa Mayor* eſt la plus bel une maiſon pour les enfans trou Ces enfans ſont cenſés bourg de Madrid, & même réputés G tilshommes. ayant le privilége d' trer dans un Ordre de Cheval appellé *Habito*. Les rues ſont t belles, ornées de pluſieurs fon nes de marbre & de ſtatues, n mal-propres & mal pavées. Qu on y bâtit une maiſon, le prem étage appart. au R. qui peut le v dre & le louer. Madrid jouit air pur & ſerein. Il eſt dans un fert. & agréable, ſur une hau proche le Mançanares, qui eſt à ne un petit ruiſ. ſur lequel Phil II. fit bâtir un gr. & magnif

qui a donné occaſion à bien
ilanteries, à 6 li. S. O. d'Al-
7 de l'Eſcurial, 9 de Puerto
ıdarama, 106 N. E. de Liſ-
, 250 de Paris, 300 S. O. de
es, 300 de Rome. lon 14.
. lat. 4.. 26.
DRIGAL, *Madrigala*, pet.
Eſp. dans la vieille Caſtille,
par la naiſſance d'Alphonſe
Elle eſt dans une plaine
excellent vin, à 4 li. de
a del Campo. lon. 13. 36.
. 25.
DROGAN, ou BANAMA-
, gr. ville d'Afr. cap. du
notapa, avec un gr. Palais,
l'Emp. On le ſert à genoux
n gr. ſilence. Les toits des
s de cette ville finiſſent en
de cloches. lon. 47. 15. lat.
18.
URE, *Maduræ*, Iſles de la
s Indes, entre celle de Java
Borneo. Elle eſt longue &
t. en ris. Les habitans ont
près les mêmes mœurs que
e Java. Il y a un R. & un gr.

DURE', *Madura*, R. des
rient. dans la preſqu'Iſle en-
u Gange, ſur la mer mérid.
les. Il eſt à-peu-près gr. com-
Port. Il y a beaucoup de ris,
ans, & d'autres animaux
tous différens de ceux qu'on
Eur. C'eſt un crime digne
t que d'y tuer un bœuf, une
ou un bufle, à cauſe de la
les chevaux. Il y a une eſ-
e poule dont la peau & les
nt noirs; elle eſt fort bonne.
e ou famille du R. prétend
re d'un âne; toutes les per-
de cette caſte traitent les
mme leurs freres, prennent
enſe en tout & contre tout.
bitans ſont pour l'ordinaire
voleurs. Les femmes ſont
eſclaves. La Religion eſt l'I-
. On immole au Démon des
s humaines. Il y a différen-
ces de nobleſſe qui ſe regar-
nes au-deſſus des autres

Il y a quelques Chrétiens. Maduré en eſt la cap. *Lettres Edif.*

MADURÉ, gr. belle, & forte ville des Indes, cap. du R. de Maduré, avec un beau Palais, où les R. faiſoient leur réſid. mais depuis que les Maiſſuriens ſe ſont emparés de ce R. ils ont tranſporté leur Cour à Trichirapali. lon. 96. 2. lat. 10. 20.

MAELSTRAND, *Maelſtrandia*, place forte de Norwége, avec un chât. au Gouv. de Bahus. Elle eſt ſur un rocher, à l'emb du Wener. Les Dan. la cédérent aux Suédois en 1658. Ils la reprirent en 1676, & la rendirent par le Traité de Fontainebleau en 1679. lon. 28. 56. lat. 57. 58.

MAESEYCK, *Meſacum*, ville conſid. de l'Evéc. de Liége, ſur la Meuſe, à 5 li. de Maſtricht, 3 S. O. de Ruremonde, 12 N. E. de Liége. lon. 23. 25. lat. 51. 5.

MAGADOXO, *Magadoxa*, ville d'Afr. cap. du R de même nom, à l'emb. de la ri. de Magadoxo. Elle eſt habitée par des Mahométans. lon. 62. 50. lat. 3.

Le R. eſt bor. N. par le R. d'Ader, E. par la côte deſerte, S. par la Répub. de Brava, O. par le R. des Machidas.

MAGDEBOURG, *Magdeburgum*, gr. anc. forte, com. & très-belle ville d'Al. cap. du cer. de la b. Saxe & du D. de même nom, autrefois Imp. & Anſéatique, avec un Arch. dont l'Arch. étoit Souv. & prenoit la qualité de Primat de Germanie, mais qui a été ſécariſé par le traité de Weſtphalie, & cédé au R. de Pruſſe, la ville ayant embraſſé la Religion Luthérienne. Othon IV. l'aſſiégea en 1214; elle le fut encore en 1547 & 1549. Les Imp. la prirent d'aſſaut en 1631. C'eſt la patrie de George Adam Struve Juriſconſulte. C'eſt-là qu'on voit la fameuſe machine, connue ſous le nom de *Machine de Magdebourg*. Elle eſt ſur la rive gauche de l'Elbe, à 16 li. O. de Brandebourg, 17 N. O. de Wittemberg, 50 S. E. de Hambourg,

122 N. O. de Vienne. lon. 29. 50. lat. 52. 18.

MAGDEBOURG (le D. de) pays d'Al. au cer. de la b. Saxe, bor. N. par la vieille Marche de Brandebourg, E. par la moyenne Marche, S. par les P. d'Anhalt & d'Halberſtadt, O. par le D. de Brunſwick. Il appart. au R. de Pruſſe.

Magellan (détroit de) fameux détroit de l'Amériq. mérid. découvert en 1520 par Magellan Port. qui lui donna ſon nom. Il a environ 100 li. d'une mer à l'autre, & une li. de large dans l'endroit le plus étroit. Les Port. les Eſp. les Ang. & les Hol. ont ſouvent entrepris de paſſer ce détroit; mais depuis qu'on a trouvé un autre paſſage, on l'a négligé, à cauſe qu'il eſt fort dangereux. Ses deux côtes ſont habitées par des Sauvages.

MAGELLANIQUE (la Terre) nom que l'on donne à la pointe mérid. de l'Amér. au S. du Bréſil & du Paraguay, E. de Chily, N. du détroit de Magellan. Cette Terre eſt fort peu connue & habitée par des Sauvages. Les Eſp. la regardent comme une dépendance du Chili.

MAGHIAN, une des plus illuſtres villes de l'Arabie heureuſe en Aſ. lon. 61. 50. lat. 16. 3.

Magia, *Voyez* Madia.

MAGLIANO, *Magliana*, petite ville d'Ita. aſſez peuplée, dans les Etats du Pape, dans la Sabine. C'eſt la réſid. de l'Evêq. de Sabine. Elle eſt ſur une mont. près du Tibre, à 12 li. S. O. de Spolete, 12 N. E. de Rome. lon. 30. 10. lat. 42. 20. Il y a auſſi un chât. de ce nom dans l'Abruzze, remarq. par la victoire que Charles d'Anjou y remporta en 1268.

MAGNAC, pet. ville de Fr. dans la b. Marche, Elect. de Limoges, avec titre de Bar.

Magneſie, *Voyez* Manachie.

MAGNY, *Magniacum*, pet. ville de Fr. dans le Vexin Fr. ſur la route de Paris à Rouen, patrie de Jean-Baptiſte Santerre. Elle eſt dans un ter. fertile, à 14 li. de Rouen & de Paris.

* Magny, bourg de Fr. en mandie, dans la Gén. d'Alen Election de Falaiſe.

MAGRA (la vallée de) *V* *Macræ*, ville d'Ital. dans la cane, d'environ 11 li. de long de large. Elle appart. au Gr. D cepté le Marq. de Foſdinovo, ſon Souv. particulier, & la vil Minuxiano, apparten. à la Ré de Lucques.

Maguelone, *Magalona*, étan Fr. dans le Languedoc, ainſi n mé de la ville de Maguelone, étoit ſituée ſur ſa côte mérid. étoit Epiſc. ſon Evéc. fut trans à Montpellier en 1536.

MAHALEU, belle & conſi ville d'Egypte, cap. de la Garbi s'y fait un gr. com. de toiles de & de coton, & de ſel ammonia y a des fours à faire éclorre les lets par la chaleur, à la façon anc. Egyptiens. Elle eſt près mer. lon. 49. 56. lat. 31. 4.

Mahomette, *Voyez* Hamame

MAIDSTONE, *Madus*, vil marché & à poſte d'Ang. au de Kent. Elle eſt gr. conſid. & peuplée, envoïe deux Députés Parl. & eſt à 9 li. E. S. de Lond lon. 18. 20. lat. 51. 21.

MAÏENNE, *Meduana*, ville c ſid. jolie, & bien peuplée de Fr. d le Maine, avec titre de D. Pai érigé en 1573, en faveur de Cha de Lorraine, & une Elect. Les A la prirent en 1424, après 4 aſſ & un ſiége de 3 mois. Elle eſt la Maïenne, à 15 li. N. O. du Ma 17 N. E. de Rennes, 22 N. d'A gers, 54 O. de Paris. lon. 17. 48. 18.

Maïenne (la) *Meduana*, ri Fr. qui prend ſa ſource dans le Maine, & ſe jette dans la L avec la Sarte & le Loir.

* Maigrin (St) bourg de Fr. Saintonge, Elect. de Saintes.

Maillé, *Voyez* Luines.

MAILLEZAIS, *Malliacum*, v de Fr. en Poitou. Son Evéc. transféré à la Rochelle en 16 Elle eſt dans une Iſle formée par

& l'Autize, entre des marais, i. N. E. de la Rochelle, 20 S. Poitiers, 91 S. O. de Paris. 6 d. 55 ′. 12 ″. lat. 46 d. 22 ′.

NA (Brazzo di) cont. de Gré- ns la Morée, entre deux chaî- e mont. qui s'avancent dans la Elle fait partie de l'anc. La- Il y a environ 40000 habitans és *Mainotes* ou *Magnotes*, qui dent des Lacédémoniens, & nt une eſpece de Rép. indé- nte & fort ennemie des Turcs ont jamais pu les ſoumettre, ſe de leur valeur & de leurs Leur plus gr. trafic conſiſte laves qu'ils font indifférem- ſur les Turcs & ſur les Chré- Ils ont un port & un bourg és auſſi *Maina*. Ils parlent un is Grec.

INE (le) *Cenomanenſis Ager*, de Fr. avec titre de D. bor. N. Normandie, E. par le Per- Dunois & le Vendomois, S. njou & une partie de la Tou- O. encore par l'Anjou & par agne. Elle a environ 35 li. de ur 20 de large, & 90 de tour. XI. l'a réuni à la Couronne. un fort bon pays. Il y a des de fer, des carrieres de mar- z des eaux minérales. Ses ri. ſont la Maïenne, l'Huiſne, e, & le Loir. Il s'y fait ur n. Les poulardes y ſont excel- & fort connues à Paris. Les aux ſont fins & intéreſſés; fait dire qu'*un Manceau vaut rmand & demi*. Le Maine ſe n h. qui eſt à la gauche de la & en b. qui eſt à la droite de i. à quoi on ajoute le C. de Le Mans en eſt la capitale.

NLAND, *Minlandia*, Iſle au Ecoſſe, entre celles de Schet- lle a environ 20 li. de long e large. Elle eſt fert. & bien e. Ses lieux les plus conſid. erwich & Scal owai.

INTENON, *Meſteno*, petite Fr. dans la Beauce, dans lée entre deux mont. ſur la ri. d'Eure, avec un chât. & titre de Marq. érigé par Louis XIV. en faveur de Françoiſe d'Aubigné, depuis ſi célebre ſous le nom de la Marquiſe de Maintenon. Il y a une Collégiale & un Prieuré. Elle eſt à 2 li. de Chartres. lon. 19. 15. lat. 48. 33.

MAINUNGEN, ville d'Al. en Franconie, ſur la Were, chef-lieu d'un petit Etat dont jouit une branche de la Maiſon de Saxe-Gotha. Elle eſt à 3 li. N. E. d'Henneberg. lon. 28. 10. la 50. 36.

MAJORQUE, *Majorica*, Iſle conſid. de la Médit. entre l'Iſle d'Ivica à l'O. & celle de Minorque à l'E. Elle a environ 37 li. de circuit. Elle abon. en oliviers, en vin délicieux & en très-bon froment. C'eſt un pays charmant. Il n'y a point de ri. mais il y a un gr. nombre de belles fontaines & de puits. Les habitans ſont robuſtes, très-ſpirituels, & très-bons hommes de mer. Jacques I. R. d'Aragon la prit ſur les Maures en 1229.

MAJORQUE, belle, gr. riche & forte ville, cap. de l'Iſle de même nom, avec un Evéc. ſuf. de Valence. Les Places publiques, la Cathédrale, le Palais R. & la Maiſon de la Contractation ſont magnifiques. Il y a un Capitaine général qui commande à toute l'Iſle, & une garniſon contre l'incurſion des Maures. Les Ang. la prirent en 1706; mais elle fut repriſe en 1715; & depuis ce tems elle eſt reſtée aux Eſp. Elle eſt au S. O. de l'Iſle, où il y a un bon havre, à 29 li. N. E. d'Ivica, 48 S. E. de Barcelone, 57 E. de Valence, 120 de Madrid. lon. 20. 30. lat. 39. 40. On l'appelle auſſi *Palma*.

Maiſieres, Abbaye de Fr. en Bourgogne, au Diocèſe de Châlons ſur Saone. Elle eſt de l'Ordre de Cîteaux, & vaut 7000 liv.

Maiſonnais, bourg de Fr. dans le Poitou, Election de Confolans.

MAIXENT (St) *S. Maxentius*, anc. ville de Fr. dans le Poitou, chef-lieu d'une Election conſidér.

avec une Abbaye de Bénédictins qui vaut 11000 liv. Il s y fait un grand com. de bled. Elle eſt ſur la Sevre, à 12 li. S. O. de Poitiers, 86 S. O. de Paris. lon. 17. 18. lat. 46. 25,

MALABAR, *Malabaria* (la côte de) nom qu'on donne à la partie occid. de la preſqu'Iſle en-deçà du Gange, depuis le R. de Baglana juſqu'au cap Comorin, ou ſeulement depuis l'extrémité ſept. du R. de Canara juſqu'au cap Comorin. Dans ſa plus gr. étendue elle comprend le R. de Canara, les Etats du Samorin & de Travancor, le pays de Balagate, & le R. de Viſapour. le Malabar eſt le plus beau pays des Indes en-deça du Gange On y voit une infinité de villes, des campagnes de ris & de toutes ſortes d'arbres toujours verds. Il n'y a jamais ni neige, ni grêle, ni gelée. C'eſt le meilleur pays du monde pour les pareſſeux. Il y a beaucoup de Chrétiens; mais ils ſont fort ſuperſtitiaux. L'aînée des ſœurs du R porte le nom de *Reine*. C'eſt l'aîné de ſes fils qui monte ſur le Trône, après la mort de ſon oncle. Il en eſt de même parmi le peuple, à cauſe que les femmes étant en quelque maniere communes on ne connoît les enfans que du côté de leur mere. Les Malabares ſont diviſés en deux ordres, les *Nairos*, qui ſont les nobles, & les *Pareas*, qui ſont artiſans, & fort mépriſés par les Nairos. Les hommes & les femmes portent quantité de bracelets d'or, d'argent, &c. Le bout des oreilles leur pend juſqu'aux épaules; plus il y a de trous, plus on en fait de cas. Les murs & le pavé des maiſons & des rues ſont enduits de fiante de vache, matiere en grande vénération chez les Indiens. Les Malabares ont une Langue particuliere. *Voyage de la Comp. aux Indes Orient.*

MALACA, *Malaca*, gr. preſqu'Iſle des Indes, au S. du R. de Siam, d'environ 270 li. de long, avec un R. de même nom, dont les habitans ſont fort adonnés aux plaiſirs, & dont la Langue eſt regardée comme la plus belle & la plus agréable de toutes les Langues orientales. Détroit de Malaca eſt entre la Presqu'Isle & l'Iſle de Sumatra; il communique au golfe de Bengale.

MALACA, ville conſid. de des, cap. du R. de même nom. fait un com conſidér. On y tr les plus belles marchandiſes Chine, du Japon, &c. Il y a bonne fort. & un excellent port Port. la prirent ſur les Indiens; les Hol. la leur enleverent en 1 lon. 119. 45. lat. 2. 12.

MALAGA, *Malaca*, anc. b riche & très-forte ville d'Eſp. de Grenade, avec 2 chât. un E ſuf. de Grenade, & un bon por la rend très-com. Les Ang. & Hol. y vont charger les fruits ex & les vins délicieux, que for produit en abond. Elle eſt proc mer, au pied d'une mont. eſcar à 34 li. S. de Cordoue, 25 S de Grenade, 33 S. E. de Sév 102 S. de Madrid. lon. 13. 40. 36. 45.

MALAGUETTE (la côte de) *laguetta* (ainſi nommée d'une gr que quelques-uns appellent *P de Guinée*) pays d'Afr. dans la née, le long de la mer. Il eſt p gé entre pluſieurs Souv. Le R Sanguin eſt le princ. Les Négre ce pays ſont habiles Taillandi forts, gr. & vigoureux. On en de l'or, de l'ivoire, des eſclaves de la malaguette.

MALATHIA, *Melitenæ*, ville d'Aſ. en Turquie, dans l'A dulie, cap. de la pet. Arménie l'Arzu, avec un Arch. Grec. 61. lat. 39. 8.

MALAYE, ville d'Aſ. dans l de Ternate, l'une des Moluques. le appartient aux Hol. qui l'ont tifiée.

MALCHIN, ville d'Al. dans Saxe, au D. de de Meckelbourg l'entrée de la ri. de Peene, dan lac de Cummerow.

MALDEN, *Maldena*, ville à n ché d'Ang. dans la Prov. d'Eſſe 11 li. N. E. de Londres. Elle en

Députés au Parlement. lon. 18. at. 51. 42.

ALDIVES (les) *Maldivæ*, des Indes Orient. en-deça du ge, dans la gr. mer des Indes, la Ligne. Elles ont environ i. de long ſur 35 de large. Elles à 50 li. du Cap Comorin. Il y un nombre prodigieux. Les g. les ont diviſées en 13 Prov. appellent *Atolons*. Chaque on eſt ſéparé des autres, & ent un gr. nomb. d'Iſles. Elles très-fert. La banane y eſt déli- , & le coco plus commun aucun lieu du monde. Tout y gr. marché. Les jours y ſont aux nuits en tout tems. Il n'y jamais en été, qui dure ſix , & preſque toujours en hiver, mmence en Avril, & dure ſix Il y a un R. qui eſt abſolu & métan auſſi-bien que ſes ſujets. Maldivois ſont fort polis, cou- x, robuſtes, très-adroits en ſortes d'ouvrages, & ſpiri- Ils excellent dans les Lettres. LE, Iſle des Indes, la princ. & s fert. des Maldives, avec un où le R. fait ſa réſid Elle a i. & demie de tour ; elle eſt ue au milieu de toutes les au- On y reſpire un mauvais air. ourmis y ſont fort incommo- on. 92. lat. 4. 30.

ALESTROIT, pet. ville de Fr. etagne, au Dioc. de Vannes, ri. d'Ouſte, avec titre de Ba- e.

LICUT, Iſle des Indes ſur la de Malabar, au N à 35 li. des ves Elle a 4 li. de tour. L'air ain & tempéré, & le ter. abon- toutes ſortes de fruits.

LINES, *Mechlinia*, belle les Pays-Bas Autrichiens, cap. Seign. de même nom, avec un érigé par Paul IV. en 1559, l'Arch. prend le titre de Pri- es Pays-Bas, & un Sénat ou l s'y eſt tenu pluſieurs Conci- 'eſt la patrie de Jean Bol, & chel Coxis, Peintres. Il s'y fait n. conſid. de grains, & ſur- tout de dentelles très-eſtimées. Elle ſe rendit au D. de Marleborough en 1706, après avoir été abandon. par les Fr. Les Fr. la prirent au mois de Mai 1746. Elle eſt ſur la Dyle qui la traverſe, & y reçoit une pet. ri. au milieu du Brabant, à 4 li. N. O. de Louvain, 4 N. E. de Bruxelles, 6 S. E. d'Anvers, 11 E. de Gand. lon. 22. 5. lat. 51. 2.

MALMEDI, *Malmundarium*, pet. ville d'Al. ſur les front. des pays de Liége & de Luxembourg, avec une Abbaye. Elle eſt ſur la ri. de Recht, à 21 li. N de Luxembourg. lon. 23. 40. lat. 50. 28.

MALMESBURI, *Maldunum*, pet. ville à marché d'Ang. en Wiltshire, ſur l'Avon, rem par les ruines de ſa célebre Abbaye, & par la naiſſance du fameux Hobbes. Elle envoie deux Députés au Parl & eſt à 25 li. O. de Londres. lon. 15. 36. lat. 51. 36.

MALMOE, ou *MALMUYEN*, *Malmogia*, petite ville de Suede, dans la Scanie. Elle fut cédée aux Suédois par les Dan. en 1668. Les Dan. l'aſſiégerent en vain en 1676 & 1677. C'eſt la patrie de Thomas Bartholin Elle eſt ſur le Sund, à 4 li. S. O. de Lunden, 6 S. E. de Coppenhague. lon. 30. 54. lat 55. 35.

MALO (St) *Macloviopolis*, ville de Fr. en Bretagne, avec un Evêc. ſuf. de Tours, & un gr. & célebre port très-fréquenté & de difficile accès, à cauſe des rochers qui l'environnent Cette ville eſt défendue par un chât. & par un gr. nombre de forts Il s'y fait un com. prodigieux. Les Ang. la bombarderent en 1693 fort inutilement, leur machine infernale n'ayant eu aucun effet. Les Malouins donnerent en 1711, 30 millions à Louis XIV. le voyant dans la néceſſité. C'eſt la patrie de Jacques Cartier, qui découvrit le Canada en 1534, & du célebre du Guétrouin. Elle eſt dans une Iſle qu'on a jointe à la Terre-Ferme par une chauſſée, à 7 li. N. O de Dol, 17 N. p. O. de Rennes, 38 N. de

Nantes, 82 O. de Paris. lon. 15 d. 37′. 38″. lat. 48 d. 38′. 59″.

* Il y a une pet. ville de ce nom au Dioc. de St. Brieux On l'appelle *St Malo de Jugon.*

* Malplaquet, village des Pays-Bas, dans le Hainaut, près de Barai, fameux par la bat. que le Pr. Eugêne & le D. de Marleborough y gagnerent ſur les Fr. le 11 Sept. 1709.

MALTE, *Melita*, Iſle de la mer Médit. entre l'Afr. & la Sicile. Elle a environ 7 li. de long ſur 4 de large & 20 de circuit. Après la priſe de Rhodes, l'Emp. Charles V. la donna en 1530 au Gr. Maître de l'Ordre de St Jean de Jéruſalem, Villiers de l'Iſle-Adam, qui y établit ſon Ordre. Elle eſt devenue fort floriſſante ; on y compte environ 50000 ames. Elle eſt très-bien fortif. On y recueille du miel, du coton, du cumin, & un peu de bled. Elle fut attaquée par les Turcs ſous Jean de la Valette ; mais ils furent obligés d'en lever le ſiége, après une perte de 30000 hommes. Il n'y a point de bêtes venimeuſes ; ce qu'on attribue communément à la bénédiction de St Paul. Il n'eſt cependant pas certain que St Paul ait été mordu d'une vipere dans cette Iſle de Malte ; il eſt plus probable que ce fut dans une autre Iſle de Malte, aujourd'hui *Meleda*, proche Raguſe, où il y a des viperes très-venimeuſes, au lieu qu'il n'y en a jamais eu dans l'Iſle de Malte dont il s'agit, ni dans les autres Iſles voiſines. *Voyez* Meleda & la Préface.

Malte ou *la Cité notable*, *Melita*, anc. ville de l'Iſle de Malte, dont elle étoit la capit. & l'anc. réſid. de ſon Evêque. Il y a quantité de miel. Elle eſt preſque au milieu de l'Iſle.

Malte ou *la Cité Valette*, ville très-forte & très-conſidérab de l'Iſle de Malte, dont elle eſt à préſent la cap avec pluſieurs forts, dont le princ. eſt le château St Elme, un Evéc. un Palais où réſide le Grand-Maître & les Chevaliers de l'Ordre, & un Hôpital magnifique. Elle bâtie par le Gr. Maître Jean de Vallette, dont elle porte auſſi le no Elle eſt ſur la mer du côté de la cile, ſur un roc, vis-à-vis de G genti. lon. 31. 10. lat. 35 d. 5 25″.

Malte, *Voyez* Méleda.

MALUA, Prov. d'Aſ. dans Etats du Gr. Mogol. Elle eſt tr fert. Ratipor en eſt la capitale.

Malvasia, Malvoisie, *E daurus*, petite Iſle de Grece, ſur côte orient. de la Morée, rema par ſes bons vins. Elle a envir une li. de tour. Sa cap. eſt ſur mer, au pied d'un rocher, au fo met duquel il y a une bonne fo Cette ville ſe nomme *la nouve Malvoiſie*. Elle eſt très-forte, & un Arch. Grec ſuf. de Conſtantin ple. Soliman la prit ſur les Ve tiens en 1540. Les Venitiens la prirent en 1690. Elle eſt à 20 li. E. de Miſitra, 30 S. d'Athênes. lo 41. 18. lat. 36. 59.

Malzieu (le) pet. ville de dans le Gévaudan, au Diocèſe Mende, ſur la Truye, aux confi de l'Auvergne, à 6 li. de St Flo

Mamers, *Mamercæ*, ancien ville de Fr. dans le Maine, ſur Dive. lon. 18. 1. lat. 48. 20.

Man, *Mona*, Iſle de la m d'Irlande, à 10 li. du Cumberlan avec un Evéc. ſuf. d'Yorck. Ell environ 10 li. de long ſur 5 de lar Douglas en eſt le lieu princ. E appart. au C. de Derbi. lon. 12. —55′. lat. 54 d.—35′.

Manachie, *Manachia*, a conſid. & célebre ville de la Turq Aſ. dans la Natolie, avec un ch de beaux Bazars, des Moſquées, des Hôpitaux connue des Anci ſous le nom de *Magneſie*. Elle eſt pied d'une mont. dans un ter. abo dant en tout ce qui eſt néceſſaire à vie, près de la ri. d'Hermus. lo 45. 15. lat. 38. 45.

Manar, *Manaria*, Iſle Indes, ſur la côte occid. de l'Iſle Ceylan. Elle fut convertie à la par St François Xavier. Les Port.

rent en 1560 ; mais les Hol. la r enleverent en 1658. Elle eſt t peuplée. lon. 98. 20. lat. 9.

Mançanares, pet. ville d'Eſp. ıs la nouv. Caſtille, chef-lieu n petit pays de ſon nom, à la rce du ruiſ. de Mançanares.

Manche (la) *Manica*, contrée ſp. dans la nouv. Caſtille, le long a Guadiana. Ciudad-Real, Cala-va & Orgaz en ſont les princi-x lieux.

Manche (la) *Oceanus Britanni-*, nom que l'on donne à la mer ſe trouve reſſerrée entre l'Ang. N. la Fr. à l'O. & au S. ce qui eſt N. E. eſt le détroit qu'on appelle *Pas de Calais*.

Manchester, *Manduessedum*, e à marché & à poſte d'Ang. en cashire, avec titre de D. Elle eſt e, riche & bien peuplée. Il y a rès-beau Collége, une belle pla-une belle Egliſe Collégiale, & Manufactures de coton, de lai-&c. Elle eſt à 46 li. N. O. de dres, ſur le Spelden. lon. 15. 12. 53. 29.

Mandingues (les) peuple d'Af. s la Nigritie. Leur princ. habita-eſt Sango. Ce ſont des Negres s, hoſpitaliers, laborieux, ru-& très-propres aux Sciences. ont fort zélés Mahométans ; ils ncifent les hommes & les fem-

Manfredonia, *Manfredonia*, ville d'Ital. au R. de Naples, la Capitanate, avec un chât. un & un Arch. Les Turcs la pri en 1620, & l'abandonnerent y avoir mis le feu. Elle eſt ſur lfe de même nom, à 20 li. N. irenza, 20 N. O. de Bari, 40 . de Naples. lon. 33. 35. lat. 8.

Angalor, *Mandagara*, ville nde, ſur la côte de Malabar, t. au R. de Biſnagar. lon. 92. at. 13.

Angera, pet. Iſle de la mer du d'environ 2 li. de circuit. Il y milieu une ville d'Indiens, & olie Egliſe Eſpagnole.

* Manglieu, *Magnus-Locus*, bourg de Fr. en Auvergne, dans la Gén. de Riom, Elect. d'Iſſoire.

Manheim, *Manhemium*, belle & forte ville d'Al. dans le bas Pal. avec une bonne cit. & un Palais où l'Elect. Palatin fait ſouvent ſa réſid. Les Fr. la prirent en 1688, & en démolirent les fortif. mais elles ont été relevées. Elle eſt au confluent du Necker & du Rhin, à 4 li. N. E. de Spire, 3 O. d'Heidelberg. lon. 26. 8. lat. 49. 25.

Manille, *Manilla*, ville forte des Indes, cap. de l'Iſle de Luçon, avec un bon chât. un gr. havre & un Arch. Les maiſons n'y ſont que de bois, à cauſe des tremblemens de terre. Il y fait fort chaud, & l'équinoxe y eſt preſque perpétuelle. Elle appartient aux Eſp. lon. 141. lat. 14. 30.

Manlieu, *Magnus-Locus*, Abbaye de Fr. en Auvergne, au Dioc. de Clermont. Elle eſt de Bénédictins, & vaut 3500 liv.

Manoe, *Manoa*, petite Iſle de Dan. ſur la côte occid. du D. de Sleſwick près de Rypen. Elle n'eſt pas fort peuplée.

Manosque, *Manoſca*, ville de Fr. en Provence, ſur la Durance, dans la Viguerie de Forcalquier, avec un chât. & une Commenderie de l'Ordre de Malte. Elle eſt dans un pays très-beau & très-fert. à 4 li. S. de Forcalquier, 154 S. p. E. de Paris. lon. 23. 30. lat. 43. 52.

Manot, bourg de Fr. dans l'Angoumois, Elect. d'Angoulême.

Manou, bourg de Fr en Normandie, au Dioc. d'Evreux. dans l'Election de Verneuil.

Manrése, *Minoriſſa*, anc. petite ville d'Eſp. dans la Catalogne, au confluent du Cardonero & du Lobregat, à 9. li. N. O. de Barcelone, 6 S. E. de Cardonne. lon. 19. 30. lat. 41. 36

MANS (le *Cenomanum*, riche, bien peuplée, gr. & anc. ville de Fr. cap. du Maine, avec un Evéc. ſuf. de Tours, dont St Liboire fut le I. Evêq. un Preſidial, un Bail. &

un Elect. Ses cires & ſes étamines ſont très-renommées. Les Ligueurs la rendirent à Henri IV. par compoſition en 1589. C'eſt la patrie de Nicolas Deniſot, de François Grudé ou la Croix du Maine, de Geoffroi Bouſſard, de Jacques le Peletier. & du Pere Bernard Lami de l'Oratoire. Elle eſt ſur une colline, proche la Sarte, à 8 li. S. d'Alençon, 17 N. O. de Tours, 20 N. E. d'Angers, 30 O. p. N. d'Orléans, 43 O. p. S. de Paris. lon. 17. 45. lat. 47. 58.

MANSFELD, *Mansfeldia*, pet. ville d'Al. dans la Turinge, capit. d'un petit Etat de même nom, avec titre de C. Elle eſt à 14 li. S. de Magdebourg, 19. N. p. E. d'Erfort, 19 O. de Wirtemberg. lon. 29. 30. lat. 51. 35.

Manſigné, gros bourg de Fr. en Anjou, Election de la Flêche..

MANSOURE, *Manſura*, grande & forte ville d'Egypte, avec pluſieurs belles Moſquées. Elle eſt ſur le Nil. lon. 49. 35. lat. 27.

MANTE, *Medunta*, ville aſſez conſid. de l'Iſle de Fr. cap. du Mantois, avec un Bail. un Préſid. & une Elect. rem. par la ſépulture de Philippe Auguſte, qui y mourut en 1233. Elle eſt à 11 li. N. O. de Paris. lon. 19. 20. lat. 48. 58.

* Manthelan, bourg de Fr. en Touraine, Election de Loches.

MANTOUAN (le) pays d'Ital. le long du Pô, qui la coupe en deux parties, bor. N. par le Véronèſe, S. par les D. de Reggio, de Modêne & de la Mirandole, E. par le Ferrarois, O. par le Crémonois. Il a environ 20 li. de long ſur 11 de large. Il eſt fert. en bled, pâturages, fruits, & vins excellens. Il comprend les D. de Mantoue, de Guaſtalla, de Sabioneta, les P. de Caſtiglione, de Solferino, de Bozolo, & le C. de Novellara.

MANTOUE, *Mantua*, anc. riche, bien peuplée, conſid. & célebre ville d'Ital cap. du Mantouan, avec un Arch. une Univ. & une bonne cit. Les Imp. la prirent & la pillerent en 1630. Charles V. dernier D. de Mantoue, s'étant déclaré pour les Fr en 1701, fut mis au ban de l'Emp. & le P. Eugene prit Mantoue en 1707. Depuis ce tems la ville & le D. ſont reſtés à la Maiſon d'Autriche, excepté ce qui appart aux branches collatérales de la Maiſon des D. de Mantoue. C'eſt la patrie de Jean Mucio Arelli, de Paul Pédruzzi, & de Genebelli. Virgile naquit à Andes, aujourd'hui *Petula* village proche Mantoue. Elle eſt ſur le Mincio, dans des marais qui la rendent extrêmement difficile à prendre, à 14 li. N. E. de Parme, 8 S. O. de Verone, 14 N. de Modêne, 36 N. p. O. de Florence, 88 N. p. O. de Rome. lon. 28. 22. lat. 45. 10.

MAON ou *PORT-MAON*, *Mahon*, ville marit. de l'Iſle de Minorque, dans ſa partie mérid. avec une bonne cit. & un bon port qui eſt à l'abri de toutes ſortes de vents, ce qui fait qu'on dit en proverbe que dans la Médit. *Juin*, *Juillet*, *Août & Port-Mahon ſont la ſureté des vaiſſeaux*. La ville eſt riche & com. & doit ſa fondation au fameux Magon, Carthaginois. Les Alliés s'en rendirent maîtres en 1708, & elle fut cédée à l'Ang. par le Traité d'Utrecht. Elle eſt à 60 li. S. E. de Barcelone, 20 E. de l'Iſle de Majorque. lon. 22 d. 0′. 30″. lat. 39 d. 53′. 45″.

* Maquaire (St) bourg de Fr. en Anjou, Election d'Angers.

MAQUEDA, *Maqueda*, pet. ville d'Eſp. dans la Nouv. Caſtille, avec titre de D & un beau chât. dans un terrein couvert d'oliviers.

MARACAYBO, *Maracaibum*, ville riche & conſid. de l'Amér. mérid. capit de la Prov. de Vénézuela. Il s'y fait un grand com. de cuir, de cacao le meilleur de l'Amér. & d'excellent tabac Les Flibuſtiers Fr. le prirent en 1666 & en 1678 Elle eſt proche le lac de même nom. lat. mérid. 10. lon. 307. 50

MARAGNAN, *Maranania*, Prov. de l'Amér. mérid, au Bréſil

i renferme une Iſle fert. & peu-
ée, & de 45 li. de circuit. Les Fr.
établirent en 1612, & y bâti-
nt une ville qu'ils appellerent *St*
uis de Maragnan; mais cette ville
à préſent aux Port. Elle eſt pet.
is forte, avec un chât. un bon
rt, & un Evéc. ſuf. de S. Salva-
r de la Baya. Le G. y fait ſon ſé-
r. Le climat y eſt très-agréable &
s-ſain. Tout y abon. ſur-tout le
u de girofle. lon. 323. lat. mé-
. 2.

Marans, *Marantium*, ville ri-
e du pays d'Aunis, au Dioc. &
ect. de la Rochelle, dans les ma-
s ſalans, près la Sevre Niortois,
ne li. de la mer. On y fait un gr.
n. de bled. lon. 16. 40. lat. 46. 20.

Marant, *Marantum*, pet. ville
Perſe, dans l'Adirbeizan, dans
ter. agréable & fert. Les habitans
ient que Noé & ſa femme ſont
errés dans leur ville. lon. 64 5.
38. 30.

Marasch, ville de la Turquie
dans la Prov. d'Aladulie, ſur
uphrate. C'eſt la réſid. d'un Bé-
erbey.

Marcay, bourg de Fr. dans le
iocèſe de Poitiers.

Marceillan, pet. ville de Fr.
ns le bas Languedoc, au Diocèſe
Agde.

Marcel (St) petite ville de Fr.
ns le bas Languedoc, au Dioc. de
rbonne.

Marcel (St) Abbaye de Fr. au
oc. de Cahors. Elle eſt de l'Ordre
Cîteaux, & vaut 2000 liv.

Marcellin (St) *S. Marcelli-*
s, pet. ville de Fr. en Dauphiné,
Dioc. de Vienne, cap. d'un Bail.
le eſt fort jolie, & ſituée dans un
. très-agréable & fert. en bon vin,
s de l'Iſere, à 2 li. de St Antoi-
, 7 de Grenoble & de Valence,
1 S. p. E. de Paris. lon. 21 d. 53'.
lat. 45 d. 30'. 31''.

Il y a une autre petite ville de ce
m dans le Forez, Election de
ontbriſon.

MARCHE (la) *Marchia*, Prov.
Fr. avec titre de C. bor. N. par le
Berri, E. par l'Auvergne, O. par le Poitou & l'Angoumois, S. par le Limoſin. Elle a environ 22 li. de long ſur 10 de large. Elle fut réunie à la Fr. par François 1. en 1531. Elle eſt aſſez fert. en bled & en vin. On la diviſe en haute & en baſſe. Gueret en eſt la capitale.

Marche, petite ville des Pays-Bas, au pays de Luxembourg, dans la cont. appellée *Famine*, entre Dinant & la Roche.

Marche (la) pet. ville de Fr. dans le Barrois, qui a donné ſon nom au Collége de la Marche à Paris, à 6 li. de Neuf-Château, 13 de Toul. lon 23. 26. lat. 48. 2.

MARCHE (la) ou LE MERS, Prov. marit. de l'Ecoſſe ſept. & mérid. avec titre de C. Elle abonde en bled & en pâturages. Elle eſt ſur la mer d'Al. au S. de la Prov. de Lothian, & à l'O. de celle de Twedale.

MARCHE TRÉVISANE (la) Prov. d'Ital. dans la Rép. de Veniſe bor. E. par le Frioul & par le golfe de Veniſe, S. par la mer, le Dogat & le Padouan, O. par le Vicentin, N. par le Feltrin & le Bellunéſe. La Piane en eſt la princ. ri. Ses villes principales ſont Tréviſo & Cénéda.

Marchena, *Marcia*, belle, anc. & conſid. ville d'Eſp. dans l'Andalouſie, avec titre de D. & un fauxbourg auſſi gr. que la ville. Elle eſt au milieu d'une plaine, dans un ter. fertile en tout, ſur-tout en olives, quoiqu'il ſoit ſec à cauſe du manque d'eau, à 9 li. de Séville.

Marchezieux, bourg de Fr. en b. Normandie, dans le Cotentin. Il eſt entouré de marais.

Marchiennes, bourg & Abbaye de Flandre, ſur la Scarpe, entre Douai, St Amand & Orchies.

Marchiennes-au-Pont, *Marchianæ*, bourg des Pays-Bas, dans l'Evéc. de Liége, aux deux côtés de la Sambre, à 8 li. & demie S. O. de Namur, une O. de Charleroi. lon. 22. lat. 50. 23.

Marciac, petite ville de Fr. dans l'Armagnac, ſur la ri. Bouez,

Election de Riviere-Verdun. Il y a Juſtice Royale.

MARCIGNI, *Marciniacum*, pet. ville de Fr. en Bourgogne, rem. par la naiſſance d'André du Ryer. Elle eſt près de la Loire, dans un pays fertile en bled.

Marcillac, *Marciliacum*, bourg de Fr. dans le Limoſin, aux confins du Rouergue, dans l'Election de Rhodez.

Marcillé, bourg de Fr. dans la Gén. de Tours, Elect. de Maïenne.

Marcilly, bourg. de Fr. en Normandie, dans la Génér. de Caen, Election de Mortain.

MARCK (la) *Marchia Comitatus*, contrée d'Al. dans la Weſtphalie avec titre de C. ſur la Lippe. Elle eſt poſſédée par l'Electeur de Brandebourg, excepté Werden, Dortmund & Eſſen. Ham en eſt la capitale.

MARCO (San) nom de deux pet. villes d'Ital. l'une au R. de Naples, dans la Calabre cit. ſur la ri. de Senito, avec un Evéc. ſuf. du Pape; & l'autre en Sicile, dans la vallée de Demona, ſur la ri. de Figuera.

Marcolles, bourg de Fr. en Auvergne, dans la Gén. de Riom, Election d'Aurillac.

MARCOU (les Iſles de St) Iſles de Fr. ſur la côte de Normandie, entre les Vez & la Hougue. Il y en a deux, l'Iſle d'Amont & l'Iſle d'Aval. Elles ont de bons pâturages, mais elles ſont deſertes.

MAREMMES DE SIENNE (les) petit pays d'Ital. en Toſcane, dans l'Etat de Sienne. Il eſt d'un très-bon rapport; mais l'air y eſt mauvais.

MARENNES, *Marinæ*, pet. ville de Fr. en Saintonge, avec une Elect. renommée par les huitres vertes qu'on pêche ſur ſes côtes, & par le ſel qu'elle fournit. Elle eſt près de la mer, à 10 li. N. O. de Saintes; 108 S. O. de Paris. lon. 16 d. 33′. 7″. lat. 45 d. 49′. 22″.

MARETIMO, *Maritima Inſula*, pet. Iſle d'Ital. ſur la côte occid. de Sicile, à l'O. des Iſles de Levanzo & de Favognana. Elle a 4 li. de circuit. Il n'y a qu'un chât. & quelques métairies. Elle fournit beaucoup de miel. lon. 30. lat. 38. 5.

MARGOZZA, pet. ville d'Ital. au Milanez, au C. d'Anghiera, ſur un petit lac de même nom. lon. 25. 58. lat. 44. 53.

Margraviat, *Voyez* au mot Landgraviat.

MARGUERITE (la) *Margarita*, Iſle de l'Amér. auprès de la Terre-Ferme & de la nouvelle Andalouſie, découverte par Chriſtophe Colomb en 1498. Elle a environ 15 li. de long ſur 6 de large, & 35 à 40 de circuit. Sa verdure en rend l'aſpect fort agréable. Elle n'eſt plus fort conſid depuis que les Eſp. qui l'habitoient ſe ſont retirés en Terre-Ferme. Elle n'eſt habitée que par des Mulâtres & par des Amér. Les Hol. la prirent & la pillerent en 1626. après avoir raſé le chât. que les Eſpagnols y avoient bâti.

Marguerite (Ste) *Voyez* Lerins.

Maria-del-Porto (Sancta) *Voyez* Iaguana.

MARIANNES (les Iſles) ou LES ISLES DES LARRONS, *Marianæ*, Iſles de l'Océan orient. dans la mer du Sud. Elles occupent une eſpace d'environ 150 lieues, depuis l'Iſle de Guahan juſqu'à Urac. Magellan les découvrit, & Michel Lopes de Legaſpi en prit poſſeſſion en 1565. Il n'y fit aucune habitation. Il y en a 14, chacune d'une grandeur conſidérable. Quoiqu'elles ſoient ſous la Zone torride, l'air y eſt pur & ſain, le Ciel toujours beau; la chaleur n'y eſt point exceſſive, & les habitans vivent long-tems Elles ſont très-peuplées. Avant l'arrivée des Eſp. les Inſulaires ignoroient entiérement qu'il y eût d'autres Nations au monde qu'eux. Ils n'avoient jamais vu de feu; & quand ils en virent pour la prem. fois, quelques-uns, qui s'étoient approchés de trop près s'étant brulés, n'oſoient plus le regarder que de loin Les femmes font conſiſter la beauté à avoir les dents noires & les cheveux blancs. Leurs mariages ne durent qu'autant

les deux parties ſont contentes
de l'autre. Les femmes ont or-
irement un gr. emp. ſur leurs
s Leur langue eſt douce &
able ; ils en font un gr. cas, &
gardent comme la Nation la plus
tuelle & la mieux policée du
de. Chaque famille eſt maitreſſe
s actions, & n'eſt ſoumiſe à
n Chef. Ils ſont Idolâtres & fort
rſtitieux. Depuis 1665 qu'on y
l'Evangile, il y en a pluſieurs
Chrétiens. lat. 13. 25—20. *Ge-*
i Carreri. Voyages.

ariborough, *Voyez* Queeneſ-
n.

arie (Ste) bourg de Fr. dans
de Ré, au pays d'Aunis

ARIE (Ste) *Sta Maria*, Iſle
Océan, aux environs de l'Afr.
i. de Madagaſcar. Elle a 11 li.
ong ſur 2 de large Elle eſt cou-
de petites riv. de ſources & de
aines, & bordée de rochers. Le
y eſt fert. & ſemé de ris. L'air y
xtrêmement humide ; il y pleut
que toujours. On trouve ſur ſes
s du corail & de l'ambre gris.
eſt habitée par 5 ou 600 Négres,
n'ont jamais voulu s'unir en rien
les Chrétiens, & ſe diſent deſ-
us d'Abraham. lat. mérid. 16—
lon. 63.

ARIE (Ste) ville conſid de
nér. mérid. dans l'Aud. de Pa-
a. Elle fut bâtie par les Eſpagn.
s qu'ils eurent découvert les ri-
mines d'or qui ſont auprès. Les
la prirent quelque tems après.
eſt au fond du golfe de St Mi-
, à l'emb. de la ri. de Sainte
e, qui eſt navigable, & la plus
de celles qui ſe jettent dans ce
. lon. 299. 50. lat. 7.

ARIE (Ste) jolie ville de l'A-
dans la Prov. de Mari'and, ap-
aux Ang. C'eſt le lieu où ſe
nent les Aſſemblées, & où de-
rent les Officiers de la Prov. El-
t ſur la ri. de St George.

ARIE (Ste) Iſle aſſez conſid. de
nér. ſept. l'une des Açores, au
e l'Iſle de St Michel. Le ter. y
le même que dans les autres
ores.

MARIE (Ste) belle & conſid. ville d'Eſp. dans l'Andalouſie, avec un petit chât. & titre de C. Elle eſt fort com. Les Hol & les Ang. la prirent en 1702 pour l'Archiduc. Elle eſt ſur la côte de la Baie de Cadix, ſur le Guadaleté, à l'emb. duquel on voit une tour & une batterie fermée, qu'on appelle le *Port Ste Marie*, à 4 li. N E. de Cadix, 4 S. O de Xerés de la Frontera. lon. 12. 2. lat. 36. 35.

MARIE (Ste) pet. Iſle d'Ang. la princ. des Sorlingues, avec un bon havre & un fort chât. Elle a 3 li. de tour. lon. 11. 25. lat. 50. 2.

MARIE-AUX-MINES (Ste) ou *MARKICK*, pet. ville de Fr. dans la Lorraine Al. La riv. de Leber la diviſe en deux. Elle eſt célebre par ſes mines d'argent. lon. 25. 2. lat. 48. 16.

MARIENBERG, *Mariæberga*, jolie ville d'Al. dans la Miſnie, rem. par ſes riches mines d'argent. Elle fut bâtie vers l'an 1519 par Henri D. de Saxe. Elle appartient à l'Electeur de Saxe. Les Suédois la pillerent en 1639. Elle eſt entre des mont. à 10 li. de Dreſde. lat. 33. 20.

MARIENBOURG, *Mariæburgum*, anc. & forte ville de la Pologne, dans la Pruſſe R. capit. du Palat. de même nom, avec un château. Les Suédois la prirent en 1626; mais elle retourna à la Pologne. Elle eſt ſur le Nagot, à 12 li. S. O. d'Elbing, 12 S E. de Dantzick. lon. 37. 20. lat. 54. 6. Le Pal. de Marienbourg eſt bor. N. par la mer Baltique, le Friſch-Haff, & le Natangen, E. par la Bartonie & la Galindie, S par l'Hockerland, O. par la Pomerelle.

MARIENBOURG, petite ville des Pays-Bas Fr. dans le Hainaut, bâtie en 1542 par Marie Reine de Hongrie. Elle eſt entre la Blanche & la Noire, à 4 li. de Rocroi. Henri II. la prit en 1554, & la rendit aux Eſp. en 1559. Elle fut cédée aux Fr. par le Traité des Pyrénées, & Louis XIV. la fit démanteler. lon. 22. 5. lat. 50. 4.

MARIENSTADT, *Mariæſtadium*, pet. ville de Suede, dans la Weſtrogothie, ſur le lac Waner, à 14 li. S. E. de Carloſtadt, 65 S. O. de Stockholm. lon. 32. lat. 58. 38.

MARIENTHAL ou *MERGENTHEIM*, *Mergenthemum*, pet. ville d'Al. en Franconie, cap. de l'Etat, & le ſiége ordinaire du Gr. Maître de l'Ordre Teutonique pour l'Al. & l'Ital. Elle eſt remarq. par la bat de 1645, & eſt ſur le Tauber, à 6 li. S. O. de Wurtzbourg, 9 N. de Hall. lon 27. 24. lat. 49. 35.

MARIENWERDER, ville de Pruſſe, dans la Poméranie, avec un chât. & une Egliſe magnifique. Elle eſt ſur le Nagot. lon. 37. 10. lat. 53. 42.

MARI-GALANTE, *Marigalanta*, Iſle de l'Amer. ſept. l'une des Antilles Fr. du Gouv. de la Guadeloupe. Chriſtophe Colomb la découvrit en 1493. Les Fr. l'habitent depuis 1648. Les Ang. la prirent en 1692; mais les Fr. s'y ſont rétablis de nouveau. Les cannes de ſucre, l'Indigo, le tabac & le coton y viennent fort bien: mais il y a des tems où l'eau manque. lon. 316. lat. 15. 35.

MARIGNAN, *Melignanum*, pet. ville d'Ital. au D. de Milan, rem par la défaite des Suiſſes & du D. de Milan, par François I. en 1515. Elle eſt ſur le Lambro, à 4 li. S. E. de Milan, 5 N. E. de Pavie, 5 N. O. de Lodi. lon. 26. 45. lat. 45. 20.

Marigny, *Marenneium*, bourg de Fr. en Normandie, à 4 li. de Coutances & 2 de St Lô, avec titre de Marquiſat.

MARILAND, *Marilandia*, Prov. de l'Amér. ſept. bor. au S. par la Virginie, E. par l'Océan Atlantique, N. par la nouvelle Ang. & la nouv. Yorck, O. par la ri. de Patowmeck. C'eſt une belle plaine très-fert. Le tabac en eſt fort eſtimé Les Naturels du pays ont le teint baſané, ſont hardis, adroits & bienfaits; ils admettent un Dieu, mais ils ne croient pas la Providence. Ils ſont diviſés par tribus indépendantes les unes des autres, ayant cha-cune un R. particulier. Ce que l'Ang poſſedent eſt diviſé en dix Charles I. R. d'Ang. donna ce Prov. au Lord Baltimore pour lui ſes ſucceſſeurs en ſouv en 163 Ste Marie en eſt la capitale & la r ſidence du Gouverneur.

MARINGUE, pet. ville de Fr. Auvergne, dans l'Elect. de Riom près de l'Allier. Il s'y fait un gran commerce de bled.

MARINO San) *Marinum*, pe mais forte ville d'Ital. capit. d'u pet. Répub. enclavée dans le Duc d'Urbin, ſur les confins de la R magne, ſous la protection du Pape avec trois chât. Elle ſe gouv. en R pub. depuis fort longtems, & cr elle-même ſes Officiers & ſes Mag ſtrats. Elle eſt ſur une mont. à li. S. O. de Rimini, 5 N. O. d'U bin. lon. 30. 8. lat. 43. 58.

MARLE, *Marna*, pet. ville Fr. en Picardie, avec titre de C. ſ la Serre, dans la Thiérache, à 3 l de Guiſe, 37 N. p. E. de Paris. lo 21 d. 26'. 16''. lat. 49 d. 44'. 24''.

MARLEBOROUGH, *Cunetio*, pe ville à marché d'Ang. en Wiltshire avec titre de D. qu'elle a donné a fameux D. de ce nom. Elle envoi deux Députés au Parl. & eſt à 23 l S. O. de Londres. lon. 16. 10. la 51. 24.

MARLOW ou *MERLOW*, *Mello tum*, petite ville d'Al. au cerc. d b. Saxe, au Dioc. de Mecklenbourg ſur la Reckenits, chef-lieu d'un Bail de même nom. lon. 30. 58. lat. 53 53.

MARLY, *Malliacum*, belle mai-ſon R. de Fr. entre Verſailles & St Germain, au bas du village de ſon nom, dans un vallon, à l'extrémité d'une forêt de même nom. Les jardins ſont ſuperbes, & la ſit. charmante. Ce chât fut bâti par Louis XIV. par les ſoins du célebre Manſard. Il reçoit les eaux d'une fameuſe machine conſtruite ſur la Seine, qui en fournit auſſi à Verſailles, & eſt à 4 li. de Paris. lon. 19 d. 45'. 41'', lat. 48 d. 51'. 38''.

magnac, bourg de Fr. en Au-
, Généralité de Riom, Elec-
'Aurillac.
RMANDE, *Marmanda*, ville
dans la Guienne, dans l'A-
. Il s'y fait un gr. com de
vin, &c. François Combefis
nicain étoit de cette ville. Elle
la Garonne, à 6 li. d'Agen,
Bourdeaux, 140 S. p. O. de
lon. 17. 50. lat. 44. 35.
RMARA, nom de 4 Iſles d'Aſ.
a mer de Marmara, à laquelle
onnent le nom. La plus gr.
appelle *Marmara*, a environ
de circuit, & une ville de ſon
la ſeconde s'appelle *Avecxia*;
ſiéme *Contalli*, & la quatrié-
daro. Le climat y eſt fort bon.
abondent en bled, vin, fruits,
Il y a beaucoup de Moines
lon. 38. 35. lat. 40. 33.
mer de Marmara ou mer Blan-
ſt un gr. golfe, entre l'Helleſ-
& la mer Noire. C'eſt ce que
c. appelloient *Propontide*.
RMOUTIER ou *MAURMUN-*
, *Mauri Monaſterium*, petite
e Fr. dans la b. Alſace, à une
Saverne, avec une Abbaye de
ictins. Il y a une autre céle-
bbaye de ce nom dans la Tou-
proche la Loire, à une lieue
urs.
ne (la) *Matrona*, ri. conſid.
qui prend ſa ſource dans le
y, au pied d'une mont. paſſe
Généralités de Châlons, de
ns & de Paris, & ſe jette dans
ne un peu au-deſſous de Cha-
. Elle porte bateaux.
ROC, *Marocanum*, gr. Emp.
dans la partie la plus occid.
arbarie. Il comprend les R. de
, de Fez, de Tafilet, de Sus,
r. Prov. de Dara. Il peut avoir
. de long ſur 140 de large. Il
. N. par la Médit. E. par les
lger, de Tunis & de Tripoly,
la mer Atlantique, S. par le
de Barbarie. Il ne faut pas con-
l'Emp. de Maroc avec le R. &
v. de Maroc qui en font une
Le R. de Maroc eſt ſur l'O-
céan occid. & comprend les Prov. d'Hea, de Sus, de Geſula, Maroc, Duquéla, Eſcura & Telda. Il n'eſt pas fort peup. Le ter. eſt ſablonneux, ſec & ingrat dans la plus gr. partie, mais il abon. en chameaux, en mines de cuivre, en amandes & en cire. Il y a 100000 familles diſtribuées en pluſieurs *Adouaras* (eſpece de villages ambulans qu'on tranſporte de tous côtés ſur des chameaux). Outre ces Adouards, il y a un grand nombre d'autres habitans plus polis, mais plus vicieux. Le R. eſt abſolu, & prétend deſcendre de Mahomet. Il ſuit la Religion Mahometane, ſelon l'interprétation du Docteur Mélich. Il y a beaucoup de Chrétiens eſclaves, de Renegats & de Juifs dans ce Royaume.

La Prov de Maroc s'étend de l'O. à l'E. ſur la mer. Elle abon. en froment, millet, & en toutes ſortes de légumes & de fruits. Les habitans font un grand commerce.

MAROC, *Marochium*, grande & forte ville d'Afr. cap. de l'Emp. de Maroc, bâtie en 1052 par Abu-Techiſien I. R. des Almoravides. Il y a une gr. & belle fort. dans laquelle eſt la belle Moſquée d'Abdulmumen. Cette ville n'eſt plus ſi riche ni ſi peuplée qu'elle étoit autrefois, depuis que les Rois ont établi leur réſidence à Miquenez. On n'y compte qu'environ 25000 habitans. Elle eſt dans une plaine, à 100 li. S. p. O. de Fez, 50 N. E. de Sus. lon. 10. 50. lat. 30. 32.

MAROGNA, *Maronea*, pet. ville de Turquie, dans la Romanie, avec un Arch. Grec, proche la mer, à 28 li. S. O. d'Andrinople, 60 S. O. de Conſtantinople. lon. 43. 16. lat. 40. 56.

MARPACH, pet. ville d'Al. dans le D. de Wirtemberg, ſur le Necker, entre Hailbron & Schorndorf.

MARPOURG, *Marpurgum*, belle forte & conſid. ville d'Al. au Land. de Heſſe-Caſſel, avec une Univ. fondée en 1526, un chât. un Palais où le Pr. fait ſouvent ſa réſid. une belle place & un Hôtel-de-Ville magniſi-

que. Elle eſt dans un pays fort agréable, ſur la Lohn, à 14 li S. de Waldeck, 18 N. p. E. de Francfort, 19 S. O. de Caſſel. lon. 26. 28 lat. 50. 42.

Il y a une autre jolie pet. ville de ce nom dans la b. Stirie, ſur la Drave, avec un chât. à 10 li. S O de Gratz, 24 N. E. de Laubach. lon. 33 45. lat. 46. 42.

Marquefave, pet. ville de Fr. dans le bas Languedoc, au Dioc. de Rieux.

* Marquenterre, bourg de Fr. en Picardie, dans l'Election d'Abbeville.

M A R R, Prov. marit. d'Ecoſſe, avec titre de C. Elle abon. en bled, légumes, bétail, poiſſon & gibier. Aberden en eſt la capitale.

Marrat, bourg de Fr. en Auvergne, dans la Gén. de Riom, Elect. de Clermont.

* Mars-d'Outillé (St) bourg de Fr. dans la Gén. de Tours, Elect. de Château-du-Loir.

Marsa, *Maxula*, ville d'Afr. au R de Tunis, dans la Seig. de la Goulette, avec un beau Palais & des maiſons de plaiſance où les Pachas de Tunis vont ſe divertir.

Marſac, gros bourg de Fr. en Anvergne, dans la Général de Riom, Election d'Iſſoire.

Marſaille, plaine de Piémont, fameuſe par la bat. qu'y gagna M. de Catinat en 1693.

Marsal, *Marſellum*, ville de Fr. en Lorraine, avec titre de Châtel. rem. par ſes ſalines. Elle eſt dans des marais de difficile accès, qui joints à ſes fortif. en font une place d'importance, proche la Selle, à 7 li. N. E. de Nanci. lon. 24. 18. lat. 48 46.

Marsala, anc. & forte ville de Sicile, dans la vallée de Mazare, proche la mer. Elle eſt bien peuplée & bâtie des ruines de l'anc. *Lylibée*, à 21 li. S. O. de Palerme, 5 N. de Mazare. lon. 30. 12. lat. 37. 52.

Marsan, ou *le Mont de Marsan*, pet. ville de Fr. en Gaſcogne, avec titre de Vic. cap. pet. pays de même nom, fert vin, ſur la ri. de Midouſe, à 1 de Dax. lon. 16 56. lat. 44.

Marsaqui-vir, ou *Marsqui-vir*, ville forte & anc. d' dans la Prov. de Beni-Arax, au de Trémecen, avec un des beaux, des plus gr & des meill ports d'Afr Elle eſt bâtie ſur un proche la mer, à une li. d'O lon. 17. 25. lat. 35. 40.

Marſay, bourg de Fr. dans le d'Aunis, Elect. de la Rochelle.

Marseille, *Maſſilia*, anc forte ville marit. de Fr. en Prov ce, la plus riche, la plus march de, & la plus peuplée de cette P avec un bon port où ſe retirent Galeres du R. un anc. Evéc. d'Arles, une célebre Abbaye ſ le nom de St Victor, qui a été ſé lariſée, & une Académie Fr. tout tems elle a été fort célebre ſon com. par la politeſſe de ſes ha tans, & leurs diſpoſitions aux ſci ces. Louis XIV. y fit bâtir en 1 une cit. & le fort St Jean, pour nir en bride les habitans qui préte doient être libres. Elle eſt diviſée ville neuve, qui eſt très-belle, en ville vieille, qui eſt d'un ma vais goût. On trouve à Marſeille corail, & les meilleures drogues diverſes parties du monde. Il y a très-beaux édifices. Un Vaiſſeau nant de Seyde en 1720, y appo la peſte qui y fit de gr dégâts. C' la patrie de Pytheas fameux Aſtr nome, de M Maſcaron, du Chev lier d'Hérieux, de M. Rigord, Pere Feuillet Minime, du Pere P mier, &c. Elle eſt proche la m Médit. à 6 li. S. d'Aix. 12 N. O. Toulon, 16 S. E. d'Arles, 35 p. S. de Nice, 169 S. p. E. de P ris. lon. 23 d. 2′. 8″. lat. 43 17′. 45″.

Marsico-Nuovo, *Marſicum* pet. mais riche & jolie ville d'It au R. de Naples, dans la Princi cit avec un Evéc. ſuf. de Salern Elle eſt au pied de l'Apennin, pr che l'Agri, à 2 li. de Marſico-v

re pet. ville de la Basilicate, D. de Cirenza, 20 S. E. de lon. 33. 24. lat. 40. 22.

ac, Abb. de Fr. au Dioc. s. Elle est de l'Ordre de : & vaut 10000 livres.

ABAN, *Martabanum*, f. au R. de Siam, sur le Bengale. Le ter. est sain & is & en toutes sortes de y a des mines de toutes les & il s'y fait un gr. com. Il lle cap. appellée aussi *Mar-* le est riche, belle, & fort son port la rend très-com. . 25. lat. 15. 35.

EL, *Martellum*, pet. ville ans le Querci, Elect. de sur la Dordogne. lon. 18. 5. 4.

HE, (Ste) *Sta Martha*, l'Amér. mérid. sur la côte -Ferme. Elle a 70 li. de r presqu'autant de large. Il rêmement chaud du côté du Nord; mais le dedans st assez froid à cause des h. i y sont. On y trouve des des oranges, des grenades, ns, &c. des mines d'or & es précieuses. Les sauvages s sont fort agiles, très-ar- vaillans & robustes. Ils ont particulier. Les Esp. posse- partie de cette Prov. qui end sous elle plusieurs au- s. Ste Marthe en est la cap. e ville bâtie dans un lieu, près de la mer, avec un environné de h. mont. Elle consid. du tems que les flot- y abordoient, mais c'est ui peu de chose. lon. 303. 1 d. 19 '. 55 ''.

e (Ste) ou Sierra Névada, ont. de la nouv. Esp. dans Torride. On lui donne 30 de tour & 2 de haut; son st toujours couvert de nei- nt les plus gr. chaleurs. On cette mont. du cap Tibe- l'Isle St Domingue qui en li. lon. 303. lat. 8.

né, *Martiniacum*, bourg de Fr. dans l'Anjou, Elect. de Saumur, avec un Chapitre & un chât.

Martigné, bourg de Fr. dans le Maine, Elect. de Mayenne.

MARTIGUES, *Maritima*, ville marit. de Fr. en Provence, avec titre de Princ. Elle est auprès d'un étang de 5 li. de long & 2 de large, navigable par tout, & qui fournit de l'excellent sel. On l'appelle aussi l'*Etang de Berre*, à 8 li. N. O. de Marseille. lon. 22. 45 lat. 43. 28.

MARTIN, (St) *Stus Martinus*, pet. ville forte de Fr. dans l'Isle de Ré, avec une bonne cit. & un port. Les fortif. sont à la Vauban.

Il y a en Fr. plusieurs bourgs & autres lieux du nom de St Martin.

MARTIN, (St) Isle de l'Amér. une des Antilles du golfe du Mexique, au N. O. de St Barthelemi, & au S. O. de l'Anguille. Elle a 18 li. de tour, & n'a ni port ni ri. mais plusieurs salines. Après plusieurs révolutions, elle est enfin restée aux Fr. & aux Hol. qui la possèdent conjointement. lon. 315. lat. 18. 15.

MARTINIQUE, (la) *Martinica*, Isle consid. de l'Amér. sept. la princ. des Antilles Fr. Elle a environ 16 li. de long & 40 de tour. Les Fr. s'y établirent en 1635. Il y a de gr. mont. couvertes de belles forêts, plusieurs ri. & des vallées fert. en tout, excepté en froment & en vignes qui n'y réussissent pas. Ceux qui sont nés dans le pays préferent la casave au pain de froment. Cette Isle est extrêmement peuplée. Il y a un G. général, un Intendant, un G. particulier, & deux Lieutenans de R. Les princ. places sont le Fort-Royal, le Fort St Pierre, le Fort de la Trinité, le Fort Marigot, & le Fort du Mouillage. Outre les Fr. une partie de l'Isle est habitée par les Indiens. Ils sont fort courageux, ils repoussèrent vivement en 1674 l'Amiral Ruiter, & en 1695 les Ang. qui y avoient fait des descentes.

MARTINSBERG (St) jolie & forte ville de la basse Hongrie, sur le haut d'une mont. fort élévée.

MARTORANO, *Martoranum*,

pet. ville d'Ital. au R. de Naples, dans la Calabre cit. avec un Évéc. suf. de Cosenza. Elle est à 3 li. de la mer, 6 S. de Cosenza. lon. 34. 12. lat. 39. 8.

Martorel, *Martorelium*, ville d'Esp. dans la Catalogne, au confluent de la Noya & du Lobregat, qu'on passe sur deux beaux ponts, à 4 li. de Ville-Franche & de Barcelone.

Marvejols ou *Marvége*, *Marengium*, jolie ville de Fr. en Languedoc, la seconde du Gevaudan, avec une Collégiale. Elle est fort marchande. Le D. de Joyeuse la prit sur les Calvinistes en 1586, & la ruina de fond en comble; mais elle s'est rétablie. Elle est dans un beau vallon, sur la ri. de Colangne, à 4 li. N. O. de Mende, 121 S. de Paris. lon. 20. 58. lat. 44. 35.

Marzilla, jolie petite ville d'Esp. au R. de Navarre, sur le chemin de Madrid à Pampelune, près de la ri. d'Aragon.

Mas-d'Asil, *Azilium Mansum*, pet. ville de Fr. au C. de Foix, dans un beau vallon, sur le torrent de la Rise, à 3 li. de Pamiers, 4 de Saint Lizier, avec une Abbaye de Bénédictins qui vaut 3300 liv. Auprès de cette ville il y a un roc, au travers duquel passe le torrent.

Mas-du-Soulie (le) pet. ville de Fr. dans le Rouergue, au Dioc. de Vabres, Election de Milhaud.

Mas-Garnier ou *Grenier* (le) pet. ville de Fr. en Gascogne, dans l'Armagnac, Elect. de Riviere-Verdun, près de la Garonne. Il y a Justice Royale, & une Abbaye de Bénédictins qui vaut 5500 liv.

Mas-Munster, *Voyez* Moise-Veaux.

Masbat, *Masbata*, Isle de la mer des Indes, l'une des Philippines, de 30 li. de tour. Les Esp. la prirent en 1569. Les ports en sont fort commodes. Elle est habitée par des Indiens tributaires des Esp.

Mascareigne ou Isle de Bourbon, Isle d'Afr. dans l'Océan Ethiopique, à l'E. de l'Isle de Madagascar, à 100 li. du cap de Bonne-Esp
ce. Elle est presqu'ovale, &
avoir 15 li. de long sur 10 de la
40 de tour. Elle fut découver
un Port. de la Maison de Mas
has. Les Fr. s'y établirent en
C'est l'entrepôt des vaisseaux
Compagnie des Indes. Elle es
l'air y est fort sain, les ri. pò
neuses, & les mont. pleines
bier. Il n'y a aucun animal nu
On recueille sur le rivage bea
d'ambre gris, de corail & de
coquillages. Les ouragans y sor
quens & violens. lon. 73. 3
mérid. 20. 30.

Mascate, *Mascatum*, pet
d'As. sur la côte de l'Arabie he
se, avec une cit. sur un roche
est habitée par des Maures, de
diens, des Juifs & des Port. lo
25. lat. 23.

Mascon, *Voyez* Mâcon.

Maseube, bourg de Fr. dans
magnac, au C. d'Estarac, sur
ve droite du Gers.

MAZOVIE, *Mazovia*,
consid. de Pologne, bor. N.
Prusse, E. par la Lithuanie,
la pet. Pologne, O. par la gr.
gne. Elle comprend les Pal. de
ko, de Masovie & de Podla
& le ter. de Dobrzin. La Wist
sépare en deux. Warsovie en
capitale.

Masox, *Misauca*, valle
pays des Grisons. Elle donne le
à la huitiéme Communauté de
gue Grise. Cette Communaté
prend quatre parties ou *Esqua*
Elle prend son nom de Ma
chef-lieu.

Massa ou *Massa-carre*
Massa, anc. bien peuplée &
ville d'Ital. cap. du petit pays de
me nom, en Toscane, dans la
négiane, avec titre de Princ. &
fort chât. qui la commande. C'
là résid. des Princ. de la Maiso
Cibo, dont le P. de Modene à é
sé l'héritiere. Elle est renommé
ses belles carrieres de marbre, &
dans une belle plaine, à une l
la mer, 4 S. E. de Sarzane, 1

ife, 22. O. p. N. de Flo-
n. 27. 45. lat. 44. 1.
A LUBRENSE, ou *MAS-*
ORIENTE, pet. ville d'Ital.
Naples, dans la terre de
avec un Evéc. ſuf. de So-
Elle eſt près de la mer, dans
de difficile accès, à 2 li. S.
riento, 7 S. O. de Naples.
58. lat. 40. 40.
A-VÉTERNENSIS, petite
tal. dans le Siennois en
, avec un Evéc. ſuf. de
Elle eſt ſur une mont. pro-
er, à 10 li. S. O. de Sien-
28. 35. lat. 43. 5.
AFRA, *Maſafra*, petite,
te ville d'Ital. au R. de Na-
ns la terre d'Otrante, avec
. ſuf. de Tarente. Elle eſt
de l'Apennin. lon. 34. 55.
50.
AT, pet. ville de Fr. en
e, dans le Cominges.
y, *Maſſiacum*, bourg de Fr.
Berri, Dioc. de Bourges,
e Abbaye de Bénédictins,
3400 liv.
SERANO, *Maſſeranum*, pe-
orte ville d'Ital. capit. d'un
t de même nom, avec titre
. dans le Piémont, entre le
ois & le Biélois. Elle appart.
e même nom, qui la tient
ief de l'Egliſe. Elle eſt ſur
t. à 8 li. N. O. de Verceil,
E. de Turin. lon. 25. 40.
32.
IAT, pet. ville de Fr. en
e, dans l'Elect. de Brioude,
e de Comté.
SILHARGUES, pet. ville de
le b. Languedoc, au Dioc.
s, ſur la ri. de Vidourle.
TRICHT, *Trajectum ad Mo-*
c. gr. belle & très-forte vil-
ys-Bas, cédée par l'Eſp. aux
nies, par le Traité de Mun-
Maiſon-de-Ville & les autres
publics ſont très beaux. La
gouv. conjointement par les
par l'Ev. de Liége. Le P. de
a prit en 1579, & la facca-
deric Henri Pr. d'Orange la
reprit ſur les Eſp. en 1634. Louis XIV. la prit en 13 jours, en 1673. Guillaume III. P. d'Orange fut obligé d'en lever le ſiége en 1676. Elle fut rendue aux Etats par le Traité de Nimegue, en 1678. Elle eſt ſur la rive gauche de la Meuſe qui la ſépare de Wyck, qui fait comme partie de Maſtricht, & avec lequel elle communique par un beau pont, à 6 li. N. de Liége, 22 E. de Bruxelles, 19. S. O. de Cologne, 77 N. E. de Paris. lon. 23. 20. lat. 50. 50.

MASULIPATAN, *Maſulipatanum*, ville très-peuplée des Indes, ſur la côte de Coromandel, dans les Etats du Mogol. Ses toiles peintes ſont les plus eſtimées de toutes celles des Indes. Il s'y fait un com. prodigieux, & toutes les Nations d'Eur. y ont des comptoirs. La chaleur y eſt inſupportable au mois de Mai. Les habitans ne mangent d'aucune choſe qui ait vie, ce qui joint à la gr. fertilité du pays, fait que tout y eſt preſque pour rien. Elle eſt à l'emb. de la Criſna, à 80 li. de Golconde. lon. 99. lat. 16. 30.

Mataca ou Mantaca, baie commode, ſur la côte ſept. de l'Iſle de Cuba, en Amér. Ce fut-là que Pierre Heyn, Amiral Hol. battit la Flotte des Gallions d'Eſp. en 1627. C'eſt dans cette baie que les Flottes des Gallions ont coutume d'aller faire de l'eau en retournant en Eſp. Elle eſt à 14 li. de la Havane. lon. 296. lat. 25.

MATALONI, *Magdalonum*, petite ville d'Italie, au R. de Naples, dans la Terre de Labour, avec titre de Duché.

MATAN ou MACTAN, Iſle de l'Océan orient. l'une des Philippines. Les habitans ont ſecoué le joug des Eſp. Ce fut dans cette Iſle que Magellan fut tué, en 1521, le 25 Avril.

MATARAM, *Mataramum*, gr. ville d'Aſ. autrefois cap. de l'Emp. de ce nom, dans l'Iſle de Java. Elle eſt forte par ſa ſit. & environnée de mont. dans un pays très-fert. très-agréable & très-peuplé. lon. 129. lat. mérid. 7. 55.

MATARAM, Emp. dans la partie orient. de l'Iſle de Java. Il eſt très-fert. ſur-tout en ris. L'Emp. eſt très-puiſſant : lorſqu'il paroît dans ſon Conſeil, les Seign. ſont aſſis à terre dans une poſture humiliée, les jambes en croix ſous eux, & le corps panché, ſans oſer lever les yeux, ni parler qu'on ne les interroge. Il a quatre femmes & un grand nombre de concubines. Son palais eſt gardé nuit & jour par 10000 femmes, qui ont parmi elles des Offices comme dans les Régimens. Elles n'ont d'autre objet que la conſervation de la perſonne du Mataram. *Gautier Schouten, Voyages aux Indes orientales.*

L'Emp. eſt diviſé en 12 Prov. 7 marit. & 5 plus avant dans les terres. Elles ſont gouv. par les Vicerois appellés *Pangorans*. Ils peuvent fournir en peu de tems de gr. armées ; mais comme ils ne ſçavent pas faire la guerre, elles ne ſont pas fort redoutables, quoique les ſoldats ſoient hardis & intrépides. Cartaſoura eſt à préſent la capitale du Mataram.

MATARO, *Illuro*, petite ville d'Eſp. dans la Catalogne, rem par ſes Verreries. Elle eſt ſur la Médit. à 14 li. S. O. de Gironne, 6 N. E. de Barcelone. lon. 20. 10. lat. 41. 30.

MATCOWITZ, ville forte de la haute Hongrie, au C. de Scepus, ſur une mont. Les Impér. la prirent en 1684.

MATELLES ou *MATILLES* (les) pet. ville de Fr. dans le bas Languedoc, au Dioc. de Montpellier.

MATERA, *Mateola*, ville conſid. du R. de Naples, dans la terre d'Otrante, avec un Evéc. ſuf. de Cirenza. Elle eſt ſur le Canapro, à 11 li. S. O. de Bari, 13 E. de Cirenza, 14 N. O. de Tarente. lon. 34. 18. lat. 40. 51.

MATSUMAY, *Matſumaia*, ville & port de mer de la terre d'Yeſſo, cap. d'une Pr. de même nom, tributaire du Japon. Les Jéſuites y firent de gr. converſions en 1620. lon. 156. 30. lat. 50. 40.

MATTHEO (St) *Stus Matt*
pet. ville d'Eſp. dans l'Aragon
les front. de la Catalogne. El
dans une belle plaine, dans u
très-fert. & arroſé de quanti
fontaines. C'eſt la patrie du Do
Pedro Jayme Eſtevan.

Matthieu (St) bourg de Fr.
le Poitou, Election de Confol
avec titre de Marquiſat.

MAUBEUGE, *Malbaudium*,
forte ville des Pays-Bas, dan
Hainaut, avec une illuſtre Ab
de Chanoineſſes, qui doivent
ver 32 quartiers de nobleſſe p
nelle & maternelle. Cette vill
cédée à la Fr. par le Traité d
megue, en 1678. Elle eſt fortif
Vauban, & eſt ſur la Sambre,
li. de Mons, 7 S. E. de Valen
nes, 16 S. O. de Bruxelles, 4
E. de Paris. lon. 21. 35. lat. 50

Maubille (la) gr. ri. de l'A
ſept. dans la Louyſiane, qui p
ſa ſource dans les mont. qui b
pays des Ilinois, & traverſe pl
200 li. de pays. C'eſt auſſi le
d'une baie, ſur les côtes de la L
ſiane, auprès de laquelle les Fr
établi leur princ. Colonie, & b
Fort-Louis.

* *MAUBOURGUET*, pet. vil
Fr. dans l'Armagnac, au pa
Riviere-Verdun ; il y a Juſtice

* *MAVENAT*, petite ville d
en Auvergne, dans l'Elect. de
mont, avec titre de Comté.

MAUGUIO ou *MELGUEL*,
gorium, pet. ville de Fr. da
Languedoc, ſur l'étang de T
avec titre de Comté.

MAULEON ou *MAULEON-SOULE*, *Malleo*, ville de Fr
Gaſcogne capit. du pays de So
rem. par la naiſſance de Henr
Sponde, Evêq. de Pamiers. Ell
à 8 li. S. O. de Pau, 16 S. de
172 de Paris. lon. 16. 46. lat.
12

MAULEON, *Malleo*, pet.
de Fr. en Poitou, au Dioc. d
Rochelle, avec une célebre Ab
de l'Ordre de St Auguſt. procl
ruiſ. de l'Oint, à 21 li. N. E.

e', 21 N. O. de Poitiers. lon. lat. 46. 52.

LEVRIER, pet. ville de Fr. Anjou, avec un beau chât. bâtie par Foulques Nera, onna à un de ſes Chevaliers, le nom de cette Terre.

-des-Foſſez (St) bourg de i. de Paris. Il y avoit autre- célebre Abbaye, qui fut ſé- e en 1533, & changée de- une Collégiale. On y va en ge de toute part.

-ſur-Loire (St) Abbaye de Anjou, entre Angers & Sau- le eſt de l'Ordre de St Be- vaut 4400 liv.

RE (Ste) anc. pet. ville de ouraine, au Dioc. de Tours, e de Bar. & un chât. Elle eſt e Tours, 59 S. O. de Paris. d. 16'. 45". lat. 47 d. 6'.

es, Abbaye de Fr. au Dioc. our. Elle eſt de l'Ordre de ît, & vaut 2500 liv.

RES (les) *Mauri*, peuples ui ſont les maîtres du R. de & de Fez, & qui ſont auſſi s dans le R. d'Alger. Ils autrefois maîtres de l'Eſp. tant diviſés en pluſieurs R. d'Eſp. les chaſſerent peu à Cardinal Ximenès acheva haſſer ſous le regne de Fer- d'Aragon.

RIAC, *Mauriacum*, petite Fr. dans la haute Auvergne, u d'une Election, avec un de Jéſuites, qui eſt le 3e ent en Fr. Elle eſt mar- ſes chevaux paſſent pour les s du R. Elle eſt près de la ne à 11 li. S. E. de Tulle. 59. lat. 45. 10.

RICE (l'Iſle) *Mauritia*, Iſle vers le 18e d. 30'. de lat. Elle a environ 15 li. de cir- un havre excellent. Il y a nt. fort élevées, couvertes verds pendant toute l'année, de poiſſons, & des tortues & de mer. On dit qu'il y en groſſes, qu'elles portent ſur le dos 3 ou 4 coquilles, ſous chacune deſquelles 10 ou 12 hommes pourroient ſe mettre à couvert. Il y a des vaches, des veaux marins, & des hayes, dont une ſuffit pour deux repas de tout un équipage. On n'y trouve aucun animal à 4 pieds; mais il y a toutes ſortes d'oiſeaux fort ſinguliers, qui ſe laiſſent prendre à la main, & des chauves-ſouris plus groſſes que des pigeons, qui ont la tête comme des ſinges. Cette Iſle n'eſt point habitée, quoique l'air y ſoit bon & le terrein aſſez fert. Les Hol. y aborderent en 1598, & lui donnerent ſon nom de celui du Pr. Maurice d'Orange, qui étoit à leur tête.

MAURICE (Port) pet. ville fortif. de l'Etat de Gênes, ſur une éminence près de la mer Médit. avec un port.

MAURICE (St) petite ville de Savoie, dans la Tarentaiſe, au pied du petit St Bernard.

MAURIENNE, *Mauriana*, vallée de Savoie, d'environ 20 li. de long, avec titre de C. Elle s'étend juſqu'au Mont Cenis, qui la ſépare du Piémont. St Jean en eſt la capitale.

Maurin (St) bourg de Fr. en Agenois, avec une Abbaye de Bénédictins qui vaut 2000 liv.

* *MAUROUX*, petite ville de Fr. en Gaſcogne dans la Lomagne.

MAURS, petite ville de Fr. dans l'Auvergne, Election d'Aurillac. C'eſt le chef-lieu d'une des quatre Prévôtés qui compoſent les Etats de la haute Auvergne.

MAUVESIN, ville de Fr. dans l'Armagnac, capit. du Vic. de Fezanzaguel. Elle étoit autrefois très-forte, & avoit un bon chât. mais elle a été démantelée.

MAWARALNAHAR (le) nom qu'on donne au pays des Uſbecks. Il eſt très-peuplé, très-fert. & comprend un grand nombre de villes, dont Samarcande eſt la capit. Il y a des mines d'or & d'argent.

Mauzac, Abb. de Fr. en Auvergne, au Dioc de Riom. Elle eſt de l'Ordre de St Benoît, & vaut 4000 liv.

Mauzé, nom de deux bourgs de Fr. l'un dans le Poitou, Elect. de Thouars ; & l'autre dans le pays d'Aunis, Election de la Rochelle.

MAXIMIN (St) *Sti Maximini Fanum*, pet. ville de Fr. en Provence, au Dioc. d'Aix. Il y a une Maison de Dominicains, fort célebre à cause que l'on croit qu'ils ont dans leur Eglise le corps de Ste Magdelene, ce qui y attire de grandes richesses. Elle est sur la ri. d'Argens, à 6 li. S. E. d'Aix, 8 N. de Toulon, 2 de la Ste Baume, 170 S. p. E. de Paris. lon. 23. 41. lat. 43 30.

MAY, *Maia*, Isle d'Ecosse, à l'emb. du Forth. Elle a un bon havre. On y trouve quantité de poisson, de gibier & de bons pâturages. Ses rochers à l'O. la rendent inaccessible. lon. 15 22. lat. 56. 23.

May (le) gros bourg de Fr. en Anjou, Elect. de Montreuil, avec un château.

MAYAGUANA, Isle de l'Amériq. sept. l'une des Lucayes, d'environ 7 li. de long. lon. 305. lat. 22. 25.

MAYENCE, *Moguntia*, gr. anc. & consid. ville d'Al. dans le cer. du bas Rhin, cap. des Etats de l'Elect. de Mayence, avec une Univ. fondée en 1477, & un Arch. érigé en 747, dont l'Arc. est Doyen des Elect. Archi-Chancelier de l'Emp. Garde des Archives & des Matricules de l'Emp. & Directeur des Assemblées générales & particulieres. Il a droit de convoquer le Collége Electoral. C'est auprès de lui que tous les Députés doivent faire légitimer leurs pouvoirs avant que d'être admis aux Assemblées. Ce sont les 24 prem. Chanoines qui élisent l'Arc. qu'ils tirent de leur Corps. La Cathédrale, le Palais de l'Arc. qu'on nomme *St Martinsbourg*, & les autres édifices publics sont très-beaux. Le sentiment le plus probable est que c'est à Mayence qu'on inventa l'Imprimerie vers l'an 1440, néanmoins Strasbourg & Harlem lui disputent cet honneur. Quoique cette ville soit fortifiée, elle ne peut cependant faire une bonne défense, à cause des hauteurs qui la commandent. Adolphe C. de Na... la prit en 1462, Gustave Adolph... 1631 ; mais l'ayant abandonnee... Imp. la reprirent en 1635, & la ... dirent à l'Elect. Les Fr. s'en ... aussi rendus maîtres plusieurs ... Le D. Charles V. de Lorraine la... prit sur eux après un siége fort ... niâtre, en 1689. Elle est sur la ... gauche du Rhin, vers l'endroit ... reçoit le Mein, où il y a un fort ... par Gustave Adolphe, dont il p... le nom, & un pont de bateaux ... 8 li. N. O de Worms, S. O... Francfort, 30 E de Tréves, 3... p. E. de Strasbourg, 34 S. p. E... Cologne, 150 N. O. de Vien... 105 N. p. E. de Paris. lon. 26... lat. 49. 54.

MAYENCE (l'Arch. de) ... d'Al. sur le Rhin, borné par l'E... ché de Wurtzbourg ; les C. de ... henloe, de Wertheim & de Rein... la Suabe, le Pal. le h. C. de Ca... nelbogen, le Pal. & le b. C. de Ca... nelbogen. Il est très-fert. sur-tou... bons vins, & bien peuplé O... divise en deux parties ; le Rhing... & la partie qui est vers la Franco... & qui comprend les Bail. d'Hoe... de Steinheim, d'Aschaffembou... le C. de Konichstein, & parti... celui de Reineck.

Il ne faut pas confondre l'Arc... Mayence avec l'Elect. Celui-ci c... prend beaucoup plus d'étendue... plus grande partie est entre le Pa... Tréves, autour du Rhin.

Mayet, gros bourg de Fr. en ... jou, Elect. de la Fléche.

MAYO, ou L'ISLE DE MAY, *M*... l'une des Isles du Cap-Verd, d'e... ron 7 li. de tour. Il y a quantit... taureaux, de vaches, de chevr... d'ânes, & une gr. quantité de... que les vaisseaux de diverses Nati... sur-tout des Ang. y vont charge... ne coute que le charroi lon ... 10. lat. 15. 15.

MAYO ou *MAI*, *Maia*, ... d'Irlande, cap. d'un C. de m... nom, dans la Prov. de Connau... Ce C. abon. en bestiaux, en gib... faucons & miel. Il comprend 9 ...

le eſt à l'emb. de la ri. de Mai, li. de Dublin. lon. 7. 55. lat. 0.

IZAGAN, *Mazacanum*, place d'Afr. ſur la front. de la Prov. quéla, au R. de Maroc, fortir les Port. après qu'ils eurent onné Saphie & Azamor; elle ppart. Le Chérif l'aſſiégea en avec une armée de 200000 s; mais il fut contraint d'en le ſiége. Elle eſt proche de la à 3 li. d'Azamor. lon. 9. 50. 5.

an, Abbaye de Fr. au Dioc. iers, Ordre de Cîteaux. Elle 500 liv.

ZANDERAN, *Maſandera-* ville de Perſe, qui a donné om à une Province ſituée ſur Caſpienne. Cette Prov. eſt rès-peuplée & très-agréable. rſans l'appellent *le Jardin de ſe*. Les habitans ſont les plus les plus fideles & les plus of- des peuples de l'Aſie. lon. lat. 39. 45.

ZARA, *Maſaris*, anc. ville le, cap. d'une vallée conſid. ne nom, qui occupe la partie de l'Iſle. Cette vallée eſt très- coupée par pluſieurs ri. Elle nd la 2e partie de la Sicile. e a un Evéc. ſuf. de Paler- un bon port. Elle eſt ſur la 10 li. S. O. de Trapani, 22. e Palerme. lon. 30. 14. lat.

ARINO, *Mazarinum*, petite Sicile, dans le Val de Noto, e de C. qu'elle a donné à la du Cardinal Mazarin.

ERES, *Caſtrum Maſeris*, ez conſid. de Fr. dans le C. . Les C. de Foix y avoient où ils faiſoient leur réſid. 17. lat. 43. 15.

ZO ou *MASINO*, pet. ville , dans la Valteline, proche fameuſe par la bat. de 1635.

CO, *Meacum*, gr. & célede l'Iſle de Niphon, au Jant elle étoit autrefois la cap. gr. chât. fortif. où le Dairo fait ſa réſid. Méaco eſt le gr. magazin de toutes les Manufactures du Japon, & la princ. ville de com. On y fabrique les plus riches étoffes, & on y trouve toutes les marchandiſes imaginables. On y compte plus de 600000 ames, ſans y comprendre une multitude innombrable d'étrangers, que le commerce y attire de toutes les parties du monde. lon. 151. lat. 36.

MEAO, pet. Iſle de la mer des Indes, une des Moluques, avec un bon havre. Il y croît du clou de girofle. lon. 144. 40. lat. 1. 12.

MEAUX, *Meldæ*, anc. ville de France, cap. de la Brie, avec un Evêché ſuf. de Paris, un Bailliage, un Préſidial, une Election, une Prévôté, & titre de Comté. Le Chœur de la Cathédrale paſſe pour un chef-d'œuvre. Elle eſt dans un lieu fertile en bled & en bétail, ſur la Marne, à 4 li. N. O. de Colomiers, 7 N. O. de Roſay, 8 S. E. de Senlis; 10 N. E. de Paris. lon. 20 d. 32′. 35″. lat. 48 d. 57′. 37″.

Mechet, bourg de Fr. en Saintonge, Dioc. & Elect. de Saintes.

MECHOACAN, Province de la Nouv. Eſp. dans l'Amer. ſept. la 3e. des 4 Prov. qui compoſent le Mexique propre. Elle a 80 li. de tout: elle eſt très-riche, & abon. en tour ce qui eſt néceſſaire à la vie. Il y a beaucoup de vers à ſoie. Les habitans ſont bien faits, robuſtes & pleins d'eſprit. Valladolid en eſt la capitale.

MECKELBOURG (le D. de) cont. d'Al. dans la b. Saxe, avec titre de D. entre la mer Baltique, la Poméranie, la Marche de Brandebourg, le pays de Saxe-Lawembourg & le Holſtein. Elle eſt très-fert. en bled, en pâturages, & abon. en gibier. Elle tire ſon nom d'une ville autrefois très-floriſſante (*Megalopolis*), qui n'eſt plus qu'un petit village. Ce D. a 3 d. 34′. de lon. & ſe diviſe en ſix Prov. particulieres, le Meckelbourg propre, le C. de Schweren, la Wandalie, la Seign.

de Roſtock, la P. de Schweren, qui appart. à la Branche aînée des D. & la Seign. de Stutgard, qui appart. à la branche de Strelitz. Guſtrow eſt la capitale de ce Duché.

Meckenheim, pet. ville d'Al. dans l'Elect. de Cologne, dans l'Eiffel, entre Bonn & Godeſberg.

Meckmulh, pet. ville d'Al. dans la Suabe, ſur la ri. de Jagſt, appart. aux C. de Trautmanſdorff.

MECQUE (la) *Mecca*, anc. & très-fameuſe ville d'Aſ. dans l'Arabie heureuſe, dans la Prov. d'Hejaz, Elle eſt gr. environ comme Marſeille. Son Temple magnifique & riche y attire un concours prodigieux de toutes les ſectes des Mahométans qui y vont en pélerinage. C'eſt la patrie de Mahomet, & où il a fait ſa réſid. La ville eſt ſous la dom. d'un Chérif deſcendant de Mahomet, qui eſt ſouv. & fait ſa réſid. au chât. de Mardaa. Elle eſt dans une vallée entre des mont. ſtériles, à 10 li. de la mer Rouge, où eſt Jodda, qu'on appelle *le Port de la Mecque*, 91 S. E. de Medine. lon. 58. 30. lat. 21. 45.

MECRAN (le) Prov. de Perſe, aux confins de l'Indouſtan, entre le Kerman, le Segeſtan & la mer. Elle n'eſt pas fort connue.

Medelein, *Metellinum*, anc. ville d'Eſp. dans l'Eſtramadure, avec titre de C. C'eſt la patrie de Fernand Cortez, qui conquit le Méxique. Elle eſt dans une campagne fertile, ſur la Guadiana. lon. 12. 42. lat. 38. 46.

MEDELPADIE, *Medelpadia*, Prov. marit. de Suede, ſur le golfe de Bothnie. Elle eſt hériſſée de montagnes & de forêts. Sundſvald en eſt la capitale.

Medemblick, *Medemleca*, ville des Prov. Unies, dans la Veſtfriſe, ſur le Zuyderzée. Elle a la 2e Chambre de la Compagnie des Indes Orient. & envoie ſes Députés aux Etats de la Prov. Elle eſt ſur la mer, avec un bon havre, à 3 li. d'Enckhuyſen, 3 li. & demie de Hoorn, 9 N. E. d'Amſterdam. lon. 22. 28. lat. 52. 47.

Medina-Celi, *Methymna C*
leſtis, anc. ville d'Eſp. dans
vieille Caſtille, cap. d'un D. co
ſid. de même nom. Elle eſt proc
le Xalon, à 6 li. N. E. de Siguen
30 S. O. de Saragoſſe. lon. 15.
lat. 41. 15.

Medina-del-Campo, *M*
thymna Campeſtris, grande, riche
anc. ville d'Eſp. au R. de Léo
rem. par la naiſſance de Ferdina
I. Roi d'Aragon, de l'Emp. Fer
nand I. & du P. Joſeph Acoſta
ſuite. La place publique eſt très-b
le, & ornée d'une ſuperbe fontai
Cette ville eſt très-com. & jouit
gr. priviléges. Elle eſt dans un t
qui fournit abond. du pain & du v
ſur le torrent de Zapardiel, à 15
S. E. de Zamora, 10. S. O. de V
ladolid, 30. N. O. de Madrid. lo
13. 15. lat. 41. 22.

Medina-del-Rio-Sec
Methymna fluvii Sicci, riche
anc. ville d'Eſp. au R. de Léo
avec titre de D. Elle eſt dans
plaine où il y a de gras pâturages
14 li. N. O. de Valladolid, 20.
E. de Léon. lon. 13. 2. lat. 42.

Medina Sidonia, *Aſſidon*
très-anc. ville d'Eſp. dans l'An
louſie, avec un anc. chât. à 15
N. O. de Gibraltar, 23 S. O. de
ville, 8 E. de Cadix. lon. 12. 20.
36. 25.

Medina-de-las-Torres, *M*
thymna Turrium, petite ville d'E
dans l'Eſtramadure, au pied d'u
mont. près de Badajoz, avec titre
D. & un château.

MEDINE, *Methymna*, céle
ville de l'Arabie heureuſe, que M
homet rendit le ſiége de l'Emp.
Muſulmans, & où l'on voit ſon to
beau de marbre blanc, & ceux d'
bubecker & d'Omar, dans une ri
& ſuperbe Moſquée, où les Mah
métans vont en pélerinage. Bien
gens ont cru fauſſement que ce to
beau étoit à la Mecque. Médine
gr. comme la moitié de la Mecq
& ſit. dans une plaine abon. en p
miers, à 91 li. N. O. de la Mecq
225 de Baſſora, 240 de Damas,

Caire, 495 de Conſtantinople. 57. 30. lat. 25.

Mediterranée (la mer) *Mare Mediterraneum*, nom que l'on donne à la mer qui communique à l'Océan par le Détroit de Gibraltar, & ſépare l'Eur. au N. l'Afr. au S. & s'étend à l'E. Elle eſt ſéparée de la mer Rouge par l'Iſtme de Suez, & de la mer de Marmara, par le Détroit des Dardanelles. Son nom ſignifie qu'elle eſt au milieu des terres.

MEDNIKI, *Mednicia*, ville épisc. de Pologne, dans la Samogitie, ſur la ri. de Warwitz. lon. 41. 55. 40.

MEDOC, *Medulicus Pagus*, cont. ſitué ſur la Garonne, dans le Bourdelois, renommée par ſes huîtres. Il y a un fort de même nom.

MÉDUA ou MARA, *Medua*, ville d'Afr. au R. d'Alger, dans une cont. riche & abond. en bled, en pâturages & en fruits, à 70 li. S. O. d'Alger. lon. 21. 12. lat. 33. 25.

MEDZIBOZ, ville de Pologne, dans la partie mérid. du Pal. de Volhynie, ſur la rive ſept. de Bogh.

Méen (St) bourg de Fr. en Bretagne, au Dioc. de St Malo, avec Abbaye de Bénédictins qui vaut 10000 liv.

MÉGARE, *Megara*, anc. ville de Grece, autrefois très-célebre, aujourd'hui réduite en un bourg. On y voit quelques reſtes d'antiq. Elle n'eſt habitée que par de pauvres Grecs. lon. 40. 7. lat. 38. 10.

MÉGÉE, petite, mais forte ville d'Afr. au R. de Fez, dans la Prov. de Garet, à 2 li. de la mer.

MEGESVAR, *Pirum*, ville de Tranſilvanie, ſur le Kotel, cap. d'un Comté de même nom; renommée par ſes bons vins. lon. 42. 55. lat. 46.

MEHEDIE, ville d'Afriq. au R. de Témécen, à 15 li. d'Alger.

MEHUN-SUR-LOIRE, *Magdunum*, pet. ville de Fr. dans l'Orléanois, patrie de Jean Clopinel, ou de Meun de Mehun. lon. 19. 17. lat. 47. 30.

MEHUN-SUR-YEVRE, *Macdu-*

num; anc. ville de Fr. en Berri, avec un vieux chât. bâti par Charles VII. & où il ſe laiſſa mourir de faim; il n'en reſte gueres que les maſures. Elle eſt dans une plaine fert. ſur l'Yevre, à 4 li. de Bourges; 42. S. de Paris. lon. 19. 52. lat. 47. 8.

Meidbourg, ou Magdebourg, *Madeburgum*, fort château d'Al. à une demi-lieue de Landau. Il appart. à l'Evêq. de Spire. Le Général Mansfeld le prit en 1622. les Imp. le reprirent en 1625.

* MEILLAND, petite ville de Fr. dans le Bourbonnois, Election de Saint-Amand.

* Meillards, bourg de Fr. dans le Limoſin, Election de Limoges.

Meimac, *Voyez* Meymat.

Mein (le) *Mænus*, gr. ri. d'Al. qui prend ſa ſource dans le Marq. de Culmbach, dans des mont. paſſe dans l'Evêc. de Bamberg, dans l'Electorat de Mayence, & ſe jette dans le Rhin à la porte de Mayence.

MEISENHEIM, *Meiſenheimum*, petite ville d'Al. au D. de Deux-Ponts, réunie à la Fr. en 1680. Elle eſt dans une belle plaine, près de la Lauter.

MEISLEN, *Miſna*, riche, peuplée & conſid. ville d'Al. dans l'Electorat de Saxe, au Marg. de Miſnie, avec un chât. Elle appart. autrefois à ſon Evêq. qui étoit ſuf. de Prague; mais les Elect. de Saxe, à qui elle appart. ont ſécuriſé cet Evéc. Elle eſt Luthérienne, & eſt ſur la Meiſſe & ſur l'Elbe, à 4 li. N. O. de Dreſde, 11 S. E. de Leipſick, 19 S. p. E. de Wirtemberg, 90 N. p. O. de Vienne. lon. 31. 8. lat. 51. 15.

MELA ou MILA, *Milevum*, anc. pet. ville d'Afr. au R. d'Alger, connue anc. ſous le nom de *Mileve*. Il s'y eſt tenu deux Conciles.

MELAZZO, *Mylaſa*, anc. ville de la Turquie Aſ. dans la Natolie. Il y reſte de beaux monumens d'antiq. lon. 45. 30. lat. 37. 23.

MELCK, *Medelicum*, petite & anc ville d'Al. dans la b. Autriche, ſur le Danube, appart. à une célebre Abbaye de Bénédictins, bâtie ſur

une colline & bien fortif. à 19 li. de Vienne. lon. 33. 25. lat. 48. 15.

Meldela (la) *Meldula*, petite place d'Ital. dans la Romagne. Elle appart. à ſon propre Pr. qui eſt de la Maiſon de Pamphile, & eſt à 3 li. de Forli, 3 de Ravenne. lon. 29. 45. lat. 44. 23.

Meldorp, *Meldorpium*, anc. & conſidér. ville d'Al. au D. d'Holſtein, dans le Dithmarſe, proche la Milde & la mer, à 6 li. S. de Tonningen, 5 S. O. de Lunden, 18 N. O. de Hambourg, lon. 26. 45. lat. 54. 18.

Meléda ou Malte, *Melita*, Iſle de Dalmatie, dans le golfe de Veniſe, dans la Républ. de Raguſe. Elle a 10 li. de long; elle abon. en poiſſons, vins, oranges & citrons. Il y a une fameuſe Abbaye de Bénédictins, ſix villages & pluſieurs ports. C'eſt dans cette Iſle que Saint Paul fut mordu d'une vipere (ſelon toutes les apparences, *Voyez la Préface*). Elle eſt la patrie du célebre Nicandre. lon. 35 d. 28′. — 38′. lat. 42 d. 41′. — 46′.

Melfi, *Melphis*, anc. & conſidér. ville d'Ital. au R. de Naples, dans la Baſilicate, avec un anc. chât. ſur une roche, titre de P. & un Evéc. ſuf. de Cirenza, mais exemt de ſa Juriſdiction. Il ne faut pas la confondre avec Amalfi. Elle eſt à 2 li. de l'Offante, 10 N. E. de Conza, 29 N. E. de Naples. lon. 33. 25. lat. 41. 2.

Melgaço, petite ville de Portugal, aux front. de la Galice, entre le Minho, la ri. de Folia, & de hautes montagnes.

Melguel, *Voyez* Mauguio.

Méliapour, *Meliapora*, ville célebre de l'Inde, en-deçà du Gange, ſur la côte de Coromandel, au R. de Carnate. On l'appelle auſſi *Saint Thomé*, quoiqu'à proprement parler, Méliapour & Saint Thomé ſoient plutôt deux villes contigues, qu'une ſeule. Méliapour n'eſt habité que par des Indiens & des Mahométans, au lieu qu'il y a beaucoup de Chrétiens à St Thomé. Il y a auſſi des Arméniens & des Portu
Il y a un Evéc. ſuf. de Goa, qui
devenu comme héréditaire aux
ſuites. Elle appart. aux Portug. lo
98. 30. lat. 13. 10.

Mélille, *Melilla*, anc. vi
d'Afr. au R. de Fez, dans la Pr
de Garet. Elle tire ſon nom de
quantité de miel qu'on trouve da
ſon ter. Les Eſp. la prirent en 14
& y bâtirent une cit. mais elle
retournée aux Maures. Elle eſt p
de la mer, à 30 li. de Trémécé
lon. 15. 35. lat. 34. 58.

Melinde, *Melindum*,
d'Afr. ſur la côte de Zanguebar.
R. fait ſa réſid. dans l'Iſle de Mo
baze. Les Port. y ont un Fort.

Il y a une ville capitale appel
auſſi *Melinde*, à l'emb. de la ri.
Quilmanci, dans une plaine f
agréable.

Mélito, *Miletus*, petite vi
d'Ital. au R. de Naples, dans
Calabre ult. avec un Evéc. ſuf.
Reggio, mais exemt de ſa Juriſd
tion. Elle eſt à 16 li. N. E.
Reggio, 20 S. O. de Coſenza. lo
34. 9. lat. 38. 36.

Mellé, *Melluſum*, petite vi
de Fr. dans le Poitou, Elect. de
Maixant, avec deux Prieurés,
Bailliage & une Sénéchauſſée.

Melleraye (la) Abbaye de Fr.
Dioc. de Nantes. Elle eſt de l'Or
de Cîteaux, & vaut 4500 liv.

Mellingen, *Mellinga*, pet
ville de Suiſſe, au Bail. de Bade. I
le dépend des cant. de Zurich &
Berne, depuis 1712; ce qui n'e
pêche pas que les habitans ne ſoie
Catholiques. Elle eſt dans une ca
pagne fert. ſur la Ruſs.

Melnick, *Melnicum*, ville
Bohême, au confluent de l'Elbe
du Muldau, à 8 li. N. de Prag
lon. 32. 18. lat. 50. 22.

Méloué ou *Mélave*, jo
ville de la haute Egypte ſur le Ni
preſque vis-à-vis d'Anſola. lon.
30. lat. 27. 30.

Melrischstatt, *Melriſ*
dium, ville d'Al. au cercle de Fra
conie, dans l'Evéc. de Wurtzbou

d'un Bail. de même nom, ſur
rat. Il s'y eſt donné une bat.
e l'Emp. Henri IV. & Rodolphe
e Suabe.

ELUN, *Melodunum*, anc. ville
Iſle de Fr. cap. du Hurepoix,
trie du célebre Jacques Amiot,
une Elect. Elle eſt ſur la Sei-
à 4 li. de Fontainebleau, 14 N.
e Sens, 10 S. E. de Paris. lon.
6. lat. 48. 33.

EMMEL, *Memelium*, ville for-
chât. de la Pruſſe Polonoiſe,
ri. de Tangé, près de la mer
que, à 48 li. N. E. de Dant-
81 N. de Warſovie. lon. 39.
t. 55. 50.

EMMINGEN, *Memminga*,
omagus, belle & forte ville
d'Al. au cerc. de Suabe, dans
ow. Les Suédois la prirent en
, les Bavarois en 1703, & les
la même année. C'eſt la patrie
n Hornélius. Elle eſt dans une
e fert. & agréable, à 9 li. S. E.
, 14 S. O. d'Augſbourg. lon.
. lat. 48. 3.

nan, *Menanus*, gr. ri. du R.
m, qui paſſe dans la ville cap.
ette dans la mer. Il y a quan-
poiſſons ſinguliers, & de cro-
s.

NANCABO, ville des Indes,
le du R. de même nom, dans
le Sumatra.

nat, Abbaye de Fr. en Auver-
au Dioc. de Clermont. Elle
l'Ordre de St Benoît, & vaut
iv.

NDE, *Mimate*, anc. ville de
pit. du Gévaudan, avec un
ſuf. d'Albi. Ses fontaines &
chers de la Cathédrale ſont ce
a de plus rem. Elle eſt très-
e, & ſit. ſur le Lot, à 15 li.
du Puy, 28 N. E. d'Albi, 125
E. de Paris. lon. 21 d. 9'. 30''.
d. 30'. 47''.

NEHOULD (Ste) *S. Mene-*
Fanum, anc. & conſid. ville
en Champagne, la princip.
gonne, avec titre de C. & un
ur un rocher. Elle a ſoutenu
rs ſiéges, en 1038, en 1089,
en 1436, en 1590, &c. Elle ſervit de retraite au Pr. de Condé, aux D. de Bouillon & de Nevers en 1614. Le Marq. de Pralin la prit en 1616, les Eſp. en 1652, & Louis le Gr. en perſonne en 1653. Toutes les fortif. en ont été démolies. Un incendie arrivé en 1719 le 7 Août fit de gr. ravages dans cette ville. Elle eſt dans un marais entre deux rochers, ſur l'Aîne, à 10 li. N. E. de Châlons, 9 O. de Verdun, 15 S. E. de Rheims, 44 E. de Paris. lon. 22. 34. lat. 49. 10.

MENGEN, pet. ville d'Al. dans la Suabe, à 2 li. de Riedlingen. Elle appart. à la Maiſon d'Autriche.

Menil, bourg de Fr. en Anjou, Election de Château-Gontier.

Menilles, bourg de Fr. en Normandie, au Dioc. d'Evreux.

MENIN, *Menina*, belle ville des Pays-Bas, dans la Flandre; les Fr. la prirent en 1667, & en firent une des plus fortes places de la Flandre. Les Alliés la prirent en 1706. Elle fut cédée à la Maiſon d'Autriche par les Traités d'Utrecht, de Raſtadt & de Bade; mais Louis XV. la reprit en 1744, & en fit raſer les fortif. Les Hol. avoient le droit d'y mettre garniſon par le Traité des Barrieres de 1715. Elle eſt ſur la Lis, à 4 li. N. de Lille, 7 N. E. d'Armentiere, 2 & demie S. O. de Courtray, 3 S. E. d'Ypres, 56 N. de Paris. lon. 20. 44. lat. 50. 49.

Menoux (St) bourg de Fr. dans le Bourbonnois, au Dioc. de Bourges, avec une Abb. de Bénédictines.

MENTON, pet. ville d'Ital. dans la Pr. de Monaco, avec un château non-fortifié. Elle eſt près de la mer, à 2 li. de Monaco, 3 de Vintimille. lon. 25. 10. lat. 43. 46.

Menzat, bourg de Fr. dans le Bourbonnois, Elect. de Gannat.

MEPPEN, *Meppa*, ville d'Al. au cerc. de Weſtphalie, dépendante de l'Evéc. de Munſter. Les Hol. la prirent en 1587, & le C. de Mansfeld en 1622. Elle eſt ſur l'Ems, à 6 li. N. de Lingen, 20 N. O. de Munſter. lon. 25. 3. lat. 52. 45.

MEQUELLA, ville fort peuplée d'Egypte, ſur le Nil, dans un pays fert. en grains & en vins.

MEQUINENÇA, *Mequinencia*, *Octogeſa*, anc. ville d'Eſpagne au R. d'Aragon. Elle eſt forte & défendue par un bon chât. Elle eſt au confluent de l'Ebre & de la Ségre, dans un pays fert. & agréable, à 14 li. N. O. de Tortoſe, 72 N. E. de Madrid. lon. 17. 55. lat. 41. 22.

MER, petite ville de Fr. dans le Blaiſois, à 4 li. de Blois, patrie du Miniſtre Jurieu.

Meral, bourg de Fr. en Anjou, Election de Château-Gontier.

MÉRAN, *Merana*, anc. marchande & jolie ville d'Al. dans le Tirol, cap. de l'Etſchland, ſur le bord de l'Adige, à une li. S. E. de Tirol, 5 N. O. de Bolzano. lon. 28. 28. lat. 46. 35.

MERCHINGEN, petite ville & chât. d'Al. dans le Pal. du Rhin.

MERCŒUR, *Mercorium*, ville de Fr en Auvergne, avec titre de D. érigé en 1569 par Charles IX. en faveur de Nicolas de Lorraine.

MERDIN, *Marde*, ville d'Aſ. dans le Diarbeck, ſur le mont de Tour, avec un chât. qui paſſe pour imprenable, quantité de beaux palais, & un Arch. ſuf. d'Antioche. Le ter. produit du coton en abond. Tamerlan fut obligé d'en lever le ſiége. Elle appart. aux Turcs, qui y ont un Pacha & une bonne garniſon, & eſt à 18 li. S. E. de Diarbékir. lon 57. 5. lat. 36. 14.

Mere-Egliſe (Ste) bourg de Fr. en Normandie, au Dioc. de Bayeux, Election de Carentan.

MERETZ, *Meretium*, ville de la Lithuanie, dans une ſituation très-agréable, au confluent de la Méretz & du Mémen, à 12 li. N. E. de Grodno, 19 S. O. de Vilna. lon. 43. 2. lat. 53. 55.

MÉRIDA, *Emerita Auguſta*, anc. & forte ville d'Eſp. dans l'Eſtramadure, bâtie par Auguſte 28 ans avant J. C. On y voit de beaux reſtes d'antiquité, mais elle n'eſt plus ſi gr. qu'elle étoit autrefois. Il s'y tint un Concile au XII. ſiécle. Les Ch tiens la prirent ſur les Maures 1230. Elle eſt dans une vaſte ca pagne agréable & fertile, à 19 li. d'Elva, 18 S. p. E. d'Alcantara, S. O. de Madrid. lon. 12. 15. l 38. 45.

MÉRIDA, ville de l'Amér. ſe dans la nouv. Eſp. cap. de la Pr d'Yucatan, la réſid. de l'Evêq. & Gouv. de cette Prov. Elle eſt habi par des Eſp. & par des Indiens, eſt à 12 li. de la mer. lon. 289. lat. 20. 10.

MÉRIDA, ville de l'Amer. m rid. au nouveau R. de Grenad dans un ter. abond. en toutes ſor de fruits, à 40 li. N. E. de Pamp ne. lon. 309. 17. lat. 8. 30.

Méridien, *Meridianus*, gr. ce qui paſſe par les Poles du monde, (s'il s'agit d'un Méridien partic lier) par le point vertical d'un lie ainſi appellé, parce qu'il eſt m quand le Soleil y arrive. Il y a auta de Méridiens qu'il y a de points da l'Equateur. Le prem. eſt celui d' l'on commence à compter les d grés de lon. Il eſt arbitraire; Fr. le prennent à l'Iſle de Fer, plus occid. des Canaries, par C donnance de Louis XIII. en 163 Les Hol. le prennent au Pic de T nérif, & d'autres ailleurs.

La Ligne méridienne d'un lie eſt une ligne droite que l'on conç paſſer par ce lieu, & prolongée maniere, que ces deux extrémi aboutiſſent aux Pôles, ſans aucu déclinaiſon. On donne auſſi ce no à une ligne qui fait connoître ju quand il eſt midi, par un point Soleil qui vient ſur cette ligne.

Merignac, bourg de France da l'Angoumois, Elect. de Coignac

MERIONETSHIRE, *Mervini* Prov. d'Ang dans la partie ſept. la Prov. de Galles, avec titre de bor. N. par les C. de Carnavan de Denbigh, E. par celui de Mon gommery, S. par ceux de Radnor de Cardigan, O. par la mer d'Irla de. Elle a 36 li. de tour, & envir 500000 arpens. C'eſt un pays mo

en moutons, poiſſons & gi-
& où il ſe fait un grand com-
e de coton.
rlilles, bourg de Fr. dans le
ois, Election de Gien.
ERLOU ou *MELLO*, *Mello-*
pet. ville & Bar. de Fr. en Pi-
e, avec un chât. dont les écu-
ſont ſuperbes. C'eſt une ville
donné le nom à l'illuſtre Mai-
e Mello. Elle appart. à la Mai-
le Luxembourg. lon. 20. lat.
o.
ÉROU, ville d'Aſ. dans la Per-
ans le Koraſſan. Elle a produit
ité de Sçavans. Elle eſt dans
r. charmant & fert. qui produit
l, à 45 li. S. O. de Bocara,
N. E. de Niſchabour. lat. 37.
on. 81.
ers, *Voyez* Marche.
ERSBOURG, *Martinopolis*, anc.
d'Al. dans le cerc. de la haute
, dans la Miſnie, avec un Evéc.
e Magdebourg. Elle appart. à
cteur de Saxe, qui y a mis un
. Luthérien. Henri I. y gagna
33 une bat. ſur les Hongrois.
. de Tilly la prit en 1631, les
ois enſuite, & depuis les Imp.
s Saxons. Elle eſt ſur la Sala, à
S. de Hall, 8 N. O. de Leip-
23. O. p. N. de Dreſde. lon.
. lat. 51. 28.
ERTOLA, *Myrtilis*, anc. &
ville de Port. dans l'Alentéjo,
fut priſe ſur les Maures par D.
he en 1239. Elle eſt auprès de
uadiana, à 24 li. S. d'Evora, 40
de Liſbonne. lon. 10. 20. lat.
o.
eru, *Meruacum*, bourg de Fr.
la Picardie, au Diocèſe. de
vais, vers la ſource d'un ruiſ-
qui ſe jette dans l'Oiſe, avec
âteau.
rvaut, bourg de Fr. dans le
u, Election de Fontenay.
ERVILLE, *Menariacum*, pet.
de la Flandre Fr. ſur la Lis, à
de Caſſel. Elle appart. à la Fr.
is 1677. lon. 20. 18. lat. 50.

ERXHAUSEN, pet. ville d'Al.
dans la baſſe Heſſe, à une demi-li.
de Numbourg.

MESCHED ou *THUS*, *Antiochia Margiana*, ville conſidérable de Perſe, dans le Koraſſan. Elle eſt fortif. de pluſieurs tours, & fameuſe par le magnifique ſépulcre d'Iman Riſa, de la famille d'Aly, auquel les Perſans ont une gr. dévotion. C'eſt dans une mont. auprès de cette ville, qu'on trouve les plus belles turquoiſes. lat. 37. lon. 76.

MESCHEDE, jolie ville d'Al. au cercle de Weſtphalie, ſur la Ruhr. Elle appart. à l'Elect. de Cologne.

Meſeré, bourg de Fr. en Anjou, Election de la Flêche.

Meſmin (St) bourg de Fr. dans le Poitou, Elect. de Thouars. Il y a une Abbaye de ce nom au Diocèſe d'Orléans. Elle eſt de l'Ordre de St Benoît, & vaut 7500 liv.

MESSA, *Temeſte*, anc. ville d'Afriq. au R. de Maroc, dans la Prov. de Sus. Elle eſt compoſée de trois villes fortif. qui font un triangle, à un quart de li. l'une de l'autre. Il y a un Temple dont la charpente eſt d'os de baleines. Elle eſt au pied de l'Atlas, proche l'Océan, dans un ter. abond. en palmiers, à 16 li. O. de Sus. lon. 8. 40. lat. 29. 20.

MESSENE ou CHADER, Iſle conſid. d'Aſie, formée par le Tigre & l'Euphrate, au-deſſous de leur confluent.

MESSIN (le pays) Prov. de Fr. entre le D. de Luxembourg, la Lorraine & le D. de Bar. Elle eſt fert. en vins, en bled & en fruits, & eſt arroſée de pluſieurs riv. dont les princ. ſont la Moſelle & la Sarte. Les habitans ſont doux, affables, & gens de probité. Metz en eſt la capitale.

MESSINE, *Meſſana*, anc. gr. belle & forte ville d'Ital. dans la Sicile, dans le val de Démona, avec une cit. pluſieurs forts qui la commandent, un vaſte & magnifique port qui la rend très-com. & un Archev. Les édifices publics, les Monaſteres qui y ſont en très-gr. nombre, ſont magnifiques. Dans le tems que les Fr. étoient dans cette ville,

on y comptoit 80000 habitans ; mais depuis les Vêpres Siciliennes, elle n'eſt pas peuplée à proportion de ſa gr. & ſon com. eſt conſid. diminué. Le Viceroi de Sicile y réſide ſix mois de l'année ; & elle diſpute la qualité de capitale à Palerme. C'eſt la patrie d'Antoine de Meſſine & de Joſeph Moletius. Elle eſt ſur la mer, à 44 li. E. de Palerme, 21 N. E. de Catane, 114 S. p. E. de Rome, 75 S. p. E. de Naples. lon. 33. 30. lat. 38. 10.

Meſſine (Fare de) *Voyez* Fare.

Il y a une petite ville de ce nom en Flandre dans la Châtel. d'Ypres, avec une Abbaye de Bénédictines & une Collégiale.

Mételin (anc. *Lesbos*) Iſle conſid. de l'Archipel, au N. de celle de Scio, & preſque à l'entrée du golfe de Gueſtro. Le ter. y eſt bon, fert. en excellent vin, en figues qui ſont les meilleures de l'Archipel, en grains, &c. Les femmes y ſont beaucoup plus modeſtes qu'elles n'étoient autrefois. Elle eſt ſujette aux Turcs. Caſtro en eſt la cap. lon. 43. 52—44. 31. lat. 39 d.—15'.

Metling ou *Mottling*, ville forte, & chât. d'Al. dans la Carniole, ſur la Kulp. Les Turcs la prirent en 1431 & 1578. lon. 33. 35. lat. 45. 58.

Metroviza, jolie ville de Hongrie, ſur la Save, au C. de Sirmium. On y voit pluſieurs monumens d'antiquité.

METZ, *Metæ*, anc. gr. & très-forte ville de Fr. cap. du pays Meſſin, avec une cit. un Parl. érigé par Louis XIII. en 1633, & un riche Evéc. ſuf. de Tréves, dont l'Evêq. prend le titre de Pr. du St Emp. & pluſieurs Abbayes. Elle étoit autrefois Imp. mais elle ſe mit ſous la protection de la Fr. en 1552. ſous Henri II. & lui fut entierement ſoumiſe ſous Louis XIII. ce qui lui fut confirmé par le Traité de Weſtphalie. L'Empereur Charles V. l'aſſiégea en 1552 avec une gr. armée ; mais il fut contraint d'en lever le ſiége par la vigoureuſe défenſe du D. de Guiſe. L'Egliſe Cathédrale eſt une d plus belles qu'on puiſſe voir. L Juifs ont à Metz un quartier part culier & une Synagogue. On rema que encore dans cette ville la pla Coiſlin, & la maiſon du Gouv. I com. y eſt aſſez conſid. Ses confit res de mirabelles & de framboiſ blanches ſont fort eſtimées. C'eſt patrie de Claude Cautiuncula & Sebaſtien le Clerc. Elle eſt au co fluent de la Moſelle & de la Seill à 10 li. N. E. de Toul, 10 N. O. Nancy, 15 S. de Luxembourg, E. de Verdun, 19 S. O. de Tréve 72 E. de Paris. lon. 23 d. 51'. o lat. 49 d. 7'. 6''.

Meudon, *Modunum*, *Meti ſedum*, belle Maiſon R. de Fr. ſ un côteau, qui s'éleve dans une pla ne ſur les bords de la Seine, à 2 de Paris, d'où l'on a une vue m gnifique. Elle fut bâtie pour le Ca dinal de Lorraine, par Philibert Lorme, ſous Henri II. Mrs Servie & de Louvois l'ont ſucceſſivemer embellie ; & M. de Louvois bâtit château neuf qu'on voit auprès l'anc. Louis XIV. l'acquit de Mad me de Louvois, & le céda à M. Dauphin.

Meulan, *Mellentum*, anc. vil de l'Iſle de Fr. bâtie en forme d'am phithéâtre, ſur la Seine, ſur laquel il y a deux beaux ponts. Le D. d Maïenne fut obligé d'en lever le ſie ge pendant les guerres civiles. El eſt à 3 li. de Mante & de Poiſſi, de Paris. lon. 19. 32. lat. 49. 1.

Meung, *Voyez* Mehun.

Meurte (la) *Morta*, ri. de Lor raine, qui prend ſa ſource dans le mont. de Voſge, & ſe jette dans l Moſelle, à 3 li. au-deſſus de Pont à-Mouſſon.

Meuſe (la) *Moſa*, gr. riviere qu prend ſa ſource en Fr. dans le Ba ſigni, auprès du village de Meuſe paſſe dans les Evéc. de Toul & d Verdun, la Champagne, le Luxem bourg, le C. de Namur, l'Evéc. d Liége, les Prov. Unies, & ſe jett dans l'Océan, entre la Brille & Gra vézende. Elle eſt très-poiſſonneuſe

étend qu'elle s'enfle ordinai-
t la nuit d'un demi-pied plus
jour, ſi le vent ne s'y oppoſe.
réchal de Vauban avoit pro-
é faire un canal pour joindre
elle à la Meuſe, par le moyen
iſſeau qui tombe dans la Mo-
Toul, & d'un autre qui ſe
ans la Meuſe, au-deſſus de
Il croyoit ce projet égale-
tile & facile à exécuter.

WARI, ville conſid. du Ja-
ans l'Iſle de Niphon, avec un
où le R. fait quelquefois ſon
Elle eſt ſur une colline, au
laquelle il y a de vaſtes cam-
ſémées de bled & de ris, en-
ées de vergers pleins d'excel-
uniers.

XAT-ALI, *Mexatum*, ville fa-
de Perſe, dans l'Irac-Arabi.
t renommée par la ſuperbe &
ſoſquée d'Ali, où les Perſans
n pélerinage de toute part.
ille eſt beaucoup moins con-
elle n'étoit autrefois. Elle eſt
de Bagdat. lon. 62. 32. lat.

XAT-OCEM, ou *RERBÉSA*,
onſid. de Perſe, dans l'Irac-
, qui prend ſon nom d'une
ée dédiée à Ocem, fils d'Ali.
t dans un ter. fert. ſur l'Eu-
lon. 62. 40. lat. 32. 20.

XICO ou MEXIQUE, *Me-*
, anc. gr. riche & très-com.
e l'Amér. ſept. la plus belle &
conſid. du Nouveau Monde,
la Nouv. Eſp. avec un Arc.
n 1547, une célebre Univ.
ais où reſide le Viceroi, de
lès Egliſes, & un gr. nom-
Couvens. Elle fut la cap. de
du Méxique juſqu'au 13 Août
que Cortez, Général Eſp. la
que finit ce fameux Emp.
ce tems elle appart. à l'Eſp.
abitée par des Eſp. & des In-
de toutes couleurs, qui ſont
les uns des autres par une ri.
en proverbe, qu'il y a qua-
es choſes à voir à México, *les*
, *les habits*, *les chevaux avec*
roſſes, & *les rues*. Les Orfé-
vres y poſſedent des richeſſes immen-
ſes. L'Audience R. du Méxique eſt
dans cette ville. Elle eſt dans un
lac de 52 li. de tour, dont une par-
tie eſt tranquille & d'eau douce, &
l'autre à flux & reflux, & de l'eau
ſalée, à 22 li. de la Puebla, 80 de la
Vera-Crux. lon. 275 lat. 20.

MEXIQUE (l'Emp. du) ou la
Nouv. Eſp. gr. pays de l'Amér. ſept.
ſoumis au R. de Méxique, avant que
les Eſp. en euſſent fait la conquête.
Jean de Grijalva Eſp. le découvrit le
premier en 1518, & le fameux Cor-
tez en fit la conquête. Il eſt bor. N.
par le nouveau Méxique, E. par le
golfe de Méxique, & la mer du Nord,
S. & O. par l'Amér. mérid. & la mer
du Sud. Ce pays a plus de 400 li. de
long; il dépend d'un Viceroi, qui
eſt un gr. Seig. d'Eſp. réſid. à Mexi-
co, & qu'on change tous les cinq
ans. On le diviſe en 23 Prov. dont
la princ. eſt celle du Méxique. Il y
a beaucoup de mines d'or, d'argent,
de fer, d'alun, &c. C'eſt un très-
bon pays. México en eſt la cap.

MEXIQUE (Nouveau) gr. pays
de l'Amér. ſept. découvert en 1553
par Antoine d'Eſpéjo, né à Cor-
doue en Eſp. Il eſt fort peuplé, &
habité par des Sauvages. lat. 28—39.

Méxique (le golfe de) eſt un gr.
eſpace de mer, ſur la côte orient. de
l'Amér. ſept.

MEYENFELD, *Majævilla*, jolie
ville du pays des Griſons, dans la
Ligue des 10 Juriſdictions, chef-lieu
de la cinq. Communauté. Elle eſt ſur
la rive du Rhin, dans une campa-
gne agréable & fert. ſur-tout en ex-
cellent vin, à 6 li. N. E. de Coire.
lon. 27. 15. lat. 47. 10.

MEYMAT, pet. ville de Fr. dans
le Limoſin, au Dioc. de Limoges,
entre le Veſere & la Dordogne, à 7
li. de Tulle, avec une Abbaye de
Bénédictins.

MEYN ou *MAYEN*, *Magniacum*;
pet. ville d'Al. dans l'Elect. de Tre-
ves, dans l'Eiffel, ſur la Nette.

MEZDAGA, anc. & conſid. ville
d'Afr. au R. de Fez, dans la Prov.
de Cutz, au pied de l'Atlas.

* *MEZE*, pet. ville de Fr. en Languedoc, au Dioc. d'Agde.

MEZIERES, *Maceriæ*, ville forte de Fr. en Champagne, avec une cit. Une puiſſante armée de l'Emp. Charles V. fut obligée d'en lever le ſiége en 1521, par la vigoureuſe réſiſtance du fameux Chevalier Bayard. Elle eſt ſur la Meuſe, en partie ſur une colline, en partie dans un vallon, à 8 li. de Rethel, 5 N. O. de Sedan, une S. E. de Charleville, 51 N. E. de Paris. lon. 22 d. 23 ′. 15 ″. lat. 49 d. 45 ′. 47 ″.

* *MEZIN*, pet. ville de Fr. dans le Condomois, Elect. de Condom. Il y a une Juſtice Royale.

MIA, *MIJAH*, gr. ville du Japon, dans la Prov. d'Owari, ſur la côte mérid. de l'Iſle de Niphon, avec un Palais fortifié & regardé comme le troiſiéme de l'Emp. lon. 153. 55. lat 35.

MICHAELSTOWN (St) ville de l'Amér. dans l'Iſle de la Barbade, avec une bonne cit. & un bon port, appart. aux Angl. lon. 319. 50. lat. 13.

* *MICHEL* (St) ville de Fr. en Gaſcogne, dans la Gén. de Bourdeaux, dans le Condomois.

MICHEL (St) *Stus-Michael*, ville forte de l'Iſle de Malte, appellée autrement *l'Iſle de la Sengle*, du nom du Gr. Maître de ce nom qui la fit bâtir en 1560. Elle eſt ſéparée de la Terre-Ferme par un foſſé, & bâtie ſur un rocher.

MICHEL (St) ville de l'Amér. ſept. dans la Nouv. Eſp. dans la Prov. de Méchoacan. Elle eſt fort peuplée, & eſt à 40 li. de Méxic. lon. 274. 40. lat. 21. 35.

MICHELAU, pet. ville d'Al. en Siléſie, dans la Princip. de Brieg.

MICHELSLATTE, pet. ville d'Al. au cercle de Franconie, dans le C. d'Erpach, ſur la ri. de Mulbing.

MIDDELBOURG, *Middelburgum*, gr. belle, riche & forte ville des Pays-bas, cap. de l'Iſle de Walcheren, & de toute la Zéelande, avec 2 ports, dont un eſt fort bon. Les places & les édifices publics y ſont magnifiques. Elle eſt au milieu de l'Iſle 8 li. N. E. de Bruges, 12 N. O. Gand, 14 O. p. N. d'Anvers, S. O. d'Amſterdam. lon. 21. lat. 51. 30.

Middelbourg en Flandre, bo des Pays-Bas dans la Flandre, a titre de C. Les habitans de Bruge prirent en 1488, & en détruiſir les murailles. Les Etats Génér s'en emparerent en 1702, & le f tifierent. Les Fr. le prirent quel tems après. Il appart. au Pr. d'Iſſ ghien. lon. 20. 55. lat. 51. 12.

MIDHWRST, ville à mar d'Angl. dans la Prov. de Suſſex. E envoie deux Députés au Parl. & à 14 li. S. de Londres. lon. 17. lat. 51. 11.

MIDLESEX, *Midleſexia*, Pr marit. d'Angl. au Dioc. de Lond Elle a 27 li. de tour, & contient viron 247000 arpens. Elle eſt agr ble, fert. & arroſée par la Tami qui la ſépare de la Prov. de Sur C'eſt la Prov. cap. du R. à cauſe Londres qui y eſt ſitué.

MIECHAU ou *MIEZAVA*, jo petite ville de Pologne, dans la G javie, ſur la rive gauche de la Vif le, à 4 li. de Thorn. lon. 37. 5. 52. 50.

MIEL (*ST*) ou *ST MICHEL*, *Michaelis Fanum*, ville aſſez con de Fr. au D. de Bar, cap. du Baill ge du pays d'entre Moſelle & M ſe, avec une Abbaye de Bénédicti Il y avoit autrefois une Cour So Elle eſt ſur la Meuſe, à 8 li. N. de Bar, 14 N. O. de Nancy, 9 S. de Verdun, 66 E. de Paris. lon. 27. lat. 48 d. 38 ′. 11 ″.

MIES ou *MYSA*, ville de Bol me, ſur les front. du h. Pal. bâtie 1131 par le D. Sobieſlas. lon. 30. lat. 49. 46.

Migne ou Minho, *Minius*, fl ve d'Eſp. qui prend ſa ſource d la Galice, près de Caſtro del Rei traverſe la Galice. & ſe jette d l'Océan Atlantique aux confins Port. Il eſt fort poiſſonneux Il des eſturgeons d'une gr. extraor naire, Il tire ſon nom du *Miniu*

on qu'on trouve en abondan-
es bords.
é, bourg de Fr. dans le Poi-
ect. de Poitiers, ſur la rivie-
ance.
on, bourg de Fr. en Saintonge-
ection de St Jean d'Angely.
UEL (St) ville de l'Amér.
Nouv. Eſp dans la Prov. de
ala, ſur une pet. ri. à 60 li.
imala. lon. 289. 50. lat. 13.
UEL (St) ville de l'Amér.
au Pérou, dans le Gouv. de
dans la vallée de Pivra. C'eſt
. colonie que les Eſp. ayent
s ce pays. Elle eſt à l'emb.
. de Catamayo, à 130 li. de
lon. 297. lat. mérid. 5.
UEL (l'Iſle de St) l'une des
, & l'une des plus orient. El-
viron 20 li. de long. Il y a
ip de terres labourables. Elle
ſée aux tremblemens de terre.
el Gado en eſt la cap. lon.
. lat. 38. 10.
A, ville d'Afr. au R. de Tu-
ns la Prov. de Conſtantine.
it autrefois plus conſid. qu'el-
. Elle eſt dans un beau pays,
en bled, en troupeaux, &c.
S. O. de Conſtantine. lon.
lat. 36.
AN, *Mediolanum*, anc. ville
cap. du D. de Milan, l'une
s gr. & des plus belles villes
nde, avec une bonne cit. un
ne Univ. une célébre Acadé-
peinture, & une magnifique
eque publique appellée *Am-*
e. On y compte environ
habitans, parmi leſquels eſt
nombre de familles illuſtres.
mire une quantité prodigieu-
iſes ſuperbes & de Palais ma-
es. L'Egliſe Métropolitaine
ur une merveille, quoiqu'elle
as encore achevée. On y voit
ip de belles ſtatues. C'eſt la
e Valere Maxime, d'Alciat,
ius, de Jaſon, de Cardan,
ius Ferrarius, du Cardinal
oron, des Papes Alexandre
ain III, Céleſtin IV, Pie
Grégoire XIV, & d'une in-
finité d'autres hommes illuſtres. Elle eſt ſur l'Olana & quantité de petits ruiſ. & communique avec l'Adda & le Teſin, par deux canaux, à 14 li. N. E. de Caſal, 28 N. de Gênes, 26 N. O. de Parme, 29 N. E. de Turin, 30 N. O. de Mantoue, 58 N. O. de Florence, 110 N. O. de Rome, 154 S. E. de Paris. lon. 26. 36. lat. 45. 25.

MILANEZ (le) ou LE D. DE MILAN, pays conſid. d'Ital. borné N. par les Suiſſes & Griſons, E. par la Rép. de Veniſe & par les D. de Parme & de Mantoue, S. par le D. de Parme & par les Etats de Gênes, O. par les Etats du D. de Savoie & par le Montferrat. Il a environ 27 li. de long, ſur 20 de large Il eſt très-fertile en tout. Le marbre y eſt commun. On le diviſe en 13 parties, le Milanez propre, le Pavéſan, le Lodéſan, le Crémonéſe, le Comaſque, le C. d'Anghiéra, les vallées de Seſſia, le Novaréſe, le Vigévanois, la Lauméline, l'Aléxandrin, le Tortonéſe, & le ter. de Bobio. Il appart. preſque tout à la Maiſon d'Autriche depuis 1706.

MILAZZO, *Milæ*, jolie & forte ville de Sicile, dans le Val de Demone, avec un port. On la diviſe en ville haute & en ville baſſe. C'eſt la h. qui eſt très-forte; il y a dans la baſſe une belle place où l'on voit une fontaine ſuperbe. Elle eſt ſur une roche; ſur la rive occid. du golfe auquel elle donne ſon nom, à 7 li. N. O. de Meſſine, 8 N. E. de Patti. lon. 33. 10. lat. 38 32.

MILIANE, *Minæana*, gr. & anc. ville d'Afr. dans la Prov. de Tenés, au R. de Trémécen, avec un bon chât. qui la commande. Elle eſt dans un pays fert. en fruits, en oranges & en citrons, qui ſont les meilleurs de toute la Barbarie. lon. 20. 10. lat. 35. 45.

Millac, bourg de Fr. dans le Poitou, Election de Confolans.

Millas, bourg de Fr. dans le Rouſſillon, ſur le Ter, à 3 li. de Perpignan.

MILLAU, *MILHAUD*, *Æmilia-*

num, ville de Fr. cap. de la h. Marche de Rouergue, avec un Bail. & une Elect. Louis XIII. la fit démanteler en 1629. Elle eſt ſur le Tarn, à 7 li. de Lodéve, 134 S. de Paris. lon. 20. 46. lat. 44. 10.

Millenbach, *Voyez* Saſſebes.

Millery, bourg de France dans le Lyonnois, Election de Lyon.

Milly, *Miliacum*, pet. ville de Fr. dans le Gâtinois, Elect. de Melun, avec un Bail. & une Collégiale, ſur le ruiſſeau de l'Eſcole.

Milo, *Melos*, Iſle de l'Archipel, d'environ 20 li. de tour, avec un port, qui eſt un des meilleurs & des plus gr. de la Médit. & qui ſert de retraite à tous les bâtimens qui vont au Levant, ou qui en reviennent. Elle eſt fert. en excellens fruits, en vin délicieux, &c. abon. en beſtiaux excellens, ſur-tout en chevres & en mines de fer & de ſoufre. Au printems c'eſt un tapis admirable parſemé d'anemones de toutes ſortes. Les Miliotes ſont bons matelots, mais fort adonnés à la débauche & aux plaiſirs. Les femmes s'y fardent horriblement, & ſont fort coquettes. Excepté le Cadi qui eſt Turc, les habitans ſont tous Grecs; il y a un Vaivode Grec, & trois Conſuls qui dépoſent le Cadi quand il manque à ſon devoir. Il y a deux Evêques, un Latin & un Grec. Elle eſt au N. de Candie, & au S. O. de l'Argentiere.

Milo, anc. ville de Grece, cap. de l'Iſle de même nom. Dans ſa partie orient. Elle eſt fort ſale. lon. 42. 43. lat. 36. 43.

Milsungen ou *Melsingen*, pet. ville & chât. d'Al. dans la baſſe Heſſe, ſur la Fulde, chef-lieu d'un Bail. conſidérable.

Minakuts, ville du Japon, dans l'Iſle de Niphon, avec un château.

Mindanao, *Mindanoa*, gr. Iſle des Indes Orientales, l'une des Philippines, la plus grande après Manille. Sa figure eſt triangulaire. Elle a environ 300 li. de tour. Elle abon. en toutes ſortes de fruits. On y trouve de l'or, des perles, & de la canelle. On y compte vingt ri. navables, & 200 petites. Buhayen & tuan ſont les plus fameuſes. La part des habitans ſont idolâtres les autres Mahométans. Il y a qu Nations principales, les Mindana les Caragas, les Lutaos & les Su nos. Dans l'intérieur du pays il des peuples noirs & ſauvages vont nuds. Mindanao aſſez gr. v en eſt la cap. Elle eſt ſur la côte cid. lon. 140. 40. lat. 7.

Mindelheim, *Mindelheimu* ville d'Al. au cer. de Suabe, d l'Algow, avec un chât. ſur la ri. Mindel. C'eſt la cap. d'un pet. E entre l'Iller & le Lech, qui appa à la Maiſon de Baviere. Les Suéd la prirent en 1633. & les Imp. ap la bat. d'Hochſtet la prirent & l'é gerent en Principauté en faveur D. de Marleborough; mais elle tourna à la Maiſon de Baviere, la paix de Raſtadt. lon. 28. 15. 48. 5.

Minden, *Minda*, ville conſ d'Al. au cer. de Weſtphalie, cap. la Prov. de même nom, ſur le W ſer, avec un pont qui fait un gra paſſage, & la rend très-com. E appart. à l'Elect. de Brandebour qui en a ſécularisé l'Evêque. Elle dans une ſit. avantageuſe, à 11 li. p. S. d'Oſnabruck, 15 O. d'Ha ver, 15 N. de Paderborn. lon. 40. lat. 52. 22.

Minden, *Voyez* Munden.

Mindora, *Mindora*, Iſle de mer des Indes, une des Philippin à 18 li. de Luçon. Elle a 20 li. tour, & une petite ville dont e prend le nom. Elle eſt remplie mont. qui abondent en palmiers, toutes ſortes de fruits. Les habita ſont tous idolâtres, & payent tri aux Eſp. à qui l'Iſle appart. lon. 1 lat. 13.

Mingrela, fameux bourg des I des, dans le R. de Viſapour, à 8 de Goa. Il eſt renommé par le c damome qui ne croît que dans ſ ter. Les Hollandois y ont un co toir. Tous les vaiſſeaux qui vienn des Indes pour aller dans le g

e, mouillent preſque toujours
e de ce bourg.
NGRELIE, *Mingrelia*,
l'Aſie, qui fait partie de la
e, bor. O. par la mer Noire,
e Caucaſe & l'Immerette, S.
partie de la Géorgie, N. par
ſſie. C'eſt un pays couvert de
ù il n'y a preſque point de ter-
urables. Les pluies y ſont fré-
, ce qui fait qu'en été l'air y
mauvais & nuiſible, ſur-tout
angers; auſſi les Mingréliens
nt-ils pas plus de 60 ans. Il y
oup de vignes qui produiſent
ent vin. Elles croiſſent au-
es arbres, & ont des ſeps ſi
u'un homme peut à peine les
er. Il y a beaucoup de bons
es qui nourriſſent quantité de
. Il y a des endroits où la
ſonne ſous les pieds, com-
le étoit creuſe, ce qui a fait
quelques-uns qu'il y avoit
une communication ſouter-
e la mer Noire & de la mer
ne. Les Mingréliens ſont
ts, ſur-tout les femmes; ils
voleurs, fiers, perfides,
ivrognes, impudiques; ils
t ſans ſcrupule leurs niéces
belles-ſœurs. Si un mari
attraper ſa femme avec ſon
le galant en eſt pour un co-
u'ils mangent tous trois en-
Les Mingréliens croient que
charité de tuer les enfans
-nés, quand on n'a pas le
le les nourrir, & ceux qui
ades ſans eſpérance de gué-
a chaſſe eſt leur occupation
e; ils font conſiſter la félici-
ir un cheval, un bon chien,
cellent faucon. Leur princ.
nſiſte en eſclaves. Leur Re-
aſſez de rapport avec celle
s, ſi ce n'eſt qu'elle eſt mê-
e infinité de ſuperſtitions.
n Pr. tributaire des Perſans.
rélie ne comprend que des
des villages. *Moreri.*
ATO (St) ville d'Ital. dans
ne, dans le Florentin, avec
, ſuf. de Florence. Elle eſt
ſur l'Arno, à 8 li. S. O. de Florence. lon. 28. 30. lat. 43. 40.

MINORBINO, *Minorbinum*, pet. ville d'Ital. au R. de Naples dans la Terre de Bari, avec un Evéc. ſuf. de Bari, à 8 li. N. O. de Cirenza. lon. 33. 45. lat. 41. 8.

MINORQUE, *Minorca*, Iſle conſid. d'Eſp. dans la Médit. au N. E. & à 10 li. de l'Iſle de Maïorque appart. aux Angl. Elle a environ 18 li. de long, ſur 9 dans ſa plus gr. largeur. C'eſt la moindre des Iſles Baléares. Elle abon. en tout ce qui eſt néceſſaire à la vie. Il y a beaucoup de gibier, & il s'y trouve d'excellens mulets. Les princ. lieux ſont Citadella cap. Port-Mahon, Laor, & Mercadal. lat. 39—40. lon. 21. 30—22.

MINSINGEN ou *MUNSINGEN*, pet. ville d'Al. dans la Suabe, au D. de Wirtemberg, entre Neutlingen & Blaubeuren, avec un beau chât. lon. 27. 10. lat. 48. 22.

MINSKI, *Minſca*, ville forte de Pologne, dans la Lithuanie, avec deux cit. cap. d'un Palatinat de même nom, dans les forêts duquel il y a beaucoup d'abeilles, qui font une partie de la richeſſe du pays. lon. 45. 32. lat. 35. 59.

Miolans, fortereſſe de Fr. dans la vallée de Barcelonette. Elle eſt ſur un roc eſcarpé, vis-à-vis du confluent de l'Arche & de l'Iſere. lon. 33. 35. lat. 45. 35.

* MIQUELETS, nom qu'on donne aux Eſpag. qui demeurent dans les Monts Pyrenées, ſur les front. de la Catalogne & de l'Aragon. Ils vivent de brigandage.

MIQUENES, *Miquenza*, anc. & gr. ville d'Afr. au R. de Fez, avec un Palais où les R. font maintenant leur réſidence, & de belles Moſquées. C'eſt là que le Chef des Juifs du R. fait ſon ſéjour. Elle eſt dans une très-belle plaine, à 17 li. de Salé, 20 de Mamor.

MIRABEL, pet. ville de Fr. dans le Querci, Elect. de Montauban.

MIRADOUX, pet. ville de France dans le bas Armagnac. Il s'y don-

na un combat en 1661. Elle eſt à 2 li. de Leitour.

MIRANDA DO DUERO, *Contia*, *Miranda-Durii*, ville forte de Port. cap. de la Prov. de Tra-los-Montes, avec un Evéc. ſuf. de Brague. Elle eſt ſur un roc, au confluent du Duero, & de la Freſne, à 33 li. S. p. O. de Léon, 15 N. O. de Salamanque, 13 S. E. de Bragance, 83 N. p. E. de Liſbonne. lon. 11. 55. lat. 41. 30.

MIRANDA DE EBRO, *Mœræca*, *Miranda-Iberica*, ville d'Eſp. dans la vieille Caſtille, avec un bon chât. Elle eſt dans un ter. fert. en excellent vin, ſur les deux bords de l'Ebre, qui la traverſe ſous un beau pont, à 64 li. N. de Madrid, 14 S. de Bilbao. lon. 14. 25. lat. 42. 52.

MIRANDE (la) *Miranda*, pet. ville de Fr. en Gaſcogne, cap. du C. d'Aſtarac. Elle fut bâtie en 1289, ſur une mont. près de la Baiſe, à 6 li. S. O. d'Auch, 156 S. O. de Paris. lon. 17. 56. lat. 42. 33.

MIRANDOLE (la) *Mirandula*, forte ville d'Ital. cap. du D. de même nom, qui eſt entre les D. de Mantoue & de Modêne, avec un Palais. Elle reçut garniſon Allemande en 1701. Les Fr. & les Eſp. furent défaits près de cette place par les Al. en 1703. Les Fr. la prirent en 1705, & l'évacuerent en 1707. L'Empereur Charles VI. la vendit avec le D. au D. de Modêne. Les Eſp. la prirent encore en 1735. Le R. de Sardaigne s'en empara en 1742. Elle eſt à 7 li. N. E. de Modêne, 9 S. E. de Mantoue, 10 O. de Ferrare, 34 S. E. de Milan. lon. 28. 40. lat. 44. 52.

MIREBEAU, *Mirabellum*, ville de Fr. en Poitou, cap. d'un petit pays appellé *le Mirebalais*. Elle fut bâtie par Foulques de Nera, & ſouffrit un long ſiége en 1202. Elle eſt à 71 li. S. O. de Paris. lon. 17 d. 50 '. 23 ". lat. 46 d. 46 '. 56 ".

MIRECOURT, *Mirecurtium*, ville aſſez conſid. de Fr. en Lorraine, cap. du Bail. de Voſge, renommée par ſes violons, ſes turlutaines, & ſes dentelles. Elle eſt ſur la ri. de Mai
à 11 li. S. de Nanci, 12 S.
Toul, 7 N. O. d'Eſpinal, 72
E. de Paris. lon. 23. 52. lat. 4

MIREMONT, *Miremont*
pet. ville de Fr. dans le Périg
proche la Vezere, à 8 li. de
gueux. On voit auprès une gr. c
ne appellée *Cluſeau*, fort cé
dans le pays.

Il y a deux autres pet. villes
nom en Fr. l'une en Gaſcogne
les Landes, & l'autre en Auve
Elect. de Riom.

MIREPEYSSET, très-pet.
de Fr. dans le Languedoc, au
de Narbonne.

MIREPOIX, *Mirapicum*,
de Fr. dans le h. Languedoc
un Evéch. ſuf. de Toulouſe, &
de Marq. Elle eſt ſur la Gers,
N. E. de Foix, 16 S. E. de To
ſe, 175 S. de Paris. lon. 19
lat. 43. 7.

MIREVAUX, *Mira-vallis*
ville de Fr. dans le b. Langue
au Dioc. de Montpellier.

Il y a une Abbaye de ce nom
le Baſſigni, Dioc. de Toul. E
de l'Ordre de Prém. & vaut 6
On l'appelle dans le pays *Mu*

Miſeray, Abbaye de Fr. au
de Bourges. Elle eſt de l'Ordre
Auguſtin, & vaut 2800 livres.

MISITRA, autrefois *LAC*
MONE & *SPARTE*, *Sparta*,
dæmon, très-anc. & très-c
ville de Grece, cap. de la M
dans la Prov. de Sacanie, av
Arch. ſuf. de Conſtantinople
chât. qui paſſe pour imprenab
ce n'eſt par famine. Elle eſt d
en quatre parties détachées l'u
l'autre, qui ſont le château
ville & deux gros fauxbourgs
appellé *Meſokorion*, & l'autre
korion, qui eſt ſéparé des autres
ties par la ri. ſur laquelle il y
beau pont. L'Egliſe qu'on ap
Perileptos, eſt une des plus
du monde. Les Turcs y ont une
quée ſuperbe, auprès de laque
y a un magnifique Hôpital pou
malades de toute ſorte de Reli

voit de beaux reſtes d'antiqui-
a beaucoup de Chrétiens ; les
qui y ſont en gr. nombre , y
is Synagogues. Mahomet II.
à Miſitra un Bey , un Aga ,
vode , & quatre Gérontes ; ces
ont Chrétiens. Les Vénitiens
nt en 1687 , mais les Turcs
rent. Elle a produit une in-
e gr. hommes. Elle eſt ſur la
Vaſilipotamo , à 40 li. S. O.
nes , 37 S. p. E. de Lépante ,
O. de Conſtantinople. lon.
lat. 37. 10.

NIE , *Miſnia* , Prov. d'Al.
re de Marq. bor. N. par le D.
, & par la P. d'Anhalt , E.
Luſace , S. par la Bohême , &
conie , O. par la Thuringe.
8 li. de long , ſur 17 de lar-
e eſt fert. en tout ce qui eſt
ire à la vie. Ses princ. richeſ-
nent de ſes mines. On la di-
huit ter. princ. ou cer. ſça-
Miſnie , de Leipſick , des
d'airain , de Weiſſenfels , de
urg , de Zeitz , de Voigtland,
terland. L'Elect. de Saxe en
la plus gr. partie , & les au-
de Saxe poſſedent le reſte.
en eſt la capitale.

SSILIMAKINAC, eſpe-
hme de l'Amér. ſept. dans la
Fr. Il a environ 120 li. de
ur 20 de large. Les Fr. y ont
iſſement qui eſt regardé com-
oſte important , à une demi-
emb. du lac des Ilinois. lon.
· 45· 35·

ſipi (le) *Miſſiſſipius Flu-*
r. fleuve de l'Amér. ſept. le
ſid. de la Louyſiane. Il arro-
es plus beaux & des plus gr.
monde , habité preſque par-
des ſauvages.

uri , gr. ri. de l'Amér. ſept.
Louyſiane. C'eſt la plus ra-
qu'on connoiſſe. Elle ſe jette
Miſſiſſipi. On appelle *Miſſou-*
ſauvages qui habitent ſur ſes

, bourg de l'Iſle de Fr. à 5
aris. L'Egliſe paroiſſiale eſt
e. Il y a auprès de Mitry un
très-beau chât. appellé *Bois-le-Vicomte*.

MITTAU , *Mittavia* , ville forte du D. de Curlande , cap. de la Sémigalle , & de la Curlande. Les Suédois la prirent en 1701 , & les Moſcovites en 1706. Elle eſt ſur la ri. de Bolderau , à 18 li. E. de Goldingen , 8 S. O. de Riga , 96 N. de Warſovie. lon. 41. 45. lat. 56. 40.

Mitylene , *Voyez* Caſtro.

MOCHA ou *MOKA* , *Mocha* , ville conſid. de l'Arabie heureuſe , avec un bon port défendu par deux forts , à l'entrée de la mer Rouge , à 15 li. N. du détroit de Babel-Mandel. Il s'y fait un com. conſid. ſurtout de caffé , qui paſſe pour excellent. Il y fait fort chaud. lon. 62. lat. 14.

MODENE , *Mutina* , anc. ville d'Ital. cap. du Modénois , avec une bonne cit. & un Evéc. ſuf. de Boulogne. Le Palais du P. eſt magnifique. C'eſt la patrie du Cardinal Jacques Sadolet , de Louis de Caſtelvetro , de Charles Sigonius , de Geminiano Montanari. Les Fr. la prirent & l'évacuerent en 1707. Le R. de Sardaigne la prit en 1742. Elle eſt dans un pays agréable & fert. ſurtout en bon vin , ſur un canal entre le Panaro , & la Secchia , à 9 li. N. O. de Boulogne , 12 S. E. de Parme , 14 S. de Mantoue , 24 N. p. O. de Florence , 38 S. E. de Milan , 76 N. p. O. de Rome. lon. 28 d. 52′. 30″. lat. 44. 34.

MODENOIS (le) pet. Etat d'Ital. qui comprend les D. de Modêne , de la Mirandole , & de Reggio. C'eſt un très-beau pays abond. en bled , & en vin. Il eſt bor. N. par le Mantouan , S. par la Toſcane , & l'Etat de Lucques , E. par le Boulonnois , O par le Parmeſan. Il a environ 20 li. de long , ſur 16 de large. Modêne en eſt la cap.

MODICA , *Motuca* , anc. pet. ville de Sicile , dans le Val. de Noto , ſur la ri. de Modica , avec titre de C. lon. 33. 34. lat. 36. 48.

MODON , *Metone* , anc. belle & très-forte ville de Grece , dans la

Morée, avec un port sûr & commode, & un Evéc. suf. de Patras. Bajazet la prit sur les Venitiens en 1498. Morosini la reprit en 1686. Elle appart. aux Turcs : elle est sur un promontoire avancé dans la mer de Sapienza, à 6 li. N. de Coron, 38 S. O. de Napoli de Romanie. lon. 39. 20. lat 36. 58.

Modzir, *Modziria*, ville de Pologne, dans la Lithuanie, sur le Pripecz, cap. d'un ter. de même nom, extrêmement fertile & bien cultivé. lon. 46. 45. lat. 52. 5.

Mogador, Isle & chât. d'Afr. au R. de Maroc, près du cap d'Ozem. Il y a des mines d'or & d'argent, dans une mont. voisine. lon. 8. lat. 31. 35.

MOGOL (l'Emp. du) *Mogolis Imperium*, gr. Emp. d'As. dans les Indes, bor. N. par l'Imaüs, qui le sépare de la gr. Tartarie, E. par le R. d'Aracan, S. par le golfe du Gange, & la presqu'Isle du Malabar, & de Coromandel, O. par la Perse, & le Candahar. Tamerlan en fut le fondateur ; mais de toutes ses conquêtes il n'est resté à sa famille que l'Indoustan. Ce pays a au moins 500 li. de long. Il a des richesses immenses, & est très-fertile en toutes sortes de grains. Les soies, le coton, & tout ce qui vient des Indes, s'y trouve. Le Gr. Mogol est absolu, jouit de plus de neuf cens millions de revenu, & entretient un nombre prodigieux de soldats. On dit que, soit qu'il soit à Agra, ou à Delhi, il a toujours avec lui 200000 hommes de troupes reglées, & 500 éléphans superbement harnachés. Quand un sujet Mahométan, qui est à sa solde, vient à mourir, tous ses effets lui appart. On divise le Mogol en vingt-trois Prov. Delhi, Agra, Gusarate, Mallua, Patana, Barar, Brampour, Baglana, Rugemal, Mullan, Cabul, Tala, Lahor, Asmir, Bacar, Ugen, Urécha, Cachemire, Décan, Nandé, Bengale, Visapour & Golconde. L'Emp. est Mahométan ; mais il y a dans ses Etats beaucoup de Gouv. de Prov. qui sont Gentils.

Moguera, *Moguera*, ville d'Esp. dans l'Andalousie la rive orient. du Tinto, à une de son embouchure.

Mohatz, *Amantia*, bourga la b. Hongrie, dans le C. de niwar. Elle est fameuse par les gr. bat. de 1626 & 1687. Elle confluent de la Coraſſe & du D be. lon. 36. 8. lat. 45. 50.

Mohilov, *Mohilovia*, forte ville de Pologne, dans l thuanie, au Pal. de Msciſlaw est bien bâtie & très-march Les Suédois y remporterent un victoire sur les Moscovites en Elle est sur le Nieper, à 14 d'Orsa, 21. S. O. de Msciſlaw. 49. 20. lat. 53. 58.

Moiremont, Abbaye de F Champagne, Dioc. de Châlon Saone. Elle est de l'Ordre de Benoît, & vaut 5300 liv.

Moisveaux ou *Mas-Mu ter*, *Masouls-Monasterium*, ville de Fr. dans l'Alsace, au de Befort, avec une Abbaye d nédictins.

Moissac, *Mussiacum*, anc le de Fr. dans le Querci, avec Abbaye séculiere. Elle est riche abon. en toutes sortes de den Elle est agréablement située, Tarn, proche la Garonne. lon 2. lat. 44. 8.

Molalia, Isle d'Afr. dans nal de Mosambique, l'une des de Comore. Elle abonde en t sortes de choses. lon. 62. 30. lat rid. 12.

Moldavie, *Moldavia*, co d'Eur. bor. N. par la Pologne par la Transilvanie, S. par la quie, E. par l'Ukraine & par la sarabie. Elle est arrosée par le P la Molda & le Bardalach. C'est Pr. tributaire du Turc. Elle ab en bons chevaux.

Molesme, *Molismus*, pet. de Fr. en Champagne, au Dio Langres, avec une célebre Ab de Bénédictins.

Molfetta, *Melfictum*, ville d'Ital. au R. de Naples,

rre de Bari ; avec un Evéc. suf. ari, & titre de D. Elle est sur lfe de Venise, à 4 li. N. O. de , 3 E. de Trani. lon. 34. 25. 41. 18.

oliens, *Molinæ* ; nom de deux gs de Fr. l'un dans le Beauvoisis utre dans l'Amiénois.

OLIERES, petite ville de Fr. le Querci, Election de Mon- n. Il y a Justice R. non ressor- te.

OLINA ; *Molina* ; ville forte . dans la nouv. Castille, sur le , dans un ter. abond. en pâtu- , à 15 li. S. E. de Siguenza, 35 de Madrid. lon. 15. 55. lat. 8.

OLINGAR ou *MULLINGAR* ; *ngaria*, ville forte & considér. nde ; capitale du C. d'Ouest- , à 13 li. de Dublin ; 4 de nore. lon. 10. 12. lat. 53. 28.

LISE (le C. de) *Molisinus*, d'Ital. au R. de Naples, entre uzze cit. la Capitanate & la de Labour. Elle a environ 13 long sur 11 de large, & abond. t. Le bourg de Molise lui don- n nom.

OLLEN ou *MOLNA*, pet. mais ville d'Al. au cerc. de la basse Elle appart. à la ville de Lu- Le Mar. de Brandebourg fut d'en lever le siége en 1506. énéral Mansfeld la prit en

lôme, *Molundense Monaste-* anc. Abbaye de Fr. en Cham- , au Dioc. de Langres. Elle l'Ordre de St Benoît, & vaut iv.

LSHEIM ; *Molshemium*, e Fr. en Alsace, sur la ri. de , à 3 li. de Strasbourg. Il y a elle Chartreuse, qui, avec la des Jésuites, occupe une partie de la ville. Molsheim lée par les Imp. en 1677, mais rétabli, & est à 97 li. E. de lon. 25 d. 10′. 17″. lat. 48.

UQUES (les) *Moluccæ*, Isles er des Indes, sous la Ligne. Il y en a cinq princ. Ternates, Tidor, Machian, Motir & Bachian. Les arbres y sont toujours verds. Elles abond. en divers sortes d'Aromates, sur-tout en clous de girofle. Il y a un arbre semblable à un palmier, avec l'écorce duquel on fait du pain, & dont les branches tendres don- nent une liqueur qui sert de vin ; on la nomme *Tuac*. Il y a de gr. cou- leuvres qui ne sont pas venimeuses, des crocodiles de terre très-dange- reux, & d'autres de mer qui se lais- sent prendre à la main. Ces Isles sont à présent sous la domination de trois R. Les habitans sont Idolâ- tres ou Mahométans ; ils sont doux, mais orgueilleux & intéressés ; les femmes sont blanches & belles. Les Port. découvrirent ces Isles en 1511, & en firent le com. après s'être em- parés des côtes ; mais les Insulaires, appuyés des Hol. les en chassèrent. Les Hol. en sont à présent comme les maîtres. Outre ces cinq Isles, on donne quelquefois le nom de Molu- ques aux Isles de Meao, de Marigo- gran, Cinomo, Cabel, Amboine, Celébes & Gilolo.

* Molwitz, village d'Al. en Silé- sie ; vers Neiss & Grotkau, fameux par la bat. qui s'y donna le 10 Avril 1741 ; entre les Autrichiens & les Prussiens.

MONACO ; *Monachium* ; petite, anc. jolie & très-forte ville d'Italie, dans l'Etat de Genes, avec un chât. une bonne cit. & un bon port. C'est la cap. d'une Pr. de même nom, pos- sédée par la Maison de Grimaldi, sous la protection de la Fr. Elle est sur un rocher qui s'étend dans la mer, à 3 li. S. O. de Vintimille, 2 N. E. de Ville-Franche, 3 N. E. de Nice, 176 S. p. E. de Paris. lon. 25. 8. lat. 43. 48.

MONAGHAN ; *Monaghanum* ; petite ville d'Irlande, cap. du C. de même nom, qui est divisé en 5 Bar. & a 15 li. de long sur 7 de large. El- envoie deux Députés au Parl. & est à 5 li. S. O. d'Armagh. lon. 10. 36. lat. 54. 12.

MONASTER ou *MONESTER* ;

Monaſterium, anc. ville d'Afriq. au R. de Tunis. Elle eſt dans une ſit. agréable, proche la mer, à 28 li. S. E. de Tunis. lon. 28. 40. lat. 36.

Monbaza, *Monbacia*, ville d'Afriq. dans l'Iſle de même nom, avec un bon chât. & un fort. Fr. Alméide la prit & la ſaccagea en 1505. Les Arabes en chaſſerent les Port. en 1631.

Monblanc, ville d'Eſp. dans la Catalogne, cap. d'une Viguerie & d'un C. ſur la ri. de Francoli.

Moncalvo, *Moncal*, petite, mais forte ville d'Ital. dans le Montferrat, ſur une mont. à 5 li. S. O. de Caſal. lon. 25. 48. lat. 44. 58.

Moncaon ou *Monçon*, *Montio*, ville forte de Port. dans la Prov. d'entre Duéro & Minho, avec un bon chât. & titre de C. Elle eſt à 3 li. S. E. de Tuy, 11 N. de Brague. lon. 9. 33. lat. 41. 52.

Moncaſtro, *Voyez* Bialogorod.

Monceau, bourg de Fr. dans le Limoſin, Election de Brives.

Monchaude, bourg de Fr. dans la Saintonge, Election de Saintes,

Monçon, *Montio*, ville forte d'Eſp. au R. d'Aragon, avec un bon chât. Les Fr. la prirent en 1642. Les Eſp. la reprirent l'année ſuivante. Elle eſt à 4 li. S. O. de Balbaſtro. lon. 17. 54. lat. 41. 43.

Moncontour, *Mons Contorius*, ville de Fr. dans le Mirebalais, en Poitou, rem. par la bat. que Henri III. y gagna contre l'Amiral de Coligny, en Octobre 1569. Elle eſt ſur la Div. à 4 li. de Loudun, 9 de Saumur, 66 S. O. de Paris. lon. 17. 35. lat. 46. 50.

Il y a une autre petite ville de ce nom en Bretagne, au Dioc. de St Brieux.

Moncornet, *Mons Cornutus*, pet. ville de Fr. dans le Laonois, ſur une mont. au bord de la Serre. Il y a une manufacture de ſerges.

Moncoûtant, bourg de Fr. dans le Poitou, Election de Thouars.

Moncuq, pet. ville de Fr. dans le Querci, Election de Cahors.

Mondonnedo, *Mindon*, ville d'Eſp. dans la Galice, avec un Evé ſuf. de Compoſtelle. Elle eſt da une campagne fert. & dans un fort ſain, ſur une pet. ri. à 25 li. E. de Compoſtelle, 25 E. d'Oviéd lon. 10. 27. lat. 43. 30.

Mondoubleau, *Mons Dublel* petite ville de Fr. dans le Main Election de Château-du-Loir, av titre de Bar. Pairie, & un châtea

Mondovi, *Mons vici*, ville co ſid. d'Ital. dans le Piémont, av avec une bonne cit. une Univ. & Evéc. C'eſt la patrie du Cardi Jean Bona. Elle eſt ſur une mo proche l'Elero, à 3 li. N. O. de C ve, 13 S. E. de Turin. lon 25. lat. 44. 23.

Mondragon, pet. ville d'E dans le Guipuſcoa, rem. par eaux minérales.

Mone-Danoise, *Mona Dani* Iſle du R. de Dan. dans la mer B tique ; Stege en eſt la capitale. Il une fort. & pluſieurs villages. lo 30 d.—40′. lat. 54. 58—55. 8.

Monestier, petite ville de dans le Languedoc, au Dioc d'Alby.

Monfaucon, *Mons Falcon* nom de deux pet. villes de Fr. l'u en Anjou, Elect. d'Angers, & l'a tre au C. de Bigorre.

Monflanquin, petite ville Fr. dans l'Agénois, Elect. d'Ag ſur la ri. de Lez

Mongaillard, pet. ville de en Gaſcogne, dans les Landes, une montagne.

Monheim, *Monheimium*, p ville d'Al. dans la Baviere, à 4 de Weiſſembourg, 3 de Donaw lon. 28. 22. lat. 48. 53.

Monickedam, *Munike dam*, *Monachodamum*, pet. vi de la Nort-Hol. ſur le Zuiderzé proche d'Edam, à 3 li. d'Amſt dam. Elle députe aux Etats. lon. 25. lat. 52. 29.

Monistrol, *Monaſteriolu* petite ville de Fr. dans le Velai, Dioc. du Puy, entre deux côtea à une li. de la Loire. L'Evêque Puy y a une maiſon de campagn

ONMORILLON, *Mons Mauri-*
s, ville de Fr. en Poitou, ſur
artempe, qu'on y paſſe ſur un
pont, à 9 li. de Poitiers, avec
ail. une Sénéchauſſée & Juſti-
. lon. 18. 30. lat. 46. 28.

ONMOUTH, *Monumethia*,
d'Ang. cap. du Monmouthshi-
C'eſt la patrie du Roi Henri V.
eſt dans une ſit. agréable, en-
Wye & la Monow, à 34 li. de
lres, 6 S. d'Héreford. lon. 14.
at. 51. 55.

ONMOUTHSHIRE, Province
g. au Dioc. de Landaff. Elle
ent environ 340000 arpens, &
ès-fertile.

onnoye, bourg de Fr. en Tou-
; Election de Tours.

ONOEMUGI, R. d'Afr. en-
Zanguebar & le Macoco. Il y
riches mines d'or & d'argent.
abitans ſont noirs & peu con-
les Européens.

ONOMOTAPA, R. d'Afriq.
la Caffrerie, dont le R. eſt fort
& fort puiſſant. Il a ſous lui
urs P. tributaires, dont les en-
ſont élevés à ſa Cour.

ONOPOLI, *Monopolis*, ville
au R. de Naples, dans la ter-
Bari, avec un Evéc. ſuf. de Ba-
ais exemt de ſa juriſdiction, &
hât. aſſez fort. Elle eſt ſur le
de Veniſe, à 9 li. S. E. de Ba-
E. de Polignano. lon. 35. 2.
1. 10.

NPAZIER, pet. ville de Fr.
le Perigord, Elect. de Sarlat.

NREJAU, *Mons Regalis*, pe-
ille de Fr. dans l'Armagnac,
de Riviere-Verdun, ſur une
au bord de la Garonne, au
ent de la Nette.

NRICOUX, petite ville de Fr.
e Querci, Elect. de Montau-

NS, *Mons Hannoniæ*, anc.
le, riche & très-forte ville des
Bas, cap. du Hainaut Autrich.
de fort beaux édifices publics.
d'Albe la prit en 1572; le
hal d'Humieres la bloqua en
Louis XIV, la prit en 1691.
Les Alliés la reprirent en 1705. Elle reſta à la Maiſon d'Autriche par la paix d'Utrecht; mais les Fr. la prirent le 10 du mois de Juillet 1746. C'eſt la patrie du Muſicien Orland de Laſſus. Elle eſt en partie ſur une mont. & en partie dans la plaine, dans un terrein marécageux, ſur la Trouille, à 2 li. de St Guilain, dont les écluſes la défendent, à 7 li. N. E. de Valenciennes & de Tournai, 4 N. de Maubeuge, 12 N. E. de Cambrai, 15 O. de Namur, 55 N. E. de Paris. lon. 21. 34. lat. 50. 25.

MONSEGUR, petite ville de Fr. dans le Bazadois, Elect. de Condom.

MONSTERBERG, ou *MUNSTERBERG*, *Munſterberga*, ville de la baſſe Siléſie, dans la Prov. de même nom, avec un chât. à 8 li. N. E. de Glatz, 11 S. de Breſlau. lon. 34. 56. lat. 50. 38.

Monſtier-en-Argonne, Abbaye de Fr. en Argonne, au Diocèſe de Chaalons. Elle eſt de l'Ordre de Cîteaux, & vaut 9000 liv.

Monſtier-en-Der, Abbaye de Fr. en Champagne, au Dioc. de Chaalons. Elle eſt de l'Ordre de St Benoît, & vaut 25000 liv.

Monſtier-neuf, Abbaye de Fr. au Dioc. de Poitiers, Ordre de St Benoît. Elle vaut 4300 liv.

Monſtier-Ramey, Abbaye de Fr. au Diocèſe de Troyes, Ordre de St Benoît. Elle vaut 7500 liv.

MONT (St) petite ville de Fr. dans le bas Armagnac.

MONTABOUR, pet. ville fortif. d'Al. dans l'Elect. de Tréves, entre Coblentz & Limpurg. lon. 25. 25. lat. 50. 20.

MONTAGNAC, *Montiniacum*, pet. ville de Fr. dans le bas Languedoc, au Dioc. d'Agde. Il y a une Juſtice Royale.

Montagne inacceſſible (la) *Voyez* Aiguille.

MONTAGNIAC, *Montiniacum*, ville conſi. d'Aſ. dans la Natolie, dans la Prov. de Bec-Sangil, ſur la mer de Marmara. Elle eſt très-com. ſur-tout en fruits, & eſt ſur un golfe

de même nom, à 5 li. de Burſe, 24 S. de Conſtantinople. lon. 46. 30. lat. 40. 10.

MONTAGUT, *Mons acutus*, petite ville de Fr. dans le haut Languedoc, Dioc. de Toulouſe.

MONT-ALBAN, *Mons-Albanus*, très-forte ville d'Eſp. au R. d'Aragon, avec une bonne cit. ſur le Rio-Martin, à 20 li. S. de Saragoce, 37 N. p. O. de Valence. lon. 16. 55. lat. 40. 52.

* Mont-Alban, fort d'Ital. dans le C. de Nice, entre Nice & Villefranche, ſur une montagne.

MONT-ALCINO, *Mons-Alcinus* pet. ville bien peuplée d'Ital. dans la Toſcane, au ter. de Sienne, avec un Evéc. qui ne releve que du Pape. Elle eſt ſur une mont. à 7 li. S. E. de Sienne, 18 S. E. de Florence. lon. 29. 12. lat. 43. 7.

MONTALTO, *Mons-Altus*, petite ville d'Ital. dans la Marche d'Ancône, avec un Evéc. ſuf. de Fermo. Elle eſt ſur le Monocio, à 4 li. N. E. d'Aſcoli., 5 S. O. de Fermo, 17 S. d'Ancône. lon. 31. 18. lat. 42. 55.

* *MONTARCHER*, très-pet. ville de Fr. dans le Forez, Election de Montbriſon.

MONTARGIS, *Mons-Argiſus*, ville conſidér. de Fr. dans l'Orléanois, capit. du Gatinois, avec un anc. chât. un Bail. un Préſid. & une Elect. Les Ang. furent obligés d'en lever le ſiége en 1418. C'eſt la patrie de Jeanne-Marie Bouvieres de la Mothe-Guyon. Elle eſt ſur le Loin, à 6 li. S. de Nemours, 20 N. de Nevers, 25 S. de Paris. Il y a auprès de cette ville une belle forêt. lon. 20 d. 24′. 38″. lat. 47 d. 69′. 58″.

MONTASTRUC, pet. ville de Fr. dans le haut Languedoc, au Dioc. de Toulouſe.

MONTAUBAN, *Mons-Albanus*, ville conſid. de Fr. dans le Querci, avec une Génér. un Evéché ſuf. de Toulouſe, érigé en 1317, une Cour des Aides, & une Académie Littéraire. Les habitans embraſſerent le Calviniſme en 1572, & fortif. la ville. Louis XIII. fut contraint d'en lever le ſiége en 1621. Elle rentra dans le devoir en 1629; & le Cardinal de Richelieu en fit raſer les fortif. C'eſt la patrie de Pierre Boyer. Elle eſt ſur le Tarn, à 14 li. de Cahors, 11 N. de Toulouſe, 1 S. de Paris. lon. 19. 5. lat 44. 2.

MONTAUT, pet. ville de France dans l'Armagnac, avec titre de B. qui eſt une des quatre premieres C. d'Armagnac.

MONTBAR, *Mons-Barrus*, petite ville de Fr. en Bourgogne, dans l'Auxois, ſur la Braine, avec château.

MONTBAZON, *Mons-Baſon*, petite ville de Fr. en Touraine, avec titre de D. Pairie. Elle eſt agréablement ſit. au pied d'une colline, & eſt un anc. chât. à 3 li. de Tours, 54 S. O. de Paris. lon. 18 d. 2′. 24″. lat. 47 d. 17′. 7″.

MONTBELLIARD, *Mons-Beligardus*, jolie & forte ville, capitale d'une Pr. de même nom, entre l'Alſace & la Franche-Comté, entre Porrentru & Bâle, au pied d'un rocher occupé par un gr. & fort chât. façon de cit. Le Pr. de Montbelliard eſt Souv. & a voix & ſéance dans le Collége des Princ. de l'Emp. depuis 1653. Louis XIV. fit démanteler Montbelliard en 1674. Les Traités de Riſwick & de Bade maintinrent la ſouv. au Pr. de Montbelliard. La ville eſt proche l'Alaine & le Doux, à 15 li. O. de Bâle, 18 N. E. de Beſançon, 85 S. E. de Paris. lon. 40. lat. 47. 38.

Mont-Benoît, Abbaye de France dans la Franche-Comté, au Dioc. de Beſançon. Elle eſt de l'Ordre de St Auguſtin, & vaut 10000 liv.

MONT-BRISON, *Mons-Briſo*, ville conſid. de Fr. cap. du Forez, ſur la Vezizé. C'eſt la patrie de Jacques-Joſeph Duguet. Elle eſt à 15 li. O. de Vienne, 15 S. O. de Lyon, 100 S. p. E. de Paris. lon. 21. 42. lat. 45. 32.

MONT-BRON, *Mons Beru*, pet. ville de Fr. dans l'Angoumois

, d'Angoulême, avec titre de é.

ONTBRUN, petite ville de Fr. le bas Languedoc, au Diocèse rbonne.

ONTCASSIN, *Mons-Cassinus*, . d'Ital. au R. de Naples, au et de laquelle est sit. la célebre ye du Mont-Cassin, où St Be- onda son Ordre. lon. 31. 25. 1. 35.

ONT-CENIS, *Mons Cinisius*, ville de Fr. dans la Bourgo- au Dioc. d'Autun, sur une pe- auteur entre deux montagnes, itre de Bar. & un Bail. R.

ntchamps, bourg de France, ormandie, Election de Vire, 'une forêt de son nom.

ONT-DAUPHIN, *Mons-Del-* pet. place de Fr. dans le Dau- , à 3 li. d'Embrun, sur une escarpée & presqu'environnée Durance. Louis XIV. la fit er en 1693. lon. 24. 20. lat. .

NT-DIDIER, *Mons-Desi-* anc. ville de Fr. en Picardie, n Bail. & une Election. Quel- ins de nos Rois de la 3e race eu leur Palais, & y ont tenu our. Elle est sur une mont. à d'Amiens & de Compiegne, de Paris. lon d. 13'. 51''. lat. 38'. 57''.

nt-d'Or, mont. de Fr. l'une us hautes mont. de l'Auver- Elle a 1030 toises d'élévation.

ntebourg, *Montanoburgum*, de Fr. en Normandie, au de Coutances, avec une Ab- e Bénédictins qui vaut 12000

NTECCHIO, ville assez con- tal. au D. de Reggio. à 4 li. S. Parme, 3 N. O. de Reggio. 8. 2. lat. 44. 44.

NTECH, *Montegium*, petite le Fr. dans le Querci, au de Montauban, avec une Ju- oyale non ressortissante, près Garonne.

NTE-FALCO, *Monte-Falco-* ille d'Italie, dans l'Etat de l'Eglise, au D. de Spolette. Elle est sur une mont. près de Clitunno. lon. 30. 15. lat. 42. 58.

MONTE-FALCONE, *Veruca*, ville d'Ital. dans le Frioul, avec un chât. Elle appart. aux Venitiens, & est près du Ponzano, à 4 li. N. O. d'Aquilée, 5 N. O. de Trieste. lon. 31. 15. lat. 45. 58.

MONTE-FIASCONE, *Falisca*, petite ville d'Ital. dans l'Etat de l'Eglise, avec un Evéc. qui ne releve que du Pape. Elle est dans un ter. fertile & abond. en bon vin, sur une mont. près du lac de Bolsena, à 5 li. S. O. d'Orviete, 5 N. O. de Viterbe, 18 N. O. de Rome. lon. 29. 40. lat. 42. 35.

MONTEGUT, *Mons acutus*, petite ville de Fr. en Auvergne, Election de Riom, avec un Bailliage.

Montejan, bourg de Fr. en Anjou, sur la Loire, avec un château.

MONTELIMAR, *Montilium Adhemari*, ville de Fr. au D. de Valentinois, à 2 li. de Viviers, avec une anc. cit. L'Amiral de Coligni fut obligé d'en lever le siége, après la bat. de Moncontour. Lesdiguieres la prit en 1586. Elle est peuplée, marchande & sit. dans une plaine fert. à 130 li. S. p. E. de Paris, 10 S. de Valence. lon. 22 d. 25'. 0''. lat. 44 d. 33'. 38''.

MONTE-MARANO, *Mons-Maranus*, ville très-peuplée d'Ital. au R. de Naples, dans la P. ult. avec un Evéc. suf. de Bénévent, sur la ri. de Calore. lon. 32. 42. lat. 40. 53.

MONTE-MOR-O-NOVO, ou *MONTE-MAJOR-EL-NOVO*, ville assez consid. de Port. sur le chemin de Lisbonne à Badajoz. C'est la patrie de St Jean-de-Dieu. lon. 10. 30. lat. 38. 32.

MONTE-MOR-O-VELHO, ou *MONTE-MAJOR-EL-VELHO*, petite ville de Port. dans la Prov. de Beira, avec un vaste château. C'est la patrie de George de Monte-Mayor. Elle est dans un ter. fert. à 4 li. S. O. de Coimbre, 33 N. de Lisbonne. lon. 9. 36. lat. 40. 4.

Montenay, bourg de Fr. dans le Maine, Election de Mayenne.

MONTE-PELOSO, Mons-Piloſus, pet. ville fort peuplée d'Ital. au R. de Naples, dans la Baſilicate, avec un Evéc. ſuf. de Cirenza; mais exemt de ſa juriſdiction. lon. 33. 58. lat. 40. 50.

Monte-Philippo, fort. d'Ital. en Toſcane, ſur une hauteur près de Porto-Hercole, dont il eſt comme la cit. Les Imp. la prirent en 1712. lon. 28. 45. lat. 42. 25.

MONTE-PULCIANO, Mons Politianus, petite ville d'Ital. en Toſcane, avec un Evéc. qui ne releve que du Pape, érigé en 1561. C'eſt la patrie du célebre Cardinal Bellarmin, & d'Ange Baſſi ou Politien. Elle eſt ſur une mont. dans un ter. fert. en excellent vin, à 10 li. S. E. de Sienne, 20 S. p. E. de Florence. lon. 29. 25. lat. 43. 5.

MONTEREAU-FAUT-YONNE, Monaſteriolum Senonum, ville de Fr. en Champagne, entre Sens & Melun, au confluent de l'Yonne avec la Seine, avec un anc. chât. Elle eſt à 15 li. S. E. de Paris. lon. 20. 32. lat. 48. 20.

MONTESA, très-forte ville d'Eſp. au R. de Valence, à 2 li. de Xativa. C'eſt le ſiége d'un Ordre de Chevalerie qui en porte le nom, & qui fut établi en 1317 par Jacques II. Roi d'Aragon. lon. 17. 11. lat. 39. 1.

Monte-San-Angelo, *Voyez* Saint Ange.

MONTESQUIOU, nom de trois petites villes de Fr. une dans le haut Languedoc, Dioc. de Toulouſe; l'autre dans le Dioc. de Rieux, au pays de Volveſtre, priſe par le Maréchal de Joyeuſe en 1586; & la 3e dans l'Armagnac, avec un Prieuré.

MONTE-VERDE, Mons viridis, petite ville d'Italie, au R. de Naples, dans la P. ult. avec un Evéc. ſuf. de Compſa, ſur l'Offanto.

MONTFERRAND, petite ville de Fr. en Auvergne, près de Clermont.

MONT-FERRAT, *Mons-Ferratus*, Prov. d'Ital. avec titre de D. bor. E. par le D. de Milan & u partie de l'Etat de Gênes, N. par Verceillois & le Canavez, O. par Piémont proprement dit, S. par l' tat de Gênes, dont elle eſt ſépar par l'Apennin. Elle eſt très-fert. bien cultivée. Elle appart. au R. Sardaigne. Caſal en eſt la capitale

MONTFORT, Mons fortis, vi de Fr. dans la h. Bretagne, ſur Men, à 5 li. de Rennes, avec ti de C. Il y a en Fr. pluſieurs aut villes de ce nom. lon. 15. 36. l 48. 5.

MONTFORT, belle & forte vi des Pays-Bas dans la Province d' trecht, ſur l'Iſſel, à 2 li. & den d'Utrecht, avec un anc. chât. lon. 30. lat. 52. 7.

MONTFORT, chât. d'Al. ch lieu d'un C. conſid. de même no dans le Tirol. La Maiſon de Mo fort eſt une des plus anc. & des p conſid. de Suabe. La Maiſon d'A triche a preſque acheté tout ce lon. 27. 26. lat. 47. 16.

MONTFORTE-DE-LEMOS, a ville d'Eſp. dans la Galice, avec Palais magnifique, où les C. marca de Lemos font leur réſid. le eſt dans un ter. fert. à 10 li. E. d'Orenſe, 22 S. E. de Comp telle. lon. 10. 30. lat. 42. 33.

MONTFORT-L'AMAULRY, Mo fortis Almarici, pet. ville de l'Iſle Fr. avec titre de D. à 10 li. de ris. lon. 19. 25. lat. 48. 45.

MONTGATZ, Mongatium, p ville de la h. Hongrie, au C. de reczas, avec une fort. compoſée trois chât. qui ſe commandent, ſit. ſur un rocher eſcarpé. Elle entourée d'un gr. marais, & l'art la nature l'ont rendue preſque i prenable. La Pr. Ragotski fem du C. Tekeli, la défendit penda long-tems avec un gr. courage co tre une armée Imp. & fut contrai te de ſe rendre en 1688.

MONT-GISCAR, petite ville Fr. dans le h. Languedoc, au Di de Toulouſe.

MONTGOMERY, *Mons-Gom*

s, ville d'Ang. capit. du C. de ae nom, Prov. très-fert. du pays Galles, de 31 li. de tour. Elle oie deux Députés au Parl. & eſt 5 li. N. O. de Londres. lon. 14. lat. 52. 36.

Montignac, petite ville de Fr. s le Périgord, ſur la ri. de Ve-, Elect. de Sarlat.

Montigny, *Montiniacum*, nom plusieurs pet. villes de Fr. dont princ. eſt en Bourgogne, dans uxois, ſur l'Armançon. lon. 21. lat. 47. 40.

Montils, bourg de Fr. dans la ntonge, Elect. de Saintes.

Montivilliers, *Monaſterium s*, ville de Fr. en Normandie, lieues du Havre-de-Grace, 3 de fleur, 6 de Fécam, & 16 de ien, 38 N. O. de Paris. Il y a riche & célebre Abbaye de Bé-ictines. lon. 17. 58. lat. 49. 35.

Mont-Jules, ou Alpes Juliennes, n d'une chaîne de mont. au pays Griſons, dans la b. Engadine, environs de la ſource de l'Inn.

Mont-Laur, petite ville de Fr. s le h. Languedoc, au Dioc. de ulouſe.

Mont-Lhéri, *Mons-Letherici*, te ville de l'Iſle de Fr. à 6 li. de is. Il y a les reſtes d'une tour que voit de loin. Il s'y donna une en 1465. lon. 19. 50. lat. 48.

Mont-Louis, *Mons-Lodoïci*, mais très-forte ville de Fr. dans Pyrénées, à la droite du Col de erche, avec une bonne cit. Louis . la fit bâtir en 1681, & fortif. le Maréchal de Vauban. Il y a belles caſernes. Elle eſt ſur une teur à 184 li. de Paris. lon. 19. lat. 42. 30.

Mont-Luçon, *Mons-Luzzonis*, e de Fr. la 2e du Bourbonnois, le Cher. C'eſt un pays de bon-chere. C'eſt la patrie de Pierre t. Elle eſt à 14 li. S. O. de Mou-, 60 S. de Paris. lon. 20. 16. 46. 22.

Mont-Luel, *Mons-Lupelli*, e de Fr. dans la Breſſe, cap. d'un ter. appellé *la Valbonne*. Elle eſt dans un pays fertile & agréable, à 3 li. de Lyon, ſur la Séraine, 100 S. E. de Paris. lon. 22 d. 43′. 16″. lat. 45 d. 49′. 13″.

Mont-Majour, *Mons-Major*, Abbaye de France en Provence, au Dioc. d'Arles. Elle eſt de l'Ordre de St Benoît, & vaut 20000 liv.

Mont-Médi, *Mons-Medius*, pet. mais forte ville de Fr. dans le Luxembourg, ſur le Chier, diviſée en ville h. & en b. Elle appart. à la Fr. depuis 1657. Elle eſt à 9 li. S. E. de Sedan, 11 S. O. de Luxembourg, 54 N. E. de Paris. lon. 23. 5. lat. 49 36.

Montmélian, *Monmelianum*, ville autrefois très-forte du D. de Savoie, avec un bon chât. ſur l'Iſere. François I. & Henri IV. la prirent par argent. Louis XIII. fut obligé d'en lever le ſiége, après 13 mois d'attaque. Louis XIV. la prit en 1691, & la rendit en 1696. Les Fr. l'ayant repriſe en 1705, démolirent les fortif. Elle eſt à 11 li. N. E. de Grenoble, 33 N. O. de Turin, 3 S. E. de Chambéri. lon. 23. 40. lat. 45. 32.

Mont-Merle, *Mons-Merulæ*, pet. ville de Fr. dans la Pr. de Dombes, ſur la Sône, avec un Couvent de Minimes, ſur une hauteur, d'où l'on voit ſix Prov. ſix villes & plus de 200 villages.

Mont-Mirail, *Mons-Mirabilis*, petite ville de Fr. dans le Perche-Gouet, à 6 li. de Vendôme. Il y a une verrerie. Il y a une pet. ville de ce nom dans la Brie.

Montmorel, Abbaye de Fr. en Normandie, au Dioc. d'Avranches, Ordre de St Auguſtin, & vaut 8000 livres.

Mont-Morenci, *Mons-Maurentiacus*, petite ville de Fr. avec titre de D. Pairie, rem. par les tombeaux des anc. D. de ce nom. Elle eſt ſur une colline, auprès d'une gr. vallée fert. en fruits, & ſur-tout en très-bonnes ceriſes, à une li. & demie de St Denys, 4 de Paris. lon. 19 d. 58′. 59″. lat. 48 d. 59′. 5″.

Montoire, petite ville de Fr. dans le Vendômois, sur le Loir. Elle est renommée par ses toiles.

Montournois, bourg de Fr. dans le Poitou, Elect. de Fontenai.

Montpellier, *Mons-Pessulanus*, l'une des plus belles villes de Fr. & la plus consid. du Languedoc, après Toulouse, avec une cit. un Evéché suf. de Narbonne, qui y fut transféré de Maguelonne en 1536 par le Pape Paul V. une Univ. fameuse pour la Médecine, une Société Royale des Sciences, érigée en 1706, une Cour des Aides & des Comptes, un Présidial, une Généralité, une Sénéchaussée, une Intendance & un Hôtel des Monnoies. Il y a de fort beaux édifices. Quoique le terrein de cette ville ne soit pas bon, il est néanmoins couvert de vignes & d'oliviers. Elle est très-com. sur-tout en verd-de-gris, qui ne se fait qu'à Montpellier & aux environs. Les Calvinistes s'en emparerent sous Henri III. & elle ne se soumit qu'en 1622 à Louis XIII. après un siége long & sanglant. C'est la patrie de Saint Roch, de Jean Raoux Peintre, & d'Antoine Tessier. Elle est à 2 li. de la mer, proche la ri. de Lez, sur une colline & sur le Merdanson, qui passe dans plusieurs endroits de la Ville par des canaux souterrains, à 11. li. S. O. de Nismes, 19 N. E. de Narbonne, 14 S. O. d'Arles, 22 S. O. d'Orange, 152 S. p. E. de Paris. lon. 21 d. 32'. 44''. lat. 43 d. 36'. 33''.

Montpensier, *Monspenserium*, pet. ville de Fr. dans la basse Auvergne, avec titre de Duché-Pairie, érigé en 1538. Elle est sur une colline, à un quart de li. d'Aigueperse, 5 N. E. de Clermont, 84 S. E. de Paris. lon. 21. 55. lat. 45. 58.

Montpeyroux, Abbaye de Fr. en Auvergne, au Dioc. de Clermont. Elle est de l'Ordre de Cîteaux, & vaut 3000 liv.

Montpezat, petite ville de Fr. dans le Querci, Elect. de Montauban, avec titre de Marquisat.

Mont-Real, *Mons-Regalis*, ville d'Esp. au R. d'Aragon, av un chât. sur le Xiloca, à 10 li. O. de Tervel, 16 S. E. de Calatai lon. 16. 21. lat. 40. 50.

Mont-Real (l'Isle de) Isle l'Amér. sept. dans le fleuve de Sai Laurent, d'environ 10 li. de long 4 de large. Elle est très-fert. le cl mat y est fort sain. Elle appart. a Fr. Mont-Real en est la cap. On l'a pelle aussi *Ville-Marie*. C'est u ville fortif. très-com. sur-tout peaux de castors, d'ours, &c. El est dans une très-belle sit. sur le fle ve St Laurent. Le Séminaire de Sulpice de Paris en est Seign. lo 305. 35. lat. 45. 35.

Mont-Real, *Mons-Regali* ville de Fr. dans le Languedoc, Dioc. de Carcassonne, avec une C légiale, & Justice Royale.

* *Mont-Real*, ville d'Ital. da la Sicile, dans la vallée de Mazar avec un Arch. Elle est sur un ru qui se jette dans la mer à Palerm à 3 li. de-là N. E. 20. N. E. de M zare. lon. 31. 5. lat. 38. 10.

Montredon, *Mons-Redoni* petite ville de Fr. dans le Langu doc, au Dioc. de Narbonne.

Montreuil, *Monasteriolum* ville consid. de Fr. dans la b. Pica die, sur une colline près de la Ca che, à 4 li. N. O. d'Hesdin, 8 S.E. Boulogne, 47 N. de Paris. Elle fortif. & a un chât. lon. 19 d. 2 32'', lat. 43 d. 36'. 33''.

Montreuil-Bellay, *Mon steriolum Berlaii*, petite ville de F en Anjou, avec une Elect. sur la de Touet, à 5 li. de Saumur, d'Angers, 62 de Paris. lon 17. 2 lat. 47. 10.

Mont-Ross, *Mons-Rosarum* belle & marchande ville d'Ecosse dans la Prov. d'Angus, avec un bo por. Elle est à l'emb. de la ri. d'Es à 15 li. N. E. d'Edimbourg, 8 de André. lon. 15. 24. lat. 56. 48.

Montroziers, petite ville d Fr. dans le Rouergue, Election Rhodez.

* Monts, bourg de Fr. dans Blaisois, Election de Blois.

t-St-Bernard, *Voyez* St Ber-

t-St-Michel, *Mons Sti Mi-*
, ſur mer, Abbaye célebre de
âteau & très-forte ville, ſur
che dans la mer, proche la
ndie. On y va en pélerinage
es parts. L'Abbaye a donné
l'inſtitution de l'Ordre Mili-
e St Michel, fondé par Louis
le eſt à 4 li. S. E. d'Avran-
72 O. de Paris. lon. 16. 2.
38.

t-St-Quentin, Abbaye de Fr.
rdie, au Dioc. de Noyon,
mont. Elle eſt de l'Ordre
Benoît, & vaut 18000 liv.

VTSAVJEON, *Mons-Salio-*
t. ville de Fr. cap. d'un petit
même nom, dans la Cham-
à 6 li de Langres, 58 de Pa-
. 22. 56. lat. 47. 38.

t-Serrat, *Mons-Serratus*, h.
d'Eſp. dans la Catalogne,
à cauſe d'un lieu de dévo-
i s'y trouve, & qui eſt un des
meux pélerinage de l'Eur.
4 li. de tour & 2 de haut. Du
t on découvre plus de 60 li.
s.

NT-SERRAT, Iſle de l'Amér.
es Antilles. Elle a 3 li. de
preſque 3 de large; le ter. y
ile. Les mont. ſont couvertes
es & autres arbres utiles. On
ſur les côtes des diables de
es licornes, des crocodiles,
épées. Elle eſt habitée princ.
Ang. & des Irlandois. Elle
ouverte par les Eſp. lon. 315.
15. 55.

NT-TRÉSOR, *Mons-Theſau-*
ite ville en Touraine, avec
C. & un anc. château, ſur
is.

NT-TRICHARD, *Mons-Tri-*
ville de Fr. en Touraine,
chât. bâti en 1010. Philippe
e la prit après un long ſiége.
ſur une haute mont. près du
à 9 li. E. de Tours, 45 S. O.
s. lon. 18. 50. lat. 47. 20.

t-Valérien (le) *Mons-Vale-*
mont. de Fr. près de Paris &
de Surenne. C'eſt un lieu de gr. dévotion, habité par des Hermites & par une Communauté de Prêtres ſéculiers.

MONZA, ville d'Ital. au D. de Milan, ſur le Lambro, à 3 li. N. E. de Milan, 8 S. O. de Bergame. lon. 26. 45. lat. 45. 33.

Morannes, gros bourg de France dans l'Anjou, Elect. de la Flêche, ſur la Sarte.

MORAT, *Muratum*, riche, com. & aſſez conſid. ville de Suiſſe, cap. du Bail. de même nom, appart. aux Cant. de Berne & de Fribourg, avec un chât. ou réſide le Bailli. Elle ſoutint un ſiége en 1032, un en 1292, & un en 1476 contre Charles-le-Hardy D. de Bourgogne, qui y perdit une bat. conſid. Elle eſt ſur le lac de Morat, ſur le chemin d'Avenches à Berne, à 4 li. O. de Berne, 4 N. E. de Fribourg. lon. 24. 56. lat. 47. 1.

Morava (la) *Moravus*, ri. de la Turquie Eur. qui prend ſa ſource dans la Bulgarie, & ſe perd dans le Danube. C'eſt auſſi le nom d'une ri. qui prend ſa ſource aux confins de la Bohême, paſſe dans la Moravie, & ſe jette dans le Danube.

MORAVIE (la) *Moravia*, Prov. annexée au R. de Bohême, avec titre de Mar. bor. N. par la Bohême & la Siléſie, E. par le mont Krapack, S. par la Hongrie & par l'Autriche. Son nom vient de la ri. de Morava qui la traverſe. C'eſt un pays hériſſé de mont. & coupé par un gr. nombre de ri. & de ruiſ. Il eſt très-fert. & très-peuplé. Olmutz en étoit autrefois la cap. mais c'eſt aujourd'hui Brinn.

MORBEGNO, *Morbonium*, beau & gr. bourg de la Valteline, chef-lieu de la premiere Communauté du cinquiéme Gouv. de la Valteline, & la réſid. du Gouv. & de la Régence. Il eſt ſur l'Adda, à 5 lieues S. E. de Chiavenne, 8 N. E. de Lecco. lon. 26. 58. lat. 46. 7.

MORDUATES (les) peuples de la Tartarie Moſcovite, entre les rivieres d'Occa, de Sura & de Mokſchareca.

Ils habitent dans des forêts & ſont idolâtres & vagabonds.

MORE'E (la) *Peloponneſus*, gr. preſqu'Iſle au S. de la Grece, à laquelle elle eſt attachée par un Iſthme aſſez étroit, entre les golfes de Lépante & d'Engia. Elle reſſemble aſſez à une feuille de meurier; & ſon nom lui vient de la gr. quant. de meuriers qui s'y trouvent. Elle eſt fert. excepté vers le milieu où il y a beaucoup de mont. Les Vénitiens la prirent ſur les Turcs en 1686 & 1687, & la perdirent en 1715. Elle ſe diviſe en trois Prov. La Scanie, le Belvédere & le Brazzo di Maina. Le Sangiac de la Morée réſide à Modon.

Moreilles, Abb. de Fr. au Dioc. de la Rochelle, Ordre de Cîteaux. Elle vaut 9000 livres.

Morella, ville d'Eſp. au R. de Valence, avec un chât. dans une ſit. avantageuſe. Elle ſe rendit à Philippe V. en Décembre 1707.

Mores, Abbaye de Fr. au Dioc. de Langres, Ordre de Cîteaux. Elle vaut 3000 livres.

Moret, *Moretum*, anc. ville de l'Iſle de Fr. avec un chât. & titre de C. ſur le Loin, à une li. de la Seine. Il s'y eſt tenu un Concile. lon. 21. 34. lat. 48. 20.

Moreuil, *Morelium*, bourg de Fr. en Picardie, Elect. de Montdidier, ſur la ri. d'Aurégue, avec une Abbaye de Bénédictins.

Morges, *Morginnum*, jolie & riche ville de Suiſſe, au Canton de Berne, cap. d'un Bail. avec un chât. où réſid. le Bail. Elle a une vue tout-à-fait charmante, & eſt ſur le lac de Genêve, à 2 li. de Lauſanne. lon. 24. 15. lat. 46. 30.

Morgni, bourg de France en Normandie, Gén. de Rouen, Elect. de Lions.

Morhange, *Morantiacum*, pet. ville de la Lorraine Al. avec titre de C. Les Seign. prennent le titre de Rhingraves, & ne relevent que de l'Emp. Elle eſt à 10 li. N. E. de Nancy, 80 E. de Paris. lon. 24 d. 17 '. 35 ''. lat. 48 d. 55 '. 30 ''.

Morigny, Abbaye de Fr. au Dioc. de Sens, Ordre de St Benoît. vaut 4500 livres.

Morimont, *Voyez* Moiremor

Morisque, nom qu'on d aux Maures.

Morlaix, *Mons Rela* ville conſid. de Fr. en Bretagne un port & un chât. appellé le *reau*. Il s'y fait un com. conſid. gliſe de Notre-Dame du Mur eſt ne ſtructure ſinguliere, & l'Hô très-beau. Elle eſt ſur la ri. de laix, à 2 li. de la mer, 12 N. Breſt, 18 O. de S. Brieux, 11 de Paris. lon. 13. 45. lat. 48.

Morlaquie, *Morlachia*, de la Croatie, dont elle occu partie mérid. le long du golfe d niſe, entre l'Iſtrie & la Dalm Les Morlaques ſont des fugitifs banie, gens déterminés, robu guerriers & infatigables.

Morlas ou *Morlac*, pet. de Fr. dans le Bearn, avec une néchauſſée.

Mornsheim, petite ville au cer. de Franconie, dans le nenkam, ſur la Seyt. Elle appa l'Evéc. d'Aichſtat. lon. 28. 12 49. 10.

Moron, *Moronium*, ville d dans l'Andalouſie, dans une p agréable & fertile. Il y a dans le ſinage une mine de pierres pré ſes.

Morpeth, *Corſtopitum*, v poſte & à marché d'Ang. da Northumberland. Elle envoie Députés au Parl. & eſt ſur la W beck, à 3 li. de Neucaſtle, 7 p. O. de Londres. lon. 15. 59 55. 12.

Mors ou *Moeurs*, *Mo* ville, chât. & C. d'Al. en Weſ lie, près du Rhin. Elle appar D. de Cleves, & eſt à 7 li. N de Duſſeldorp, 5 S. E. de Guel lon. 24. 15. lat. 51. 23.

Mortagne, *Moritania*, ville de France dans la Flandre Tournéſis, au confl. de la S avec l'Eſcaut, à 3 li. de Tou lon. 21. 10. lat. 50. 31.

Mortagne, *Moritania*,

a plus gr. & la plus peuplée
he, dont elle eſt regardée
la cap. quoique Beleſme &
-le-Rotrou lui diſputent, avec
& une Elect. Elle eſt à 7 li.
Séez, 9 N. E. d'Alençon,
e Paris. lon. 18 d. 12 '. 19 ''.
. 31 '. 18 ''.
a une autre ville de ce nom
ou. lon. 16. 30. lat. 47. 2.
TAIN, *Moretonium*, petite
Fr. en Normandie, aux con-
Maine, avec une Election,
titre de Vic. & une Collé-
le eſt ſur la pet. ri. de Lan-
ſque toute environnée de ro-
carpés, à 8 li. d'Avranches,
Vire. lon. 16. 37. lat. 48. 37.
TARA, *Mortaria*, gr. peu-
forte ville d'Ital. au D. de
dans la Laumeline. Elle ap-
R. de Sardaigne, & eſt à 7
D. de Pavie, 9 S. O. de Mi-
N. E. de Caſal. lon. 26. 19.
22.
TEMAR, *Mortuum Mare*,
e de Fr. en Poitou, avec titre
Pairie, érigé en 1650. lon.
lat. 45. 59.
emer, Abbaye de France en
ndie, au Diocèſe de Rouen.
de l'Ordre de Cîteaux, &
00 livres.
VAN (le) *Morvinnus Pagus*,
Fr. en Bourgogne, le long
nne. Elle ne produit que du
du vin; mais il y a de gras
es où l'on nourrit des beſ-
lont il ſe fait un gr. com.
VEDRO, *Muri veteres*, anc.
Eſp. au R. de Valence, bâtie
es de l'anc. *Sagonte*. On y
core des reſtes d'un amphi-
des Romains. Elle eſt ſur la
même nom, à 4 li. de Valen-
C. de Peterborough la prit par
ngême ſingulier en 1706. lon.
lat. 39. 44.
illiers, bourg de Fr. en Nor-
, Election de Neufchâtel.
BACH, *Mosbacum*, jolie
Al. dans le Pal. avec un beau
r le Necker. lon. 26. 30. lat.

MOSBOURG, pet. ville d'Al. en Baviere, au confluent de l'Iſer & de l'Ambert, à 3 li. O. de Landshut. Les Suédois la prirent en 1632. lon. 29. 40. lat. 48. 33.

Moſé, bourg de Fr. dans l'Anjou, Election d'Angers.

Moſelle (la) *Moſella*, ri. de Fr. qui prend ſa ſource au mont des Faucilles, dans la Voſge & ſe perd dans le Rhin, auprès de Coblentz.

MOSKOW, *Moſcha*, gr. riche, & très-conſid. ville, autrefois cap. de l'Emp. Ruſſien avec un Patri. & un Palais où la Cour fait ſouvent ſa réſid. Il y a un gr. nombre d'Egliſes richement ornées. Les tombeaux des Czars ſont dans celle de St Michel. Les maiſons ſont pour la plupart bâties de bois. La ville eſt très-peuplée & très-com. L'Apothicairerie eſt la plus belle de toute l'Europe. Pierre le Gr. a fait faire un canal de Moskou à St Peterſbourg. Depuis l'établiſſement de cette derniere, Moſcou eſt conſid. diminué. Il eſt dans une plaine fort étendue & très-agréable, à 170 li. N. de Caffa, 350 de Conſtantinople, 270 de Cracovie, 250 de Stockholm, 846 de Vienne, 600 de Paris. lon. 58. lat. 55. 36.

MOSKOW (le D. de) Prov. de l'Emp. Ruſſien, appellée la *Moſcovie proprement dite*. Elle eſt bor. N. par les D. de Treve, de Roſtove, & de Suſdal, E. par la P. de Volodimer & le D. de Rezan, S. par le D. de Rezan, la P. de Vorotinsk, & le D. de Severie, O. par le D. de Smolensko, la P. de Biela, & la Prov. de Rzeva.

Moſcowie, *Voyez* Ruſſie.

MOSTAGAN, *Cartenna*, anc. & forte ville d'Afr. au R. d'Alger, avec un chât. une belle Moſquée, & un bon port, à 20 li. E. d'Oran. lon. 18. 20. lat. 35. 50.

MOSTAR, *Mandetrium*, ville conſid. de Dalmatie, dans l'Herzegovine, avec un Evéc. Elle appart. aux Turcs, & eſt à 8 li. N. E. de Narenta. lon. 36. 12. lat. 43. 42.

MOSUL, *Durbeta*, *Manſilum*, ville d'Aſie dans le Diarbeck, ſur la

rive droite du Tigre. Elle n'eſt conſid. que par le gr. abord des Négocians. La chaleur y eſt très-gr C'eſt de cette ville que ſont venues les mouſſelines. lat 35. 30. lon. 59. 20.

Motala, *Motula*, petite ville d'Ital. au R. de Naples, dans la Terre d'Otrante, avec un Evéc. ſuf. de Tarente. Elle eſt à 2 li. N. O. de Maſſafra, 2 N. E. de Caſtellaneta. lon. 34. 45. lat. 40. 51.

Mothe (la) *Mota*, gros bourg de Fr. dans le Poitou, Elect. de Niort.

Mothe (la) *Mota*, pet. ville de Fr. en Auvergne, Election de Brioude.

Motir, *Motira*, Iſle des Indes, une des Moluques, entre celles de Gibolo, des Célebes, de Tidor, & de Machian. Elle a 4 li. de tour. lon. 144. 40. lat. 20 '.

Motril, *Hexi*, anc. ville d'Eſp. au R. de Grenade, avec un bon port, à 15 li. S. E. de Grenade. lon. 14. 57. lat. 36. 22.

Mottern ou Motter, (la) ri. de Fr. en Alſace. Elle prend ſa ſource dans les mont. de Vôſge, & ſe jette dans le Rhin, proche Drouzenheim.

Mouab ou *Moab*, nouv. ville de l'Arabie heureuſe, entre Damar & Sanaa. C'eſt le ſéjour ordinaire du Roi d'Yemen. Elle eſt dans un ter. fert. lon. 64. 40. lat. 14. 50.

Mouchamps, bourg de Fr. dans le Poitou, Election de Fontenay.

Moudon, *Minidunum*, anc. ville de Suiſſe, au can. de Berne, au pays de Vaud, cap. d'un Bail. de même nom. Elle eſt entre la Broye & le ruiſ. de Mérine. lon. 24. 30. lat. 46. 30.

Mouilleron, pet. ville de Fr. dans le Poitou, Election de Fontenay.

MOULINS, *Molinæ*, belle & conſid. ville de Fr. cap. du Bourbonnois, avec une Généralité compoſée de 7 Elections, une Intendance, un Préſidial, un Bail. & une Sénéchauſſée. La maiſon des Chartreux & celle de la Viſitation ſont magnifiques. Il ſe fait à Moulins un com. conſid. de coutellerie. Gilbert Gaulmin, Clau-

de de Lingendes Jéſuite, & Jean Lingendes étoient de cette ville. eſt ſur la rive gauche de l'Alli dans une plaine agréable & fert preſqu'au centre de la Fr. à 12 li de Nevers, 22 N. de Clermont S. de Paris. lon. 20 d. 59 '. 5 lat. 46 d. 34 '. 4 ".

Moulins-Engilbert, *M næ-Angilbertorum*, pet. ville de dans le Nivernois, au pied des mo du Morvant, à 2 li. de Châte Chinon.

Moura, *Aruci Novum*, ville de Port. dans l'Alentejo, a un vieux chât. au confluent de l' dita & de la Guadiana, à 35 li E. de Liſbonne. lat. 38. lon. 10.

Mournand, gros bourg de Fra dans le Forez, Election de S Etienne.

Mourou, bourg de Fr. dan Brie, Election de Colomiers.

* Moutebourg, bourg de Fr. Normandie, Election de Valog

Moutier ou *Monstier*, *naſterium*, petite ville de Savoie, pellée auſſi *Tarentaiſe*, cap. d Tarentaiſe, avec un beau Palais demeure l'Arc. Elle eſt ſur l'Iſer 6 li. N. E. de St Jean, 8 S. E Montmélian, 25 N. O. de Tur 10 S. E. de Chambéri. lon. 24 lat. 45. 30.

Moûtier-Grandval, gr. vallé Suiſſe, dans les Terres de l'E de Bâle. Les habitans ſont alliés can. de Berne.

Il y a en Fr. pluſieurs lieux portent le nom de Moûtier.

Moutlet, bourg de Fr. en Au gne, Election de Brioude.

Mouy, pet. ville de Fr. dan Beauvoiſis, avec titre de C. ſu Terain entre Creil & Beauvais.

Mouzon, *Moſomum*, petit anc. ville de Fr. en Champagn avec une Abbaye de Bénédictins vaut 115000 liv. Elle étoit autre très-forte; mais Louis XIV. en démolir les fortif. en 1671. Elle ſur la rive droite de la Meuſe, o y a de belles prairies, à 3 li. S. de Sédan, 15 O. de Luxembou

Bouillon, 50 N. E. de Pa-
22. 45. lat. 49. 52.
ENVIC, *Medianus vicus*,
lle de Fr. au pays Meſſin, à
de Vic. Il y a des ſalines.
cédée à la Fr. par le Traité
ſter, en 1648. lon. 24. 12.
45.
RAZÉS, pet. ville de Fran-
le Rouergue, Election de
nche.
AMBIQUE, *Mozambicum*, pet.
peuplée, ſur la côte orient.
lle abonde en fruits de tou-
s & en bétail. Les naturels
ſont noirs & fort ſoumis aux
Ils vont nuds, & ſont ido-
l y a une ville cap. appellée
ozambique; elle a une bonne
ſt comme la clef des Indes;
rt. n'avoient cette place, il
it très-difficile de com. aux
on. 59. 20. lat. mérid. 15.
mbique (le canal de) détroit
r des Indes, entre l'Iſle de
ſcar & le continent d'Afr.
du golfe de Sophala.
SLAU, *Mſciſlavia*, forte
Pologne, dans la Lithua-
p. du Pal. de même nom.
ſur la ri. de Soſz, à 8 li. S.
nolensko, 80 N. E. de No-
ck. lon. 50. 55. lat. 54. 30.
din, *Voyez* Culeyt.
RAW, *Muræla*, ville aſſez
'Al. dans la Stirie, ſur la
45 li. de Saltzbourg. lon.
at. 57. 30.
TE ou *MEUTE* (la) chât.
trée du bois de Boulogne,
le Paſſy, près de Paris.
GIA ou *MUGLIA*, *Min-*
t. ville d'Ital. dans l'Iſtrie,
chât. ſur le golfe de même
le appart aux Vénitiens de-
o, & eſt à 2 li. S. E. de
2 N. O. de Capo d'Iſtria.
32. lat. 45. 50.
GLIANO, *Mullanum*, pet.
tal. en Toſcane, avec un
. appart. à la Maiſon d'Al-
au milieu de la vallée de
à 10 li. N. O. de Sienne.
RON, pet. ville de Fr. en Gaſcogne, dans la Chaloſe, dans l'Evéc. d'Aire, ſur la pente d'une montagne.

Muhlberg, *Molyberga*, nom d'un chât. d'Al. dans la Suabe, au Mar. de Bade-Dourlach, d'un autre dans la Miſnie, ſur l'Elbe, & d'un autre avec un bourg en Thuringe, qui a donné pluſieurs Sçavans.

MUHLDORFF, ville d'Al. au cer. de Baviere, dans l'Archev. de Saltzbourg, ſur l'Inn. Elle eſt fameuſe par la bat. de 1322, & eſt à 15 li. N. O. de Saltzbourg. lon. 30. 14. lat. 48. 10.

MULHAUSEN, *Mulhuſia*, belle ville Imp. & Anſéatique d'Al. dans le cercle de la h. Saxe, dans la Thuringe, ſous la protection de l'Elect. de Saxe. Henri le Lion la prit d'aſſaut en 1181, & y mit le feu. Elle eſt ſur l'Unſtrutht, dans un pays fert. à 6 li. N. E. d'Eiſenach, 12 N. O. d'Erfort, 18 E. p. S. de Caſſel. lon. 28. 14. lat. 51. 13.

MULHAUSEN, *Mulhuſia*, ville libre & conſid. d'Al. au cer. du haut Rhin, cap. d'une pet. Rép. alliée des Suiſſes. Elle eſt gr. bien bâtie, bien peuplée, & ornée de beaux édifices publics. Elle eſt dans une belle & fert. campagne, dans une Iſle formée par l'Ill, à 5 li. & demie N. O. de Bâle, 6 S. de Colmar, 8 E. de Befort. lon. 25. 7. lat. 47. 50.

MULHEIM, pet. ville d'Al. dans l'Elect. de Cologne, proche le Rhin. lon. 24. 51. lat. 50. 35.

MULL, *Ebudarum*, Iſle de la mer d'Ecoſſe, l'une des Weſternes. Elle a 8 li. de long. Le D. d'Argile en eſt Seigneur. lon. 10. 57. lat. 56. 48.

MULTAN, *Multanum*, ville forte des Indes, cap. d'une Prov. de même nom, dans les Etats du G. Mogol. Il y a beaucoup de Banians. lon. 115. 20. lat. 29. 40.

MULTZIG, pet. ville d'Al. dans la b. Alſace, chef-lieu d'un Bail. de ſon nom.

MUNDA, *Munda*, petite & anc. ville d'Eſp. au R. de Grenade, à 5 li. de Malaca, à la ſource de la ri. de Guadalmedina. C'eſt près de cet-

te ville que Jules Céſar défit les fils de Pompée. lon. 13. 22. lat. 36. 32.

Munden ou *Minden*, *Munda*, ville d'Al. dans le D. de Brunſwick, dans une agréable vallée, où la Verre & la Fulde joignent leurs eaux, avec un beau chât. à 5 li. N. de Caſſel, 25 S. de Hanover. lon. 27. 25. lat. 51. 28.

Munderkingen, petite ville d'Al. dans la Suabe, ſur le Danube, à 10 li. S. O. d'Ulm. Un corps de troupes Imp. y fut défait en 1703 par les Fr. lon. 27. 18. lat. 48. 15.

Munia, *Minie*, anc. & conſid. ville d'Egypte, ſur le Nil. lon. 49. 55. lat. 26. 15.

MUNICH, *Monachium*, belle & conſid. ville d'Al. cap. de la Baviere, & la réſid. ordinaire des Elect. Leur Palais eſt un des plus gr. & des plus beaux qu'il y ait en Eur. Il y a des galeries qui traverſent les maiſons & même les rues, & qui, par le moyen des arcades, communiquent du Palais aux princ. Egliſes & Couvens de la ville, de ſorte que la Cour peut y aller ſecrettement. Les Jéſuites ont à Munich un Collége magnifique. Comme ſes fortif. ſont peu de choſe, elle eſt ſouvent priſe & repriſe dans les guerres d'Al. Elle eſt agréablement ſit. ſur l'Iſer, à 12 li. S. E. d'Augſbourg, 25 S. de Ratiſbonne, 36 S. p. E. de Nuremberg, 70 S. O. de Prague, 85 O. de Vienne, 165 E. de Paris. lon. 29. 15. lat. 48. 2.

Munikendam, *Voyez* Monickendam.

MUNSTER, *Monaſterium*, gr. riche, peuplée, très-forte, & fameuſe ville d'Al. au cer. de Weſtphalie, cap. d'un Evéc. dont l'Evêq. eſt Souv. Pr. d'Emp. & ſuf. de Cologne, avec une cit. un gr. nombre d'Egliſes, & un Palais ou l'Evêq. réſide. Jean de Leyde s'empara de Munſter, & en chaſſa l'Evêq. & les Magiſtrats; mais François de Waldeck qui en étoit Evêq. le reprit après 14 mois de ſiége en 1536, & fit tenailler Jean de Leyde. Il prétendit être ville libre & Imp. mais Chriſtophe Bernard de Gelen le en 1661, & depuis ce tems il eſt té ſoumis à ſon Evêque. Cette eſt encore rem. par le fameux T de 1648, qu'on nomme auſſi le *té d'Oſnabruck*, & d'un nom c mun, le *Traité de Weſtphalie*.

L'Evéc. de Munſter eſt un des conſid. d'Al. On le diviſe en ha en bas. Il eſt poſſedé préſenter (1748) par l'Electeur de Colo Munſter eſt ſur l'Aa, à 28 li. N E. de Cologne, 31 S. p. O. de me, 31 N. O. de Caſſel, 48 E. d' ſterdam, 168 N. O. de Vien 118 N. E. de Paris. lon. 25. 24 52.

MUNSTER, *Momonia*, I marit. d'Irlande, de 45 li. de ſur 40 de large, & 200 de circu y a quantité de bons ports, de de villes riches. Elle eſt très-fe Waterford & Limmerick en ſon villes principales.

Muradal, nom d'un pas d mont. de Morena, par où l'on tre de la Nouv. Caſtille dans l'A louſie. Il eſt fameux par la gr. vi re que les Eſp. y remporterent ſu Maures en 1202.

Murano, *Murana*, Iſle d'I avec une ville de même nom, q appelle *une autre Veniſe*, & qu les délices des Vénitiens. Elle qu'à un quart de li. de Veniſe. 30. 1. lat. 45. 32.

Murat, *Muratum*, pet. vil Fr. en Auvergne, Election d Flour, ſur l'Alagon, au pied rocher, avec titre de Vic. un & une Prevôté.

Muraux, *Voyez* Mirevaux.

MURCIE, *Murcia*, le plus des R. d'Eſp. bor. N. par la N Caſtille, la mer Médit. les R. de lence & de Grenade. Il a env 25 li. de long ſur 23 de large. dinand R. de Caſtille, le prit ſu Maures en 1265 Il produit de vins, de bons grains, des fruit quis, & quantité de ſoie. L'air fort ſain. Murcie en eſt la capi

MURCIE, *Murcia*, gr. peup & très-belle ville d'Eſp. cap. d

e, avec un Evéc. ſuf. de To-
Cathédrale eſt ſuperbe ; la
u clocher eſt ſi douce, qu'on
jusqu'au faîte à cheval &
ſe. Elle eſt dans un pays
, fert. & produit une quan-
igieuſe de ſoie, ſur la Sé-
11 li. N. de Carthagêne, 15
Alicante, 45 S. de Valence,
de Madrid. lon. 16. 59. lat.

DE-BAREZ, pet. ville de
le Rouergue, Election de
avec une Collégiale & deux

E (la) ou LA MEYRIE,
de Fr. dans le Dauphiné,
de Grenoble.

T, *Murellum*, ville de Fr.
gne, au C. de Comminges.
de Pierre R. d'Aragon qui
cette ville en 1213, fut
pieces dans une ſortie que
de Montfort. Le R. y fut
la patrie du célebre An-
ret. Elle eſt ſur la Garon-
i. de Touloufe. lon. 19. 5.
o. Il y a un bourg de ce
s le Limouſin, près de Li-
em. par la naiſſance du cé-
c-Antoine Muret.

, *Murus*, pet. ville d'Ital.
Naples, dans la Baſilicate,
véc. ſuf. de Conza. Elle eſt
e l'Apennin, à 5 li. S. E. de
S. O. de Cirenza. lon. 33.
o. 45.

AI, Prov. marit. d'Ecoſſe,
utes choſes. Ses villes prin-
nt Elgein & Nairn.

HART, pet. ville d'Al. au
uabe, dans le D. de Wur-
avec une Abbaye de Béné-
ur la Mur, à 3 li. de Hall.
26. lat. 49. 8.

IEL, pet. ville de Fr. dans
guedoc, au Dioc. de Mont-
ur le Caulazon.

ELBURG, *Muſſelburgum*,
coſſe, dans la Prov. de Lo-
r le Forth, à 2 li. d'Edim-
o N. de Londres. Les Ang.
ent une bat. ſur les Ecoſſois,
regne d'Edouard VI. Roi
d'Ang. lon. 15. lat. 56. 12.

MUSSIDAN, *Mulcedonum*, pet. ville de Fr. dans le h. Périgord. Elle ſoutint un fameux ſiége en 1579. lon. 17. 55. lat. 45. 5.

MUSSI-L'EVEQUE, *Muſeium-Epiſcopale*, pet. ville de France en Bourgogne, ſur la Seine, patrie d'Edme Bourſault.

MUZACRA, *Murgis*, ville & port d'Eſp. au R. de Grenade. Elle eſt ſur la Médit. à 11 li. N. E. d'Almerie, 25 S. O. de Carthagêne. lon. 16. 18. lat. 36. 34.

MUYDEN, pet. ville des Pays-Bas dans la Hol. ſur le Vecht.

MUZON, pet. ville de Hongrie, cap. d'un C. de ſon nom, ſur le Danube.

MYCONE ou MICOULI, *Myconos*, Iſle de l'Archipel, l'une des Cyclades, d'environ 12 li. de tour, à 10 li. de Naxie. Elle eſt très-fert. en excellent vin & en très-bons fruits. Les perdrix, les cailles, les bécaſſes, y ſont à très-bon marché. Les Ang. & les Hol. y ont un Conſul. Le ſéjour y eſt agréable pour les Etrangers. Il n'y a de Turcs qu'un Cadi ambulant. Les Matelots de l'Archipel paſſent pour les plus habiles. lon. 43. 26. lat. 37. 28.

N.

NAAS, ville d'Irlande, dans la Prov. de Leinſter, au C. de Kildare, près de la Liffe. Elle envoie deux Députés au Parlement.

NACCHIVAN ou NASSIVAN, *Naxuana*, célebre ville d'Arménie, capitale d'une Prov. de même nom, avec un Arch. Il y a de très-beaux bazars ; & l'on y vend de toutes ſortes de marchandiſes. lon. 81. 34. lat. 38. 40.

NACHSHAB ou *NASAPH*, ville de la gr. Tartarie, au Mawaralnahar. Elle produit beaucoup de Sçavans. lon. 88. lat 39. 50.

NADRAVIE ou NADROVIE, *Nadravia*, Prov du R. de Pruſſe, dans le cer. de Smaland. Il y a un

grand nombre de rivieres.

NAERDEN, *Narda*, très-forte ville des Pays-Bas, dans la Hol. à la tête des canaux de la Prov. cap. du Goyland. Guillaume de Baviere en jetta les fondemens en 1350. Les Esp. la prirent en 1572, & les Fr. en 1672. Le Pr. d'Orange la reprit en 1673. Elle est sur le Zuiderzée, à 4 lieues d'Amsterdam, 6 N. E. d'Utrecht. lon. 22. 38. lat. 52. 20.

NAGÉRA, *XAXÉRA*, *Anagarum*, ville d'Esp. dans la vieille Castille, au ter. de Rioja, avec titre de D. & un fort. Elle est fameuse par la bat. de 1369, & est sit. dans un ter. très-fert. sur le ruis. de Najérilla, à 12 li. N. O. de Calahorra, 53 N. de Madrid. lon. 15. 15. lat. 42. 25.

NAGRACUT, *Nagracutum*, ville des Indes, cap. du R. de même nom, dans les Etats du Gr. Mogol, avec un riche Temple où les Indiens vont en pélerinage. Elle est sur la Ravi, à 125 li. N. d'Agra. lon. 96. lat. 32.

NAHAR-MALEK, ville de l'Irac-Arabi, proche l'Euphrate, à 8 li. de Coufah. lon. 63. 15. lat. 31. 20.

NAHARVAN, anc. ville de l'Irac-Arabi, sur un bras de l'Euphrate, à 2 li. de Coufah. lon. 63. 12. lat. 31. 25.

NAJAC, *Najacum*, pet. ville de France en Rouergue, sur l'Aveirou. Il y a auprès une mine de cuivre rouge.

* Naintré, bourg de Fr. dans le Poitou, Election de Châtelrault.

Nairn, bourg d'Ecosse, chef-lieu d'une cont. de même nom, à l'emb. de la ri. de Nairn, dans la Prov. de Murray, à 35 li. N. O. d'Edimbourg, 111 N. p. O. de Londres. lon. 14. 12. lat. 57. 42.

Nallieres, gros bourg de Fr. dans le Poitou, Election de Fontenai.

NAMSLAU, petite ville de Silésie, dans la Pr. de Breslau, avec un château.

NAMUR, *Namurcum*, gr. riche, & très-forte ville des Pays-Bas, cap. du C. de Namur, avec un fort chât. plusieurs forts, dont les plus consid. sont le fort Guillaume, le fo Meuse, & le fort de Cocquelé un Evéc. suf. de Cambrai. Louis la prit en 1692, après 6 jou tranchée ouverte. Guillaume R. d'Ang. la reprit en 1695. Le Maréchal Auwerkerque la bom en 1704. Elle fut cédée à la M d'Autriche par la paix d'Utrec 1713, & la garde en fut confié Etats Généraux par le Traité de rieres. Les Fr. la prirent le 5 tembre 1746. Elle est entre 2 r au confluent de la Meuse & Sambre, à 5 li. S. O. de Hui, de Dinant, 12 S. O. de Liége S. E. de Bruxelles, 12 S. p. Louvain, 15 E. de Mons, 60 N de Paris. lon. 22. 32. lat. 50.

NAMUR (le C. de) Provinc Pays-Bas, avec titre de C. sur la bre & la Meuse, bor. N. par le bant, E. & S. par l'Evéc. de L O. par le Hainaut. Elle est assez Il y a un gr. nombre de forêts carrieres de marbre, des mine fer, de plomb, & de charbo terre. Elle comprend 7 Bail. Na Feix, Fleurus, Bouvigne, Saû Polvache, & le Wasseigne.

NANCHAN, *Nancangum*, de la Chine, cap. de la Provin Kiangsi. Elle est renommée p multitude de ses lettrés. lat. 29 lon. 125. 10.

NANCY, *Nanceium*, gr. & ville de Fr. cap. de la Lorraine une Cour Souv. une Chambr Comptes, un Bail. & un Chap dont le Chef prend le titre de mat. Elle est divisée en deux vi la ville vieille, & la ville neuv ville neuve a ses rues tirées au deau, de belles maisons, & très-belle place, sur laquell voit le Palais de la Cour Souv est très-beau. L'Eglise primatia magnifique. On voit dans l'E des Cordeliers les tombeaux des D. Charles dernier D. de Bou gne, prit Nancy en 1475. L René le reprit après la bat. de rat en 1476. Charles l'assiége nouveau en 1477, mais il y fut

n armée défaite. Les R. de Fr. is Louis XIII. s'en ſont ſouvent us maîtres, & en ont fait dé- les fortific. Elle fut cédée à la ce par le Traité de Vienne en , pour en jouir après la mort de Pologne. C'eſt la patrie de es Caillot, & d'Iſrael Silveſtre res Graveurs, de Jean l'Hoſte, Pere Louis Maimbourg. Elle eſt Meurte, à 25 li. S. E. de Lu- ourg, 30 O. de Straſbourg, 10 de Metz, 4 E. de Toul, 5 S. Pont-à-Mouſſon, 72 E. de lon. 23 d. 51 ′. 33 ″. lat. 48 d. 28 ″.

NGASACKI, *Nangaſacum*, gr. neuſe ville du Japon, & l'une villes Imp. de l'Iſle de Ximo-, avec un port très-fréquenté. abitans ſont très-débauchés. Il t un com. aſſez conſid. princ. es Hol. & les Chinois. lon. at. 32. 36.

NGIS, pet. ville de Fr. dans , avec titre de Mar. & un beau lans une plaine très-fert. à 14 Paris.

NHIUNG, ville de la Chine, étropole de la Prov. de Can- rès du fleuve Chin. lon. 131. 25. 32.

kin, *Voyez* Kiangnan.

IKIN ou KIANGNING, *Nan-*, fameuſe ville de la Chine, la Prov de même nom. Se- Chinois, elle ſurpaſſe toutes es de l'Univers en magnifi- en beauté, & en grandeur. mp. y tenoient autrefois leur On y compte environ un mil- mes, ſans comprendre une n de 40000 hommes. Sa ſit. t, la fert. de ſon ter. le gr. de ſes Palais & de ſes ca- & la richeſſe de ſes habitans ent fort célebre. Les Méde- la Chine y ont leur princ. ie. Elle a dans ſa dépendan- es. lat. 32. 46. lon. 137.

sio, *Anaphe*, pet. Iſle de el, dans la mer de Candie. nviron 5 li. de tour. Les ha- nt tous Grecs, extrêmement fainéans & ſoumis à l'Evêque de Siphno. Le Cadi & le Vaivode ſont ambulans. Il y a une quantité prodigieuſe de perdrix, quoiqu'on faſſe tout ce qu'on peut pour les détruire. lon. 43. 55. lat. 36. 15.

Nant, pet. ville de Fr. dans le Rouergue, Elect. de Milhaud, avec une Abbaye de Bénédictins, & un Collége.

Nanterre, bourg de Fr. à 2 li. de Paris, fameux par la naiſſance de Ste Geneviéve. Les Religieux de Ste Geneviéve y ont un Collége.

NANTES, *Nannetæ*, anc. riche, & très conſid. ville de Fr. la ſec. de la Bretagne, avec un riche Evéc. ſuf. de Tours, une Univ. & un Hôtel des Monnoies. C'eſt une des villes les plus com. du R. Les Marchands ont une ſociété avec ceux de Bilbao, appellée la *Contractation*, & un Tribunal réciproque en forme de Juriſdiction Conſulaire. Ce fut dans cette ville que Henri IV. donna en 1598 le célebre Edit de Nantes, revoqué en 1685. Elle eſt ſur la rive droite de la Loire, à 15 li. S. O. d'Angers, 27 N. p. O. de la Rochelle, 87 S. O. de Paris, 23 S. de Rennes. lon. 16 d. 6 ′. 12 ″. lat. 47 d. 13 ′. 7 ″. Le pays Nantois, ou le C. de Nantes eſt une cont. des deux côtés de la Loire. On y fait du ſel, & il y a beaucoup de beſtiaux.

NANTEUIL, *Nantogilum*, petite ville de l'Iſle de Fr. dans le Valois, avec un Prieuré & un chât. à 10 li. de Paris.

Il y a une autre petite ville de ce nom dans la Brie.

NANTUA, *Nantuacum*, pet. ville de Fr. la ſec. du Pugey. Il y a un riche Prieuré de l'Ordre de Saint Benoît. Elle eſt ſur un gr. lac de même nom, à 9 li. S. E de Bourg-en-Breſſe. lon. 23. 18. lat. 46. 8.

NANTWICH, ville d'Ang. dans le Cheshire, rem. par ſes mines de fer.

NAOPURA, ville d'Aſ. dans l'Indouſtan, au R. de Décan, ſur la ride Tapti. Le ter. fournit le meilleur & le plus beau ris de toutes les In-

des ; on le dit odoriférent. lon. 91. 30. lat. 21. 20

* Naours, bourg de Fr. en Picardie, Election de Dourlens.

NAPLES, *Neapolis*, anc. gr. riche, très-com. & l'une des plus belles villes du monde, cap. du R. de même nom, avec un Arc. une Univ. 4 chât. & une baie. Elle eſt également belle par-tout. La ſit. en eſt charmante, les Palais magnifiques, ſur-tout celui du R. Les Egliſes ſuperbes, & les rues très-propres. Il y a un nombre prodigieux de maiſons Religieuſes. On dit que dans la Cathédrale le ſang de St Janvier bouillonne miraculeuſement toutes les fois qu'on l'approche de la chaſſe ou eſt le corps de ce Saint, & que le ſang de St Jean-Baptiſte fait la même choſe à *Sta Maria Donna Romita*, quand on dit la Meſſe de la Décollation. Il y a à Naples des manufactures d'excellens ſavons, de draps, & d'étoffes de toutes ſortes. On y compte environ 300000 ames. C'eſt la patrie de Jean Abrioſi, des Alexandres Juriſconſultes, du Cavalier Bernin, du célebre Borelli, &c. Elle eſt ſur la mer, à 43 li. S. E. de Rome, 70 N. p. E. de Palerme, 90 S. E. de Florence, 120 S. de Veniſe. longitude 31. 45. latitude 40. 35.

NAPLES (le R. de) grand pays d'Ital. qui occupe toute ſa partie mérid. Il eſt bor. N. & O. par l'Etat Eccléſiaſtique, & par la mer de tous les autres côtés. Il a environ 100 li. de long ſur 27 de large. L'air y eſt ſain, & le tér. d'une fertilité merveilleuſe en tout ; mais les habitans paſſent pour inconſtans, pareſſeux, fourbes, & diſſimulés ; ce qui fait dire en proverbe que *Naples eſt un Paradis habité par des diables.* Ils ſont cependant généreux, bienfaiſans, & très-bons quand on ſçait les prendre. Le pays eſt rempli de torrens ; il comprend la terre d'Otrante, la terre de Bari, la Capitanate, le C. de Moliſe, l'Abruzze, la terre de Labour, les Principautés, la Baſilicate & la Calabre, il a eu ſouvent différens maîtres ; les Fr. l'occupoient : mais en 1282, Pierre III. Roi d'Aragon les fit tous égorger le jour de Pâques au 4e coup de Vêpres. Ce maſſacre fut appellé les *Vêpres Siciliennes.* Ils y rentrerent depuis, & en furent chaſſés en 1504. Il paſſa au R. d'Eſp Philippe V. en 1700 ; mais l'Archiduc Charles, depuis Charles VI. Emper. s'en ſaiſit en 1706. Il fut donné par le Traité de Vienne en 1736 à l'Infant Dom Carlos, qui le poſſede aujourd'hui. Le R. de Naples eſt un fief de l'Egliſe, & le Roi en rend tous les ans au Pape le tribut d'une bourſe de ſept mille écus d'or, & d'une haquenée blanche. Naples en eſt la capitale.

NAPLOUSE, *Neapolis Syriæ* anc. ville de Paleſtine, dans une vallée très-fert. en oliviers & en excellens fruits. Elle eſt auſſi gr. que Jéruſalem, dont elle eſt à 10 li. N. Il y a encore quelques Juifs Samaritains.

NAPOLI, *Anaplia*, très-forte ville de Grece, dans la Morée, dans la Sicanie, avec un chât. un Arch Grec, & un très-bon port. Elle eſt habitée par des Turcs, des Grecs & des Juifs. Les Venitiens l'abandonnerent aux Turcs en 1539 ; ils la reprirent en 1686, mais elle retourna aux Turcs en 1715. Elle eſt dans le golfe de Napoli, à 19 li. N. E. de Miſitra, 21 S. O. d'Athénes. lon. 40. 59. lat. 37. 45.

NARA, riche & belle ville du Japon, dans l'Iſle de Niphon, avec un château magnifique. Elle eſt à 10 li. de Meaco. lon. 150. 50. lat. 36. 10.

NARBONNE, *Narbo*, anc. & gr. ville de Fr. dans le bas Languedoc, avec un riche Arch. dont l'Archevêq. prend le titre de Primat, & préſide aux Etats de la Prov. Elle fut bâtie l'an de Rome 336. On y voit les ruines de pluſieurs édifices Romains. Elle eſt ſur un canal tiré de la ri. d'Aude, à 2 li. de la mer, 11 N. E. de Perpignan, 19 S. O. de Montpellier, 30 E. p. S. de Toulou

, 161 S. de Paris. lon. 20 d. 41′. . lat. 43 d. 11′. 13″.

NARLO, *Nerium*, ville assez plée du R. de Naples, dans la rre d'Otrante, avec titre de D. & Evéché suffrag. de Brindes, mais mt de sa juriſdiction. Elle est dans e plaine, à 8 li. N. O. d'Otrante, S. de Brindes, 74 E. p. S. de Nas. lon. 35. 45. lat. 40. 36.

NARENTA, *Narona*, anc. & fause ville de Dalmatie, dans l'Herovine, avec un Evéc. suf. de Rae. Elle appart. aux Turcs, & est le golfe de même nom, à 24 li. E. de Raguse, 21 S. E. de Spao. lon. 36. 2. lat. 43. 28.

NARNI, *Narnia*, très-anc. riche, elle ville d'Ital. dans la Sabine, s l'Etat Ecclésiastique, avec un c. suf. du Pape. Il y a un grand mbre de familles nobles. On voit ès de la ville une fontaine qu'on lle la *Fontaine de Famine*, paru'on a observé, dit-on, qu'elle onne de l'eau que quand l'ansuivante doit être stérile. L'Emur Nerva, le fameux Gattamé, Général Venitien, &c. étoient ette ville. Elle est sur la Néra, i. S. O. de Spolete, 16 N. E. ome, 9 N. O. de Rieti. lon. 30. at. 42. 32.

NARO, *Nara*, ville du R. de Si- dans la vallée de Mazare, à la e de la ri. de Naro.

NARSINGUE ou *NARSINGAPA-*, belle & gr. ville des Indes; le Gouv. de Bisnagar. C'étoit fois la résid. d'un R.

NERVA, *NERVA*, *Nirva*, ville de l'Emp Russien, dans la Li-, avec un chât. & un port. Jean owitz la prit sur les Dan. en ; les Suédois la prirent en , & y défirent les Moscovites 00. Le Czar Pierre le Grand la en 1704. Elle est sur la ri. de à 38 li. S. O. de Wibourg, E. de Riga, 112 E. de Stock- lon. 46. 35. lat. 59. 8.

RVAR, ville cap. du R. de nom, dans les Etats du Grand , à 32 lieues S. d'Agra. lon-

gitude 96. 40. latitude 25. 0.

NASSAU, *Nassovia*, petite ville d'Al. dans le cer. du h. Rhin, cap. d'un C de même nom, dont les C. sont Souv. Il est partagé entre plusieurs branches. C'est un pays très-fert. où l'on trouve des mines de fer, de plomb, & de cuivre. Nassau est sur la Lohn, à 5 li. S. E. de Coblentz, 8 N. O. de Mayence, 12 S. E. de Bonn. lon. 25. 30. lat. 50. 13.

Nassau, fort des Pays-Bas Hol. entre Berg-Op-Zoom & Tholen, sur l'Escaut. C'est aussi le nom d'une fort. de Guinée bâtie par les Hol. en 1612, appellée aussi la *Moure*. Il y a un bon port.

NATA, *Nata*, ville de l'Amér. mérid. dans le Gouv. de Panama, dont elle est à 30 li. dans un ter. agréable & fert. sur la Baie de Parita. lon. 299. 10. lat. 8. 20.

NATAL, pays d'Afr. dans la Cafrerie, près des Hottentots. Il y a un nombre prodigieux d'éléphans. Les habitans sont bien faits, & très-civils envers les étrangers. Ils s'appliquent beaucoup à l'agriculture. Chaque homme prend autant de femmes qu'il peut en acheter & en nourrir. C'est la seule marchandise qu'on achete & qu'on vende dans ce pays. Les peres, les freres, & les plus proches parens des jeunes filles les vendent pour des bestiaux. Ces peuples vivent cependant dans une gr. innocence, & se soumettent aux plus âgés d'entre eux. lat. méridion. 31. 30.—28. *Dampier*, *Voyage autour du monde*.

NATANGEN, cer. du R. de Prusse, sur le Prégel. Il cont 4 Prov. le Natangen propre, le Bartenland, la Sudavie & la Galindie. Brandebourg en est la capitale.

NATCHEZ, peuple de l'Amérique dans la Louysiane, sur le Mississipi. Ils ont un Chef qui prend le titre de *Soleil*, & s'en croit descendu. Il a droit de vie & de mort sur ses sujets. Ils sont réduits à peu de chose depuis la guerre que les Fr. leur firent en 1630.

NATOLIE, ANOTOLIE, ou

ASIE MINEURE, *Anatolia*, gr. presqu'Isle qui s'avance entre la mer Médit. & la mer Noire, jusqu'à l'Archipel & la mer de Marmara. Elle comprend la Caramanie, l'Amasie, l'Alodulie, & la Natolie propre, qui occupe presque la moitié de la presqu'Isle. Chiutaye en est la cap.

NAVARETTE, *Navareta*, petite ville d'Esp. dans la vieille Castille, dans la cont. de Rioxa, sur une montagne.

NAVARIN ou *ZUNCHIO*, *Abarinus*, gr. fort peuplée, & très-forte ville de Grece, dans la Morée, dans le Belvédere, avec un excellent & vaste port défendu par deux bons forts, sur la côte du golfe de Zunchio. Les Turcs la prirent sur les Venitiens en 1498. Les Venitiens la reprirent en 1686; mais ils furent obligés de la céder aux Turcs en 1699. Elle est sur une colline, proche la mer, à 3 li. N. E. de Modon, 7 N. O. de Coron. lon. 39. 26. lat. 37. 2.

NAVARRE, *Navarra*, R. d'Europe, entre la Fr. & l'Esp. On le divise en haute & basse Navarre. La h. appart. à l'Esp. Elle est bor. par les Pyrénées, & a environ 30 li. de long, sur 24 de large. L'air y est plus doux, plus tempéré, & plus sain que dans les Provinces voisines d'Espagne. Le ter. quoique hérissé de mont. ne laisse pas d'être assez fert. Il abonde en gibier de toute sorte, & en mines de fer. Les Navarrois sont polis, adroits, spirituels, laborieux & très-propres aux Sciences & aux affaires. La Navarre est un pays d'Etats, qui jouit de gr. privileges, & a un Conseil Souv. Elle se divise en cinq districts ou Mérindades, dont les cap. sont Pampelune, Estella, Tudelle, Olite, & St Guesca. La b. Navarre appart. à la Fr. & ne comprend qu'une Mérindade, dont la cap. est St Jean-pied-de-Port. Elle est séparée de la Navarre Esp. par les Pyrénées. C'est un pays mont. & presque stérile. Louis XIII. comme petit-fils de Jeanne d'Albret, réunit la b. Navarre & le Béarn, à la Couronne en 1620. La Navarre a 8 li. de long, sur 5 de large.

NAVARREINS ou *NAVARRINX*, *Navaresium*, pet. ville de Fr. dans le Béarn, sur le Gave, à 5 li. d'Oléron, bâtie par Henri d'Albret R. de Navarre, dans une plaine très-fert. lon. 16. 50. lat. 43. 20.

Naveils, bourg de Fr. dans le Blaisois, Election de Vendôme.

Naves, bourg de Fr. dans le Limousin, au Dioc. de Tulle.

NAUMBOURG, *Neoburgum*, ville d'Al. dans le cer. de la h. Saxe, en Misnie, autrefois Imp. avec un Evéc. suf. de Magdebourg, qui a été sécularisé. C'est la patrie de George Franck & de Franckneau. Elle est sur la Sâle, à 15 li. N. E. d'Erfort, 22 S. p. O. de Wittemberg, 24 O. de Dresde lon. 29. 55. lat. 51. 12.

Il y a deux autres pet. villes de ce nom en Silésie, l'une dans la Prov. de Javer, sur la Queiss, & l'autre dans la Prov. de Sagan, sur le Bober.

NAXKOU, ville de Dan. dans l'Isle de Laland, avec un port commode pour le com. La pêche y est abon. les terres fert. & il y a de gras pâturages. Elle est à 22 li. S. O. de Coppenhague. lon. 29. 12. lat. 54. 50.

NAXOS, NAXIE, *Naxus*, Isle consid. au milieu de l'Archipel, d'environ 10 li. de large, sur 35 de tour. C'est la plus gr. la plus fert. & la plus agréable de toutes les Cyclades. Aussi en est-elle appellée *la Reine*. Les Anc. comparoient son vin au Nectar; il est encore très-bon. Les Naxiotes sont de vrais enfans de Bacchus & des plaisirs, ayant tout en abond. Cette Isle a eu ses D. particuliers jusqu'à Jacques Crispo XX. D. sous lequel les Grecs secouerent le joug des Latins, pour se soumettre à la Porte. Cependant, quoique sous la dom. du Turc, les Naxiotes forment une espece de Republiq.

NAXOS, *NAXIE*, ville consi. & cap. de l'Isle de Naxos, vis-à-v. de l'Isle de Paros, avec un chât. deux Arc. dont l'un est fort riche

ec, & l'autre Latin, nommé par Pape. La ville non plus que l'Iſle eſt pas fort peuplée ; preſque tous habitans ſont Grecs. lon. 43. 26. 37. 8.

Nay, bourg de Fr. en Auvergne, Dioc. de St Flour.

Il y a un bourg de ce nom dans Béarn, au Dioc. de Leſcar.

Nazaire (St) *Stus Nazarius*, gros urg de Fr. dans la Bretagne, au oc. de Nantes, avec un port à mb. de la Loire. On trouve dans village de ſon ter. quantité de rres d'aimant.

Nazareth, en Paleſtine, célre pour avoir été la demeure de C. juſqu'aux dernieres années de vie, n'eſt plus aujourd'hui qu'un village, ſur le penchant d'une nt. environnée d'autres pet. monnes. Les Religieux de St François nt un Couvent. lon. 53. 15. lat. 30.

Nazelles, *Navicellæ*, bourg de en Touraine, Elect. d'Amboiſe, la ri. de Ciſſe, avec un chât.

Neaufle-le-vieux, bourg de Frandans la Prevôté de Paris, Dioc. Chartres, avec une Abbaye de édictins qui vaut 5000 livres.

Nebio ou *Nebbio*, ville ruinée al. dans la partie ſept. de l'Iſle Corſe, avec un Evéc. dont l'Evêréſide à St Fiorenzo, qui en eſt mille.

Nebousan, *Nebuſanus ager*, du Gouv. de Guienne, & de rogne, le long du pays de Coges, avec titre de Vic.

Necaus, *Vaga*, anc. ville d'Afe au R. d'Alger, dans la Prov. ugie, avec une ſuperbe Moſquée. eſt dans un ter. abon. en bonigues, à 20 li. de Tetztéza, 50 Conſtantine. lon. 25. 45. lat. 20.

Necker, *Neccarus*, ri. d'Al. qui d ſa ſource dans la forêt Noire, jette dans le Rhin, au-deſſous anheim.

Neckers-Gemund, pet. ville dans le Pal. du Rhin, ſur le er. lon. 27. 30. lat. 49. 26.

Neckers-Ulm, ville d'Al. en Franconie, ſur le Necker, entre Hailbron & Wimpfen. Elle appart. au Gr. Maître de l'Ordre Teutonique. lon. 26. 40. lat. 49. 20.

Ned-Roma, *Celama*, anc. ville d'Afr. au R. de Trémecen, bâtie par les Romains, & ſit. dans un ter. fert. à 4 li. de la mer, & 2 & demie de l'Atlas.

Nefta, ville d'Afr. au R. de Tunis, dans la Province de Zeb, ſur le chemin qui va de la Barbarie, au pays des Négres. Elle eſt fort peuplée. lon. 26. lat. 33.

Negapatan ou *Nagapattenam*, *Negapatanum*, ville forte des Indes, avec un fort ſur la côte de Coromandel, au R. de Tanjaour, bâtie par les Port. qui en ont joui juſqu'en 1558, que les Hol. la leur enleverent. Les Hol. y ont une bonne garniſon. Son nom lui vient de la quantité de ſerpens qu'il y a, & que les habitans ne veulent pas qu'on tue. Elle eſt fort com. & eſt à 23 li S. de Pondicheri. lon. 97. 45. lat. 11.

Negoas ou *l'Isle des Negres*, gr. Iſle d'Aſ. l'une des Philippines, entre celles de Luçon, & de Mindanao. Elle eſt bien peuplée. lat. 8. 50—10. 35. lon. 139. 35—141.

Negombo, *Negumbum*, fort de l'Iſle de Ceylan, au pays de la Canelle, bâti par les Port. auxquels les Hol. le prirent en 1640. lon. 98. lat. 7. 30.

Negrepelisse. *Negrapeliſſa*, petite ville de Fr. dans le Querci, Dioc. & Elect. de Montauban, ſur l'Aveirou, avec titre de C.

Negrepont, *Negrepontum*, Iſle conſid. de Gréce, appellée *Euboée*, par les anc. C'eſt après Candie la plus belle des Iſles de l'Archipel. Elle eſt très-fert. en bled, en excellent vin, &c. Les Turcs la prirent ſur les Venitiens en 1469. Un petit bras de mer appellé *le détroit de Négrepont*, la ſépare de la Livadie. Elle n'eſt pas ſi peuplée qu'elle l'étoit autrefois. lon. 41. 32—42. 55. lat. 38—39. 16.

Negrepont, *Chalcis*, grande &

forte ville de Gréce, cap. de l'Iſle de même nom. Elle eſt habitée par des Turcs & des Juifs. les Chrétiens n'habitent que les fauxbourgs, qui ſont plus gr. que la ville. Il y a un Capitan Pacha, qui commande à toute l'Iſle. Tout y eſt à gr. marché. Mahomet II. la prit en 1469, après 6 mois de ſiége, & une perte de plus de 40000 hommes. Les Venitiens l'aſſiégerent inutilement en 1688. Elle eſt ſur le détroit de même nom, à 12 li. N. E. d'Athenes, 45 S. E. de Lariſſe, 104 S. O. de Conſtantinople. lon. 42. 3. lat. 38. 30.

NEGRES, nom que l'on donne aux peuples noirs qui habitent la Nigritie, la Guinée, l'Abyſſinie, & les autres pays voiſins. Les Européens n'ont pas honte de faire un com. de ces miſérables; il ſe fait ſur-tout par les Ang. les Port. les Hol. les Suédois, & les Dan. On dit que ce ſont les Fr. qui l'ont fait les premiers. Les meilleurs Négres ſe tirent du Cap-Verd, d'Angole, du Sénégal, & des pays voiſins. Il y en a beaucoup qui ſe font mourir dans le trajet. Le meilleur moyen de les conſerver, eſt de jouer autour d'eux de divers Inſtrumens de muſique.

NEHAVEND ou *NOUHAVEND*, anc. ville de Perſe, dans le Couheſtan, célebre par le fameux combat qui s'y donna entre le Calife Omar & Yez Dégerd, R. de Perſe, qui y perdit ſon R. en 638. Les Arabes l'appellent *la victoire des victoires*. Cette ville eſt à 14 li. d'Hamedan. lon. 83. 50. lat. 34. 10.

NEISSE, *Niſſa*, jolie ville d'Al. dans la b. Siléſie, réſid. ordinaire de l'Evêq. de Breſlau, qui y a un Palais magnifique. L'air y eſt bon, & le ter. fert. Elle eſt ſur la Neiſſe, à 14 li. S. E. de Breſlau, 11 N. E. de Glatz. lon. 35. 10. lat. 50. 32.

Nekshcheb, ou Neſſef, *Voyez* Nachshab.

NELLENBOURG, *Nellenburgum*, pet. ville d'Al. cap. du Land. de même nom, dans la Suabe Autrichienne, entre l'Evéc. de Conſtance, le can. de Schaffhouſe, & la Prin. de Furſtemberg. Elle eſt à 8 li. N. E. de Schaffhouſe, 9 N. de Conſtance. lon. 26. 40. lat. 47. 54.

Nelſon (le port), port de l'Amérique ſept. avec un fort ſur la côte méridionale de la Baie d'Hudſon. Les Fr. l'appelloient le *Fort Bourbon*. En 1682 deux Fr. Canadiens le bâtirent, & ayant reçu quelques mécontentemens de la Cour de Fr. ils le livrerent aux Ang. à qui il eſt reſté par la paix d'Utrecht. Il eſt de conſéquence pour la traite des pelleteries.

NEMOURS, *Nemoſium*, ville de l'Iſle de Fr. dans le Gatinois, avec titre de D & un vieux chât. Elle eſt ſur le Loing, à 4 li. de Fontainebleau, 18 de Paris. lon. 20. 20. lat. 48. 15.

Neocaſtro ou Nouveau-Château, *Neocaſtrum*, fort de la Romanie au milieu du Boſphore. Les Turcs ont toujours une forte garniſon. Ils y mettent les priſonniers de conſéquence qu'ils font ſur les Chrétiens. Il eſt à 5 li. de Conſtantinople. lon. 46. 32. lat. 41. 18.

NEPI, *Nepeta*, anc. pet. ville d'Ital. dans le Patrimoine de St Pierre, ſur la ri. de Triglia, avec un Evéc. ſuf. du Pape, à 8 li. N. de Rome, 4 S. O. de Magliano, lon. 30. 2. lat. 42. 12.

NERA, NEERO, & BANDA *Nera*, Iſle d'Aſ. dans les Indes, la ſeconde des Iſles de Banda, à 24 li. d'Amboine. Les Hol. y ont le Fort Naſſau. Elle a la figure d'un fer de cheval, & 3 li. de long, ſur une de large. Il y a quantité de gros ſerpens qui ne ſont pas venimeux. Les monts ſont couvertes d'arbres qui portent la noix de muſcade. Il y a des perroquets, & d'autres oiſeaux ſinguliers. Néra en eſt la capitale. C'eſt une ville aſſez conſid. lon. 146. 50. lat. mérid. 4. 30.

NERAC, *Neracum*, jolie ville de Fr. dans la Gaſcogne, la ſeconde du Baſadois, avec un gr. chât. La Baiſe la ſépare en deux parties appellées *le grand & le petit Nérac*. Elle eſt à 3 lieues de Condom, 2 de la Garonne, 4 d'Agen, 153 S. p. O.

aris. lon. 17. 58. lat. 44. 10.
Nereſtable, bourg de Fr. dans le orez, Election de Roanne.
NERICIE, *Nericia*, Prov. de uede, dans les terres, ſur le lac Vater. Il y a des mines de fer, d'a-in, & de ſoufre. Orébo en eſt la apitale.
Neronde, pet. ville de Fr. dans Forez, Election de Roanne, avec ne Châtellenie Royale.
Nerwinde, *Voyez* Landen.
Nerzinskoi, ville forte de Sirie, cap. de la Prov. Daouri, ſur Nerza. Les environs de cette ville roduiſent toutes ſortes de fleurs, & e plantes. Le pays eſt habité par des aïens, ſous la protection du Czar e Moſcovie. lon. 134. 59. lat. 51. o.
Nesle, *Nigella*, pet. ville de r. dans la Picardie, avec titre de lar. qui eſt le prem. de Fr. Charles ernier Duc de Bourgogne, la prit près pluſieurs aſſauts en 1472. Elle t ſur le Lingon, à 3 li. N. E. de oye, 28 N. p. E. de Paris, 7 S. . de St Quentin. lon. 20 d. 34 '. 5 ". lat. 49 d. 45 '. 30 ".
Neſle-la-Repoſte, Abbaye de Fr. Dioc. de Troyes, Ordre de St Beoît. Elle vaut 3000 livres.
Nethe, ri. du Brabant, qui, après voir reçu la Dyle, ſe jette dans Eſcaut, au-deſſus d'Anvers.
Nettuno, *Neptunium*, jolie et. ville d'Ital. dans la Campagne e Rome. Elle eſt mal peuplée, quoiue fit. dans un ter. fert. Les habiins ſont preſque tous chaſſeurs. Elle t à l'emb. de la ri. de Loracina, à li. S. E. de Rome, 6 S. O. de életri. lon. 30. 32. lat. 41. 30.
Neubourg, *Neo-Burgum*, joe ville d'Al. cap. du D. de même om, dans les Etats de l'Elect. Pal. r le Danube, à 5 li. E. de Donaert, 2 O. d'Ingolſtadt, 8 N. E. Augſbourg, 18 N. p. O. de Much. lon. 28. 40. lat. 48. 40.
Neubourg, pet. ville d'Allem. ec un chât. dans le Pal. à 3 li. de ham, entre Retz, & Schwandorff.
Neubourg, pet. ville d'Al. au D. de Wurtemberg, ſur l'Entz, avec un chât. lon. 27. 11. lat. 48. 51.
Neubourg, ville d'Al. dans le Briſgaw, près du Rhin, entre Bâle & Briſſac. lon. 25. 17. lat. 57. 54.
Neubourg, ville de la b. Autriche, ſur le Danube, à 2 li. de Vienne, avec un fameux Monaſtere, qui fait donner à la ville le nom de *Cloſter-Neubourg*. Matthias Corvin Roi de Hongrie, la prit en 1477. Maximilien I. la reprit en 1490. lon. 34. 22. lat. 48. 20.
Neubourg ou *Myrbourg*, ville forte de Dan. ſur la côte orient. de l'Iſle de Funen. Elle fut fondée en 1175. Elle eſt très-fameuſe par ſon port, & par la défaite des Suédois, & eſt à 21 li. S. O de Coppenhague. lon. 28. 36. lat. 55. 30.
Neubourg, bourg conſid. de Fr. dans la Normandie, entre la Rille, & la Seine, au milieu d'une belle plaine, à 6 li. de Rouen. Il donne ſon nom à un pet. pays très-fert. en bons grains.
NEUCHATEL, C. ſouv de Suiſſe, bor. O. par la Franche Comté, N. par l'Evéc. de Bâle, E. & S. par les cant. de Berne & de Fribourg, & par un lac qui porte ſon nom, & eſt auſſi appellé *lac d'Yverdun*, & a 7 li. de long ſur deux de large. Le C. a 12 li. de long & 5 de large; il a eu long-tems ſes C. particuliers. Jeanne de Hochberg, qui en étoit l'unique héritiere, le tranſporta à Louis d'Orleans, D. de Longueville ſon époux, en 1504. Marie d'Orleans, D. de Nemours, qui avoit été inveſtie de cette Princ. en 1694, étant morte en 1707, le droit à la ſucceſſion fut conteſté; mais les Etats accorderent la Princ. au R. de Pruſſe, ce qui lui fut confirmé par la paix d'Utrecht. L'air du pays eſt doux, & en général le ter. aſſez fert. ſur-tout en bon vin. Les habitans ſont ſpirituels, induſtrieux, & laborieux, mais fort vains. Ils ſont Proteſtans, excepté la Bar. de Laudron.
NEUCHATEL, *Neocomum*, belle & conſid ville de Suiſſe, cap. de la ſouv. de même nom, ſur le lac de

Neuchâtel. Il y a de beaux édifices, tant publics que particuliers ; un châr. ſur la hauteur, un beau temple, & une très-belle place. La riv. de Sion la traverſe. Cette ville a une étroite alliance de combourgeoiſie avec le cant. de Berne. Elle eſt à 15 li. N. de Lauſanne, 10 O. de Berne, 7 N. O. de Fribourg, 94 S. E. de Paris. lon. 24. 45. lat. 47. 5.

Nevencalen, pet. ville d'Al. au D. de Meckelbourg, au Bail. de ſon nom, près du lac de Kummerow.

Nevers, *Nivernum*, ville aſſez conſid. de Fr. cap. du Nivernois, avec titre de D. un anc. châr. & un Evéc. ſuf. de Sens. Elle eſt bâtie en forme d'amphithéâtre. On y voit de beaux édifices. Adam Billaut, ou *Maître Adam*, Menuiſier, étoit de cette ville. Elle eſt ſur la Loire, qui y paſſe ſous un beau pont, au bout duquel il y a une gr. levée qui rend l'abord de cette ville, du côté de Moulins, très-magnifique, à 12 li. N. de Moulins, 10 S. E. de Bourges, 30 S. E. d'Orleans, 34 O. p. S. de Dijon, 55 S. p. E. de Paris. lon. 20 d. 49′. 25″. lat. 46′. 59″. 13″.

Neuf-Briſack, *Voyez* Briſack.

Neufchateau, *Neocaſtrum*, ville de Fr. en Lorraine, cap. de la Châtel. de Chatenoi ; il en eſt fait mention dans l'Itinéraire d'Antonin. Elle eſt jolie, aſſez peuplée, & aſſez marchande. Il y a une Abbaye de Religieuſes de Ste Claire, une Commenderie de Malte, unie à celle de Robecourt, & pluſieurs Couvens d'hommes & de filles. Celui des Cordeliers eſt le premier de la Cuſtodie de Lorraine. Elle eſt dans un fond, ſur la ri. de Mouzon, qui ſe jette dans la Meuſe, à la ſortie de la ville, dans un ter. fert. en grains, en bon vin, & en tout ce qui eſt néceſſaire à la vie, à 10 li. S. O. de Nanci, 7 S. O. de Toul, 60 E. p. S. de Paris. lon. 23. 20. lat. 48. 20.

Neufchatel-en-Bray, pet. ville de Fr. en Normandie, au pays de Bray. Elle eſt dans une ſit. agréable, & commode, ſur la ri. d'Arques, à 8 li. S. E. de Dieppe, 9 N. E. de Rouen, 30 N. O. de Paris. lon. 19. 5. lat. 49. 45.

Neufvy, *Noviodunum*, bourg de Fr. dans la Champagne, au Dioc. de Sens, Election de St Florentin.

Neugarten, petite ville d'Al. dans la Poméranie, avec un fort châr. près de Golnow.

Neuhaus, *Neoſelium*, ville forte de Bohême, avec un châr. dans le cer. de Béchin. Les Suédois la prirent en 1645. lon. 32. 56. lat. 49. 8.

Neuhausel, *Neoſelium*, pet. mais très-forte ville de la h. Hongrie, priſe par les Turcs en 1663, & repriſe par les Imp. en 1685. Les mécontens la bloquerent en 1704 ; mais elle fut ſecourue par le Général Heiſter. Elle eſt dans une plaine marécageuſe, ſur la ri. de Neytracht, à 6 li. de ſon confluent avec le Danube, 6 li. N. de Komore, 8 S. E. de Léopolſtadt, 13 S. E. de Preſbourg, 26 E. p. S. de Vienne. lon. 36. 10. lat. 48. 1.

Neville, bourg de Fr. en Normandie, au pays de Caux.

Neuilly, *Nobiliacum*, nom de pluſieurs bourgs de Fr. dont les princ. ſont un en Normandie, Election de Bayeux ; un autre en Champagne, Elect. de Joigni ; & un autre dans la Touraine, Election d'Amboiſe.

Neuilly-St-Front, pet. ville de Fr. dans le Soiſſonnois, à 6 li. de Soiſſons, avec un châr. une Prevôté & une Juſtice Royale.

Neumarck, *Noviodunum*, pet. ville d'Al. en Siléſie, dans la Prin. de Breſlau, à 13 li. S. E. de Lignitz, 6 O. de Breſlau. lon. 24. 34. lat. 51. 5. Il y a une autre pet. ville de ce nom dans le h. Pal. avec un beau châr.

Neustadt, *Neoſtadium*, petite ville d'Al. dans la Wagrie, ſur la mer Baltique. Les Suédois la prirent en 1644. lon. 28. 38. lat. 54. 10.

Neustadt, pet. ville d'Al. au D. de Meckelbourg, proche l'Elbe, avec un châr. Son ter. eſt le plus beau pays de chaſſe du monde. lon. 29. 35. lat. 53. 38.

USTADT, ville forte & Epif- d'Al. dans la b. Autriche, n chât. magnifique, un arſe- un très-beau parc. Matthias n la prit en 1485. Les Autri- la reprirent enſuite. Elle eſt . S. de Vienne, 22 N. E. de , 20 S. E. de Krems. lon. 34. t. 47. 48.

USTADT, ville d'Al. dans la onie, dans l'Evéc. de Wurtz- , ſur la Sâle. lon. 28. 10. lat. 4.

USTADT, ville d'Al. dans le Brunſwick Lunebourg, à 6 li. d'Hanover, avec un fort chât. 7. 23. lat. 52. 34.

USTADT-AN-DER-HART, *olis Nemetum*, ville d'Al. au lu Rhin. Jean Caſimir la prit tifice en 1579. Elle eſt ſur une haîne de mont. à 3 li. N. de u. lon. 26. 50. lat. 49. 20.

vic, bourg de Fr. dans le Pé- Election de Périgueux.

UVICQ, pet. ville de Fr. dans ouſin, Elect. de Tulle.

ville, bourg de Fr. dans le , Election de Poitiers.

ville-aux-Bois, bourg de Fr. Orléanois, Election de Pithi-

UVILLER, pet. ville de Fr. en , au pied d'une h. mont. lon. lat. 48. 22.

y, *Noviacum*, bourg de Fr. uraine, Election de Tours.

YBERRY, jolie petite ville l. dans le C. de Berch, avec e Bar. ſur la ri. de Scennet, a rendue navigable, ce qui elle eſt très-com. en bled.

YCASTLE. *Gabroſentum*, gr. euplée, riche & belle ville . cap. du Northumberland, tre de D. Il s'y fait un com. eux de charbon de terre; tout de. Elle eſt ſur la Tine, à 2 emie de la mer, 70 N. p. O. dres. lon. 15. 58. lat. 55.

Y-JERSEY, Prov. de la Nouv. en Amér. On la diviſe en Eſt- & en Oueſt-Jerſey. L'Eſt-Jer- ſur la mer & ſur la riviere de Hudſon lat. 39—41. La bonté de l'air & la fert. du ter. y ont fait bâtir ſept villes. La pêche y eſt abon. L'Oueſt-Jerſey eſt ſur la mer & ſur la Ware. C'eſt un pays très-fert. le tabac y eſt excellent; la pêche de la morue & des gros poiſſons y abond. Burlington en eſt la capitale.

NEWPLIMOUTH, *Novum Plimuthum*, ville & colonie Angl. dans l'Amér. ſept. ſur la côte de la Nouv. Angleterre, cap. de la Prov. de Plymouth. Elle eſt aſſez conſid. lon. 306. 35. lat. 41. 30.

Newport, *Neo-portus*, bourg d'Angl. chef-lieu de lieu de Wight, avec titre de Bar. Il eſt gr. & bien peuplé, & a un havre défendu par un chât. lon. 16. 15. lat. 50. 36.

NEWTOWN, ville d'Irlande au C. de Down, à une li. S. de Bangor. lon. 11. 55. lat. 54. 40.

NEW-ZOLL, jolie ville de la h. Hongrie, la troiſiéme des ſept villes des mont. avec un gr. chât. & titre de C. Il y a des mines de cuivre qui ſont les plus belles de Hongrie. Elle eſt ſit. ſur la ri. de Gran, à 20 li. N. E. de Leopolſtadt, 10 N. O. de Gemer. lon. 37. 24. lat. 48. 30.

Nexon, bourg de Fr. dans le Limouſin, Election de Limoges.

NEYTRACHT, *NAYTRA*, *Nitria*, ville de la h. Hongrie, cap. du C. de même nom, ſur la ri. de Neitra, avec un Evéc. à 16 li. N. E. de Preſbourg. lon. 36. 35. lat. 48. 28.

NEYVA, pet. ville de Port. dans la Prov. d'Entre Douro & Minho, vers les front. de la Galice, à l'emb. d'une ri. de ſon nom, avec titre de Comté.

Niagara, ri. conſid. de l'Amér. ſept. dans le pays des Iroquois. Elle ſort du lac Erié, & va ſe jetter dans le lac Ontario. A 4 li. au-deſſus de ſon emb. Elle fait un ſaut ſi prodigieux, qu'il n'a pas ſon pareil au monde. Le P. Hennepin dit que les eaux, en tombant, font un bruit plus fort que le tonnerre.

NICARAGUA, Prov. marit. de l'Amér. ſept. dans l'Audience de Guatimala. L'air y eſt très-ſain, le

pays peuplé, abond. en ſucre, en teinture d'écarlate, &c. & en cacao, qui paſſe pour le meilleur des Indes. C'eſt entre les rochers de ſes côtes qu'on pêche le pet. poiſſon à écailles qui fournit la pourpre. Wafer aſſure qu'il y a des arbres ſi prodigieux, que douze hommes ſe tenant par la main, peuvent à peine les embraſſer. Il y a un lac navigable de 80 li. de circuit, qui a ſon flux & reflux, & qui renferme une Iſle dans le milieu. Leon de Nicaragua en eſt la capitale.

NICARIA ou ICARIA, Iſle de l'Archipel, entre Samos & Tine, d'environ 20 lieues de tour. Elle eſt fort étroite. Les habitans, qui ſont tous Grecs & en très-petit nombre, ſont fort pareſſeux. Quoiqu'à demi Barbares, leur langue tient plus de l'anc. Grec que celles des Prov. voiſines. Cette Iſle eſt fameuſe dans la fable par le naufrage d'Icare. lon. 43 d. 55′—44. 12. lat. 37 d. 28′—46′.

NICASTRO, *Neocaſtrum*, petite ville d'Ital au R. de Naples dans la Calabre ult. avec un Evéc. ſuf. de Reggio.

NICE, *Nicea*, ancienne, belle & conſid. ville aux confins de Fr. & d'Ital. capit. du C. de même nom, avec une bonne citad. un Evéc. ſuf. d'Embrun, & un Sénat qui eſt comme démocratique. Les habitans ſe donnerent à Amé VII. C. de Savoie, en 1383; & depuis ce tems elle eſt demeurée aux D. de cette Maiſon. François I. l'aſſiégea par terre en 1543, tandis que les Turcs la preſſoient du côté de la mer. Barberouſſe II. n'ayant pu prendre la cit. ſaccagea la ville. Le Maréchal de Catinat la prit en 1691. Elle fut rendue au D. de Savoie en 1696. Le D. de Berwick la prit en 1706. Elle fut rendue par le Traité d'Utrecht. Les Fr. la reprirent en 1744. Elle n'eſt plus ſi conſid. qu'elle étoit autrefois. Elle eſt très-agréablement ſituée, à une li. de l'emb. du Var, 33 li. S. p. O. de Turin, 28 S. p. E. d'Embrun, 33 S. O. de Gênes, 33 E. d'Aix, 176 S. p. E. de Paris. lon. 24 d. 57′. 22″. lat. 43 d. 41′.

NICE (le C. de cont. ſit le Marq. de Saluces, le Piémo Médit. & la Provence. Elle a ron 18 li. de long ſur 13 de C'eſt un fort beau pays & bie

NICE-LE-LA PAILLE, pe d'Ital. dans le Montferrat, Belbo. lon. 25. 59. lat. 44. 43

Nicée, *Voyez* Iſnich.

NICHABOURG, ville de P plus gr. & la plus riche du Kor renommée par une mine de tu ſes qui ſe trouve dans ſon voiſi & qu'on appelle *la vieille roch* le eſt à 15 li. de Mached. lon 52. lat. 35. 20.

NICKLSPURG, belle ville dans la Moravie, avec un bon qui la commande. Fréderic, de Tieffenbach, la prit en 16 les Suédois en 1645. Les In prirent d'aſſaut en 1646. C' que fut conclu le Traité de pa 1621. entre l'Emp. & Bethlen bord, Pr. de Tranſilvanie.

NICOBAR, nom de pluſieurs des Indes, à l'entrée du gol Bengale. Elles prennent ce no la princ. où vont mouiller les ſeaux des Indes. Elle eſt à 30 li chem. Elle a environ 10 li. de ſur 4 de large, & eſt remplie arbres & de cacaotiers. Les p quets de cette Iſle ſont ceux de des qui parlent le mieux. Les tans ſont gr. robuſtes, bien pr tionnés & de couleur de cuivre ſont excellens nageurs. On dit peuvent attraper à la nage un ſeau qui va à pleines voiles. Il gueres que les côtes qui ſoient tées; l'intérieur du pays eſt co de bois. lat. 7. 80.

NICOLAS (St) *NICOLASBO* ou *PORT*, *Stus Nicolaus*, ville conſid. de Fr. en Lorraine, une belle Egliſe dédiée à St N las, où on va en pélerinage de tes parts. C'eſt la patrie du Per tit Didier, Evêque de Macra. eſt ſur la Meurte, à 2 li. E. de ci, 3 O. de Lunéville, 74 E. d ris. lon. 24. lat. 48. 40.

OLAS (St) Iſle de l'Océan que, une des plus conſid. des Cap-Verd, entre Ste Lucie t Jacques. Elle eſt de figure laire, & a 30 lieues de long. eſt pierreux, mont. & ſté- y a quantité de chévres, & le de même nom, dans un habité par des Port. lon. 354.

a en Fr. pluſieurs lieux de ce ne ville dans l'Armagnac, & ns le Bourbonnois.

las-des-Bois (St) Abbaye de Dioc. de Laon, dans les bois ci. Elle eſt de l'Ordre de St , & vaut 13000 liv.

las-des-Prés St) Abbaye de Dioc. de Verdun. Elle eſt de e de Saint Auguſtin, & vaut v.

OLO (St) *Inſula Sti Nicolai*, conſid. la plus forte & la plus e des Iſles de Tremeti, dans e de Veniſe, à l'E. de St Do- & au S. de la Capparata. Il port défendu par pluſieurs & une bonne forter. dans la- il y a une Abbaye dont l'Egli- ſuperbe, & dédiée à la Vierge. 3. 12. lat. 42. 7.

COMEDIE, *COMEDIA*, *E & SMITH*, *Nicomedia*, r. riche, bien peuplée & con- le d'Af. dans la Natolie, cap. ſangial, avec un Arch. Grec, Conſtantinople. Elle tire ſon le Nicomede, R. de Bithynie. compte plus de 30000 ames, , Arméniens, Juifs & Turcs. t fort com. & ſit. après Con- ople, plus avantageuſement une ville d'Orient, ſur le gol- même nom, à 14 li. N. O. h, 20 S. E. de Conſtantino- n. 47. 28 lat. 40. 46.

oping, *Voyez* Nikoping.

OPOLI ou *NIGEPOLI*, *Ni-* , ville de Turquie, dans la ie, cap. d'un Sangiack, fa- par la bat. de 1693. Elle eſt Danube, à 14 li. S. O. de Rot- o N. O. d'Andrinople, lon. , lat. 43. 46.

NICOPOLI ou *GIANICH*, *Nicopolis*, anc. ville d'Aſ. dans l'Arménie, bâtie par Pompée, ſur la r. de Ceraune, à 106 li. d'Erſérom, 90 de Cogny. lon. 55. 30. lat. 38. 15.

NICOSIE, *Leucoteon*, gr. belle & forte ville d'Aſ. cap. de l'Iſle de Chypre, & la réſid. d'un Pacha Turc. Il y a de très-belles Moſquées & beaucoup d'Egliſes Grecques, & un Arch lon. 51. 10. lat. 35. 1.

NICOTERA, *NICOLRO*, *Medama*, pet. ville d'Ital. au R. de Naples, dans la Calabre ult. avec un évéc. ſuf. de Reggio. Elle eſt près de la mer, à 14 li. N. E. de Reggio, 74 S. E. de Naples. lon. 33. 59. lat. 38. 35.

NICOYA, ville de l'Amér. ſept. dans la nouv. Eſp. ſur la côte de la mer Pacifique, au fond du golfe des ſalines.

NICSARA, *Neocæſarea*, anc. ville de la Turquie Aſ. dans la Natolie, avec un Arch. qui eſt le cinquiéme ſous Conſtantinople. C'eſt la patrie de St Grégoire Thaumaturge. Elle eſt à 18 li. de Taucat. lon. 53. 55. lat. 39. 25.

NIDAU, *NIDOW*, *Nidavia*, jolie ville de Suiſſe, cap. d'un Bail. de même nom, au cant. de Berne, avec un beau chât. Elle eſt dans un ter. bas & fert. ſur le lac de Bienne, à 6 li. N. O. de Berne, 24 S. O. de Zurich. lon. 24. 55. lat. 47. 12.

NIDECK, *Nidacum*, pet ville d'Al. au D. de Juliers, ſur la Roer. Il y a auſſi un chât. cap. d'un Bail. de même nom, dans le D. de Brunſwick-Lunebourg.

NIEBLA, *Elepha*, anc. ville d'Eſp. dans l'Andalouſie, avec titre de C ſur le Rio Tinto, à 16 li. O. de Séville. lon. 11. 45. lat. 37. 20

NIEMECZ ou *NIMIEC*, place forte de Moldavie, entre Socozwa & Croſtandt. Les Polonois la prirent en 1691, & la rendirent. lon. 44. 31. lat. 46. 58.

Niemen, *Chronus*, gr. ri. de Pologne, qui prend ſa ſource au Pal. de Minski en Lithuanie, & ſe jette

dans le Curish-Haff par pluſieurs embouchures.

NIENBOURG, *Novoburgum*, riche & forte ville d'Al. au Duché de Brunſwick-Lunébourg, avec un fort chât. Il s'y fait un gr. com. de bled, de laines, &c. Les Danois la prirent en 1625. Le Général Tilly en leva le ſiége quelques tems après. Les Imp. la prirent cependant en 1627, & elle revint au D. de Brunſwick en 1632. Elle eſt dans un pays fert. ſur le Weſer, à 12 li. N. O. d'Hanover, 15 S. E. de Brême. lon. 27. 1. lat. 52. 44.

NIENCHEU, ville de la Chine, quatriéme Métropole de la Prov. de Chekiang, au confl. de deux ri. navigables, au milieu des mont. lon. 136. 40. lat. 29. 33.

Niéper (le) *Boryſthenes*, gr. riv. d'Eur. & l'une des plus conſid. du Nord. Elle prend ſa ſource dans la Ruſſie Moſcovite, au Duch. de Rechau, entre Woloch & Oleſchno, paſſe dans la Pologne, & ſe jette dans la mer Noire, auprès d'Ockzakow.

Nieſter (le) *Nieſtera*, ri. de Pologne, qui prend ſa ſource dans les mont du Pal. de Ruſſie, & ſe jette dans la mer Noire, à Bialogrod.

NIÉVES, *Nivium Inſula*, petite Iſle de l'Amér. ſept. une des Antilles, à une li. de St Chriſtophe. Elle eſt aſſez fert. en ſucre, en coton, en tabac, &c. Les Ang. la prirent en 1628, & les Fr. en 1706, mais elle fut rendue aux Ang. par la paix d'Utrecht. lon. 314. 50. lat. 17.

Nieul, Abbaye de F. au Dioc. de la Rochelle. Elle eſt de l'Ordre de St Auguſtin, & vaut 3000 liv.

Nieul, bourg de Fr. dans le pays d'Aunis, à une li. de la Rochelle.

Nieulet, fort de Fr. en Picardie, pour la défenſe des écluſes de Calais.

NIEUPORT, *Novus-portus*, ville forte des Pays-Bas Autrichiens, dans la Flandre, avec un port & des écluſes, dont on peut inonder en un inſtant tous les environs. Elle ſoutint un vigoureux ſiége contre Philippe D. de Cleves en 1488. Le D Parme la prit en 1583. L'Arc Albert d'Autriche y fut défai Juillet 1600, par le Pr. Maur Naſſau. Les Fr. qui l'avoient l'avoient rendue à l'Emper. p paix d'Utrecht; mais ils l'ont r en 1745. Elle eſt ſur la ri. d'Y qui la traverſe, à un quart de la mer, 2 li. de Furnes, 3 d'Oſtende, 6 N. E. de Dunke 65 N. de Paris. lon. 20 d. 24'. lat. 51 d. 7'. 41''.

Nieuport, *Voyez* Newport.

Niger, ou ri. du Sénégal, *N* gr. fleuve d'Afr. qui arroſe la gritie, & ſe jette dans la mer près du Cap-Verd. Il reſſemb Nil, il a les mêmes animaux, & débordemens reglés comme lui puis le 15 Juillet juſqu'à la f Novembre. Bien des gens cr qu'il en eſt une branche.

NIGRITIE, *Nigritia*, gr. d'Afr. qui s'étend de l'E. à l'O deux côtés du Niger. Il eſt bor par les deſerts de Barbarie, E. p Nubie & l'Abiſſinie, S. par la née, O. par l'Océan occid. Il c prend pluſieurs pet. R. Les prin ſont Gaoga, Bournou, Agad Ovengara, Zanfura, Cano, & bon au N. du Niger, Gorham, rourea, Nouſſy, Zarzac, Yaou Gonge, & les Mallous au S. T but, Jaga ou les Mandingues, lam, Foules, & Ovale des deux tés du Niger. La plupart de ce ſont peu connus, *Voyez* Négres

NIKOPING, *Nicopia*, ville Dan. cap. de l'Iſle de Falſter, une bonne fort. Le R. de Norwég pilla en 1288. Elle eſt à 19 li. S de Coppenhague. lon. 29. 58. 54. 50

Nil, *Nilus*, gr. fleuve d'Afr. prend ſa ſource dans une mont R. de Goyam, dans un ter. app *Agous*, dans l'Abiſſinie; trav l'Abiſſinie, la Nubie, l'Egypte ſe jette dans la mer Médit. par ſieurs emb. Le Pere Pierre Païs ſuite, eſt le prem. des Europé qui en ait découvert la ſource au m

618. Ce que les Eur. en ont ce tems-là eſt fabuleux. Il ndroits où ce fleuve rencon- chers, du haut deſquels il ſe quelquefois de plus de 200 eſt ce qu'on appelle les *Ca- du Nil*. Il ſe déborde régu- t tous les ans, depuis le 15 qu'au 17 Septembre qu'il ce à décroître. La fertilité ote dépend du débordement l'année eſt mauvaiſe quand -deſſous de 14 coudées, & de 18 ; & alors les Egyp- payent point de tribut : elle bonne lorſqu'il eſt de 16 ; & quand cela arrive, il ſe réjouiſſances dans toute l'E- our faciliter le débordement terres, les Egyptiens du braham y avoient pratiqué ombre de canaux, dont il ore 5000. Le Nil n'eſt pas eux, apparemment à cauſe odiles & des autres animaux lont il eſt infecté. Son eau, le eſt claire, eſt délicieuſe à passe pour procurer la fé- aux hommes & aux animaux. éclaircir, on frote avec des le bord des vaſes dans leſ- e eſt, enſuite on la remue bâton propre, & on la bou- iron deux heures après, elle ire, qu'il n'y paroît pas le limon ; ce qui ſurprend les étrangers, qui ne peu- cevoir ce qu'eſt devenue la quelle elle reſſembloit, & voient point au fond du va- découvre le vaſe trop tôt, 'éclaircit plus. Le déborde- Nil vient des gr. pluies qui réguliér. en Abyſſinie quel- avant. Les vents Etéſiens lent régulier. de la mer Mé- le tems du débordement, le faciliter.

GUE, *Noviomagus*, gr. orte ville des Pays-Bas, cap. eldre Hol. avec une cit. un ais, & pluſieurs forts. La de Ville eſt magnifique. e entra dans l'alliance d'U- trecht en 1579. Les Eſp. la reprirent en 1585 : mais le C. Maurice la reprit pour les Prov. Unies en 1591. Elle eſt fameuſe par la paix générale qui s'y fit en 1678 & en 1679. La plupart des habitans s'adonnent au com. Il en eſt ſorti pluſieurs grands hommes, comme Pierre & Henri Caniſius. Elle eſt ſur la rive gauche du Vahal, entre le Rhin & la Meuſe, à 5 li de Cleves, 14 S. E. d'Utrecht, 20 S. E. d'Amſterdam, 16 N. O. de Cologne, 28 N. E. d'Anvers. lon. 23. 25. lat. 51. 55.

NIMEGUE (le quartier de) cont. de Gueldre, qui comprend ſix Préfectures, cinq forts, deux villes, outre Nimégue, & un grand nombre de villages.

NIMIROUF, ville de Pologne, au Pal. de Ruſſie, ſur un étang, au milieu duquel il y a un château.

NIMPTSCH, petite ville d'Al. dans la Siléſie, dans la Princip. de Brieg, ſur le chemin qui va de Prague à Breſlau.

NINOVE, *Ninivæ*, pet. & anc. ville des Pays-Bas, dans la Flandre Autrichienne, ſur la Denre, à 2 li. d'Aloſt, avec une Abbaye de Prémontré. C'eſt la patrie de Jean Deſpautere. lon. 21. 46. lat. 50. 50.

NIO, anc. IOS, Iſle de l'Archipel, entre Naxi au N. Armago à l'E. Santorin à l'S. & Sikino à l'O. Elle a environ 14 li. de tour. Elle eſt très-fert. en froment. Ses ports ſont les plus ſûrs & les meilleurs de l'Archipel. Les habitans ſont preſque tous Grecs & voleurs de profeſſion. Les Pilotes de Nio paſſent pour les plus habiles du Levant. Cette Iſle eſt célebre chez les Anciens par le tombeau d'Homere, qui mourut ſur le port. Elle eſt aſſez bien cultivée, & eſt ſujette aux Turcs. lon. 43. 28. lat. 36. 35.

NIORT, *Niortum*, ville conſid. de Fr. dans le Poitou, avec une Election & une Sénéchauſſée. Il s'y fait un bon com. Elle elle eſt ſur la Seure, à 14 li. de Poitiers & de la Rochelle, 89 de Paris. lon. 17 d. 10′. 33″. lat. 46 d. 20′. 8″.

Nipchu, *Nipchou*, *Négoviim*, ville de l'Empire Ruſſien, dans la Tartarie Moſcovite, au pays de Daouri, rem. par la paix que les Plénipotentiaires du Czar & de l'Empereur de la Chine y ſignerent en 1689.

Niphon, *Niphonia*, gr. Iſle de l'Océan orient. & la partie la plus conſid. du Japon. *Voyez* Japon.

Nirtengen, ville d'Al. dans le D. de Wurtemberg, ſur le Necker, entre Tubinge & Kircheim, avec un beau château.

Nisaro, *Niſyros*, Iſle de l'Archipel, auprès de celle de Rhodes. Il y croît du bled, du coton, du vin. Les habitans ſont des Grecs, qui payent tribut aux Venitiens & aux Turcs.

Niſchabourg, *Voyez* Nichabourg.

Nisen ou *le petit Novogorod*, *Novogardia*, ville fort peuplée de l'Emp. Ruſſien, cap. du D. de même nom, avec une cit. & un Arch. Tout y eſt à bon marché. Elle eſt près du confluent de l'Occa & du Wolga, ſur une mont. à 98 li. de Moſcou. lon. 65. 45. lat. 56. 34.

Nisibe, *Nesbin*, *Niſibis*, très-anc. & très-célebre ville d'Aſ. dans le Diarbeck. Elle n'eſt plus qu'une ombre de ce qu'elle étoit autrefois. Elle eſt dans une vaſte campagne qui produit quantité de pimprenelle & de fleurs, à 28 li. S. O. de Diarbeckir. lon. 57. 25. lat. 36.

Nisita, petite Iſle d'Ital. ſur la côte du R. de Naples. Elle eſt très-fert. & rapporteroit beaucoup plus, ſi elle n'étoit infeſtée de lapins. Elle a un petit port appellé *Porto-Pavone*.

Nismes, *Nemauſus*, anc. gr. belle & très-floriſſante ville de Fr. en Languedoc, avec un Evéc. ſuf. de Narbonne, un Préſid. une Sénéchauſſée, & une Académie Fr. érigée en 1682. On y voit pluſieurs monumens antiques; l'amphithéâtre eſt le princ. Il s'y eſt tenu pluſieurs Conciles. Les Ang. la prirent en 1417. Les habitans avoient embraſſé le Calviniſme; mais Louis XIV. fit abattre leur Temple en & y fit bâtir un chât. pour les en bride. C'eſt la patrie de Dor Afer, de Jean Nicot, qui ap de Por.. en Fr. le tabac en 15 de Jean-Baptiſte Cotelier, &c. eſt dans une plaine déli.ieuſe & abond. en bons vins, huile bier, bétail. On y ramaſſe le millon dont on compoſe la ga & le Kermès. Elle eſt à 5 li. d'Arles, 8 S. O. d'Avignon, E. de Montpellier, 30 N. E. de bonne, 147. S. p. E. de Paris. 22 d. 1'. 11''. lat. 43 d. 50'. 2

Nissa, *Naiſſus*, ville conſi la Turquie Eur. dans la Servie. fut brulée par les Imp. en 1689. eſt ſur la Neſſava, à 8 li. E. de cep, 52 S. E. de Belgrade. lon 30. lat. 43. 22.

Niſors, Abbaye de Fr. dans de Comminges, Ordre de Cît Elle vaut 2500 liv.

NITHSDALE, *Nithia*, Prov rit. de l'Ecoſſe mérid. Elle tire nom de la ri. de Nith, qui la verſe du N. au S. Elle abond bled & en pâturages. Il y a de g des forêts.

Nitria, *Voyez* Neytrac.

Nitrie (le deſert de) fameu litude de la b. Egypte, d'enviro li. de long, bor. N. par la M E. par le Nil, S. par le deſe Scété, & O. par ceux de St H rion & des Cellules. Il y avoit au fois un gr. nombre de Monaſte mais il n'y en a plus que quatre. prend ſon nom d'un gr. lac de tre, qui paroît comme un gr. é glacé, ſur lequel il ſeroit tomb peu de neige. On fait un grand c merce du nitre qu'on en tire.

Niuché, *Voyez* Bogdois.

Nivelle, *Nivigella*, pet. v des Pays-Bas Autrichiens, dan Brabant, rem. par ſon Abbaye Chanoineſſes. Jean de Nivelle connu du peuple, eſt un homm fer tout droit au haut d'une tour che l'horloge, & qui ſonne les h res avec un marteau. Elle eſt à de Bruxelles, 7 de Namur, 9

. lon. 21. 55. lat. 50. 35.
RNOIS (le) *Ducatus Ni-*
s, Prov. de Fr. avec titre
tre la Bourgogne, le Bour-
& le Berri. Elle eſt aſſez
a des mines de fer. Elle eſt
ar un gr. nombre de ri. La
'Allier & l'Yonne ſont les
n la diviſe en huit contrées
evers en eſt la capitale.
LHAN, R. de la Tartarie
, qui fait partie de celui de
Les Tartares de ce pays font
elets de peaux de poiſſons
& très-forts.
PA, riche & conſid. ville
ér. dans la nouv Eſp. avec
Couvent de Dominicains.
ueille de la cochenille, de
du ſucre, &c. Elle eſt à 12
d'Antequéra. lon. 280. 10.
0.
é, bourg de Fr. dans le
avec une Abbaye de Béné-
ui vaut 7000 liv.
LLES, Duché-Pairie de Fr.
Limoſin, compoſé des châ-
en, de Larche, de Mazat,
ſon, & de pluſieurs Paroiſ-
érigé en 1663.
RA, *Nuceria*, anc. ville
u D. de Spolete, dans les
Pape, avec un Evéc. ſuf.
Elle eſt au pied de l'Apen-
li. N. E. de Spolete. C'eſt
du Pere François Acerbo,
on. 30. 30. lat. 43. 2.
petite ville de Fr. dans le
edoc, au Dioc. de Rieux.
a) Abbaye de Fr. au Dioc.
, Ordre de Cîteaux. Elle
o livres.
RO, pet. ville de Fr. en
, dans le b. Armagnac,
uze, avec une Collégiale.
Martiniere dit qu'il s'y eſt
Concile.
t-l'Artaut, bourg de Fr.
én. de Soiſſons, Election
au-Thierry, avec une Ab-
lariſtes.
NT-LE-ROI, *Novigentum*
om de deux petites villes
ne en Champagne, Elect.

de Langres, & l'autre dans l'Orléanois, à 4 li. de Dreux.

NOGENT-LE-ROTROU, *Novigentum-Retroci*, ville de Fr. dans le Perche, dont elle prétend être la cap. quoique Mortagne & Belleſme lui diſputent. C'eſt la patrie de Remi Belleau. Elle eſt ſit. ſur l'Huine, & eſt à 13 li. S. E. d'Alençon, 13 N. E. du Mans, 28 O. p. S. de Paris. lon. 18. 22. lat. 48. 20.

NOGENT-SUR-SEINE, pet. ville de Fr. en Champagne, avec une Elect. ſur la Seine, où il y a de belles prairies, à 9 li. de Montreau, 12 de Troyes, 22 de Paris. lon. 21. 5. lat. 48. 25.

Noire (mer) *Voyez* Pont Euxin.

Noirlac, Abbaye de Fr. au Dioc. de Bourges. Elle eſt de l'Ordre de Cîteaux, & vaut 2700 liv.

NOIRMOUTIER, *Nigrum Monaſterium*, petite ville de Fr. capit. d'une Iſle de même nom, à l'emb. de la Loire. Cette Iſle a 3 li. de long & 7 de large. Il y a des marais ſalans, & de bons pâturages. lat. 47. lon. 15. 24.

Noizay, *Nucetum*, bourg de Fr. en Touraine, Election d'Amboiſe, ſur la Liſſe.

NOLE, *Nola*, anc. ville d'Ital. au R. de Naples, dans la Terre de Labour, avec un Evéc. ſuf. de Naples. Annibal fut obligé d'en lever le ſiég, & l'Emp. Auguſte y mourut. C'eſt la patrie de Jean de Nole, & du Philoſophe Jordanus Brunus. Quelques Auteurs prétendent que c'eſt-là que les cloches furent inventées. Elle eſt à 5 li N. E. de Naples. lon. 32. 5. lat. 40. 52.

NOLI, *Nolum*, ville d'Ital. dans l'Etat & ſur la côte de Gênes, avec un Evéc. ſuf. de Gênes, & un bon port, à 2 li. N. F. de Final, 12 S. O. de Gênes. lon. 25. 59. lat. 44. 12.

NOMENY, *Nomenium*, ville de Lorraine, ſur la Seille, avec titre de Marq. à 5 li. de Nanci, 6 de Metz. lon. 23. 50. lat. 48. 52.

NONA, *Oenona*, petite & forte ville de Dalmatie, avec un Evéché

ſuf. de Zara. Elle appartient aux Vénitiens. Elle eſt proche la mer, à 3 li. N. E. de Zara. lon. 33. 58. lat. 44. 28.

NONANTOLA, pet. ville d'Ital. au D. de Modêne, dans une Iſle formée par la Muzza, avec une Abbaye où l'on voit une belle Bibliotheque.

Nonette, bourg de Fr. en Auvergne, Election d'Iſſoire. C'eſt une Châtellenie Royale.

NONNANCOURT, petite ville de Fr. en Normandie, ſur la ri. d'Aure, au Dioc. d'Evreux, avec titre de Vicomté, & un Bailliage.

Nontron, gros bourg de Fr. dans le Périgord, Elect. de Périgueux, ſur le Bandiat.

NOORDEN, *Nordenum*, ville conſid. d'Al. au cercle de Weſtphalie, proche d'Embden. Balthaſar de Sens la ravagea en 1531. C'eſt la patrie d'Hulderic Eybert lon. 24. 40. lat. 53. 36.

NORCIA, *Nurſia*, pet. ville d'Ital. au D. de Spolete. Quoique ſuj. au Pape, ſon gouv. eſt Républicain. Elle élit 4 Magiſtrats, qui, dit-on, ne doivent ſçavoir ni lire ni écrire. St Benoît naquit dans cette ville en 480. Elle eſt entre des mont. à 8 li. S. E. de Spolete, 11 N. E. de Narni. lon. 30. 46. lat. 42. 37.

Nordbourg, *Nordoburgum*, chât. de l'Iſle d'Alſen, dans la mer Baltique. C'eſt la réſid. des D. de Holſtein-Nordbourg.

NORDELLES, nom qu'on donne aux Prov. du Nord de la Suede.

NORDHAUSEN, *Northuſia*, anc. ville Imp. d'Al. dans le cercle de la b. Saxe, ſur l'Hartz. Elle eſt ſous la protection de l'Elect. de Saxe, & ſuit la Confeſſion d'Augſbourg. Elle a un Conſeil Souv. C'eſt la patrie de Gottlieu Gerhard Titius. Elle eſt dans un pays fert. à 10 li. S. O. de Dreſde. lon. 30. 40. lat. 51. 25.

NORDLINGEN, *NORLIN*, *Nerolinga*, ville libre & Imp. d'Al. dans la Suabe, rem. par la bat. de 1634 & de 1645. Elle eſt très-com. & profeſſe la Religion Luthérienne,

Ferdinand, R. de Hongrie, la en 1634. Elle eſt ſur l'Aigre, li. N. O. d'Augſbourg, 9 S. O. d ting. lon. 29. 15. lat. 48. 59.

NORDSTRAND, Iſle de Dan D. de Sleſwigk, comme elle a été formée par les tempêtes, ell preſque entiérement ſubmergée 1634. On a tâché de réparer de le dommage. lon. 26. 40. lat. 40.

NORFOLCK, *Norfolcia*, P marit. d'Ang. au Dioc. de Norw avec titre de D. Elle a environ 4 de tour, & 1148000 arpens. abonde en bled, miel, ſafran, Il y a beaucoup de harengs ſu côtes. Les habitans paſſent pour chicaneurs; & le pays fourmill Procureurs. Norwich en eſt la c

NORKOPING, *Norcopia*, conſid. de Suede, dans l'Oſtro thie, ſur le bord d'un gr. lac poiſſonneux, à 28 li. S. O. de St holm. lon. 34. 28. lat. 58. 28.

NORMANDIE, *Normania*, & conſid. Prov. de Fr. avec titr D. ſéparée de l'Ang. par la Man au N. bor. E. par la Picardie & de Fr. S. par le Perche & le Ma & une partie de la Bretagne, O l'Océan. Elle a environ 60 li. long ſur 32 de large & 240 de cuit. C'eſt une des plus fert. & plus gr. revenu du R. Elle abo en tout, excepté en vin; mais le dre & le poiré y ſuppléent. Il y vaſtes prairies, de gras pâtura La mer y eſt fort poiſſonneuſe. y trouve des mines de fer & de vre, un gr. nombre de ri. & de p Il s'y fait un gr. com. Elle eſt peuplée, & comprend un nom prodigieux de villes & de villa On la diviſe en haute & en baſſe haute confine à la Picardie, & baſſe à la Bretagne. Les Norma ſont ſpirituels, très-propres Arts & aux Sciences, adroits, génieux, mais très-chicaneurs. C les le Simple céda cette Provin Raoul, Chef des Dan. ou Norma & ſes ſucceſſeurs furent très-p ſans. Philippe-Auguſte la réun

ouronne en 1203 ; ce qui fut
mé ſous St Louis. Rouen en
capitale.
rtgaw, contr. d'Al. *Voyez* Pa-
t de Baviere.
RTHAMPTON, *Comudola-*
Nortantonia, belle & agréable
'Ang. cap. du Northamptons-
avec titre de C. Elle fut bru-
1695. C'eſt la patrie de Tho-
Woolſton & de Samuel Par-
lle eſt preſque au centre de
à 18 li. N. O. de Londres.
6. 40. lat. 52. 12.
THAMPTONSHIRE, Prov.
l'une des meilleures & des
uplées. Elle a 40 li. de tour,
000 arpens. Elle abonde preſ-
tout. Northampton en eſt la
e.
THEIM, *Northeimum*, ri-
e d'Al. au D. de Brunſwick.
t un gr. com. C'eſt un paſſa-
fréquenté. Elle eſt entre les
hume & de Leina. lon. 27.
51. 42.
THEN, pet. ville d'Al. dans
de Mayence, ſur la ri. de
au-deſſus de ſon confluent
Leine.
THUMBERLAND, *Nor-*
, Prov. marit. & ſeptent.
d'environ 48 li. de tour, &
000 arpens. Elle abonde en
nines de plomb & de char-
erre ; mais elle n'eſt pas fort
vcaſtle en eſt la capitale.
WEGE, *Norvegia*, R.
ans la Scandinavie, entre la
la mer, ſur laquelle il eſt
comme une côte de baleine.
ron 400 li. de côtes & 75
Le froid y eſt extrême, &
u fert. Le pays eſt preſque
ert de bois & de mont. Les
ns ſont vigoureux, bons
, mais groſſiers ; ſi ce n'eſt
es, qui ſont aſſez ſpirituel-
polies. On reçut la Reli-
nérienne en Norwege en
e a eu ſes Rois particuliers
387, qu'elle fut incorpo-
n. Il y a un Viceroi qui a
r. abſolu, & qui réſide à
Berghen. On la diviſe en Norwege propre & en ſes dépendances. La Norwege propre comprend 4 Gouv. généraux, d'Aggerhus, Berghen cap. Drontheim & Wardhus. Les dépendances de la Norwege ſont l'Iſlande & l'Iſle de Ferro. lon. 26—52. lat. 59—72.

NORWICH, *Nordovicum*, l'une des plus belles, des plus riches & des plus gr. villes d'Ang. cap. de la Prov. de Norfolck, avec un Evéc. ſuf. de Cantorbéri. Il y a une Manufacture d'étoffes qui la rend très-floriſſante. Les édifices publics y ſont très-beaux. C'eſt la patrie des Bergames, de Vander Does, du fameux Samuel Clarke, & de Whiſton. Elle eſt au centre de la Prov. au confluent du Winſder & de la Yare, à 16 li. N. E. de Cambridge, 23 S. E. de Lincoln, 30 N. p. E. de Londres. lon. 18. 32. lat. 52. 35.

NOTO, *Netum*, anc. gr. & belle ville de Sicile, cap. du Val de Noto, ſur une mont. C'eſt la patrie d'André Barbatius, ſelon quelques Ecrivains, & de Nicolas Spécialis. Elle eſt à 4 li. S. O. de Modica, 9 S. O. de Syracuſe. lon. 32. 45. lat. 36. 50.

NOTO (Val di) l'une des trois vallées ou Prov. qui partagent la Sicile entre la mer, le Val de Démona & le Val di Mazzara. Noto en eſt la capitale.

Notre-Dame des Vertus, *Voyez* Haubervilliers.

NOTRE-DAME DU PORT, pet. ville de Fr. dans l'Agénois, Election d'Agen.

NOTTINGHAM, *Rhage*, belle & agréable ville d'Ang. capitale du Nottinghamshire, ſur le Lean, à 32 li. de Londres. C'eſt la patrie de Thomas Crammer. lon. 16. 24. lat. 52. 55.

NOTTINGHAMSHIRE, *Nottinghamia*, Prov d'Ang. au Dioc. d'Yorck, d'environ 50 li. de tour & de 566000 arpens. L'air y eſt pur ; il y a beaucoup de bois & de charbon de terre ; mais elle n'eſt pas fort fertile.

Novale, *Nobiliacum*, pet. ville riche & bien peuplée d'Ital. entre Padoue & Tréviſe. lon. 29. 40. lat. 45. 35.

Nouan, bourg de Fr. dans la Gén. d'Orléans, Elect. de Beaugency.

Novare, *Novaria*, anc. & forte ville d'Ital. au D. de Milan, cap. du Novaréſe, avec un Evéc. ſuf. de Milan. C'eſt une des princ. fort. du Milanez. Elle eſt fameuſe par la bat. de 1512. Le Pr. Eugene la prit en 1706. M. de Coigni la prit en 1733. Albutius Silus & Pierre Lombard étoient de cette ville. Elle eſt ſur une colline, à 5 li. N. E. de Verceil, 8 N. E. de Caſal, 10 O. de Milan. lon. 26. 10. lat. 45. 25.

Novellare, *Novellara*, jolie petite ville d'Ital. cap. d'une petite cont. de même nom, avec titre de C. entre Guaſtalle, Carpi & Reggio, avec un beau chât. où le C. ſouv. qui eſt de la Maiſon de Gonzague, fait ſa réſid. à 7 li. de Parme. lon. 28. 12. lat 44. 50.

Novi, pet. ville d'Ital. dans l'Etat de Gênes. Les Piémontois la prirent au mois de Juin 1746. Elle eſt à 4 li. S. O. de Tortone, 10 N. O. de Gênes. lon. 26. 23. lat. 44. 45.

Novi-Basar ou *Jeni-Basar*, ville conſid. de la Turquie Eur. dans la Servie, près de l'Oreſco, à 29 li. O. de Niſſa, 41 S. de Belgrade. lon. 38. 59. lat. 43. 25.

Novigrad, *Novigradum*, pet. mais très-forte ville de la h. Hongrie, avec un bon chât. cap. du C. de même nom, proche le Danube, ſur une montagne, à 6 lieues E. de Gran, 10 N. de Bude. lon. 36. 45. lat. 47. 50.

Novigrad, pet. mais forte ville de Dalmatie, avec un chât. ſur le lac de même nom, ſuj. aux Turcs. Elle eſt auprès du golfe de Veniſe, à 8 li. N. O. de Tara, 7 O. de Nona. lon. 34. 20. lat. 44. 30.

Novigrad, place très-forte de Servie, ſuj. aux Turcs, proche le Danube, à 14 li. N. de Niſſa, 36 S. E. de Belgrade. lon. 43. 40. lat. 45. 5.

NOVOGOROD-WELICHI, LE GRAND NOVOGOROD, *Novogardia*, riche & très-gr. ville l'Emp. Ruſſien, cap. du D. de même nom, avec un Arch. & un ch où l'Arch. & le Vaivode font l réſid. Il s'y fait un com. aſſez c ſidérable, mais moins grand qu'a trefois. Jean Baſili Grotſdin la p en 1467. Jean Baſilowitz y com de grandes cruautés en 1569. Elle avantageuſement ſituée pour le c ſur la ri. Wolchoma, près du Ilmen, à 52 li. S. E. de Narva, N. E. de Pleſcow, 90 N. O. de M cou. lat. 58. 23. lon. 51. 15.

Le D. de la gr. Novogorod eſt b N. par l'Ingrie, E. par une pa du D. de Belozero & de celu Tvere, qui le bor. auſſi au S. a la Prov. de Rzeva, O. par la Sei de Pleskow.

Novogrod-Niſi, *Voyez* Niſen

NOVOGROD-SERPSKOI, v forte de l'Emp. Ruſſien, cap. d Prov. de même nom, dans la S rie, ſur le Dubica, à 50 li. N. p de Kiowie, 90 S. O. de Moſ lon. 51. 45. lat. 52. 30.

Noyen, bourg de Fr. en Anj Election de la Fléche.

Noyers, *Nucetum*, pet. vill Fr. en Bourgogne, ſur la ri. de rin, dans un vallon entouré mont. où il y a beaucoup de vig à 7 li. S. E. d'Auxerre. lon. 21 lat. 47. 38.

Noyers, bourg de France, dan Dioc. de Tours, avec une Ab de Bénédictins, qui vaut 2000 l

Noyon, *Novio Magus*, *No mum*, anc. & belle ville du Gou nement de l'Iſle de Fr. ſur les fins de la Picardie, avec un E ſuf. de Rheims, dont l'Evêqu C. & Pair de Fr. C'eſt la patri fameux Calvin & de Jacques ſin. François I. y conclut un T avec Charles V. en 1516. A avoir été priſe & repriſe plu fois pendant la Ligue, elle fut due à Henri IV. en 1594. El ſur une pente douce & en bon ſur la ri. de Vorſe, à 9 li. N. C

ons, 13 S. E. d'Amiens, 24 N. . de Paris. lon. 20 d. 40'. 43''. 49 d. 34'. 37''.

OZEROY, NOZERET, Nucillum, ville de Fr. en Franche-Comté, un chât. C'eſt la patrie de Jean ppuis, & de Gilbert Couſin. Elle ur une mont. à 8 li. S. E. de Sa- 15 S. de Beſançon lon. 24. 48. 46. 44.

UBIE, Nubia, R. d'Afr. borné ar l'Egypte, E. par la mer Rou- & une partie de l'Abiſſinie, S. e deſert de Gorhan, & une partie Nigritie. Tous les habitans s'a- nent à l'agriculture, & la terre uit abond. du bled & des can- de ſucre. On y trouve de l'ivoi- quantité. Le Roi de Nubie eſt ue toujours en guerre avec ſes ns. Le Nil dans ces quartiers eſt profond, qu'on le paſſe facile- à pied. Dangala eſt la capitale oyaume.

UESTRA SÉNORA DE LA x, ville de l'Amer. mérid. au u, dans l'Audience de los Char- vers la ſource de la ri. de Cho- po, dont elle prend quelquefois m, avec un Evéc. ſuf. de Li- Elle eſt au pied d'une monta- dans une vallée abond. en vi- & en fruits qui commencent à ir en Janvier. lon. 313. 30. lat. d. 16. 50.

eſtra Sénora de los Remedios, Rio de la Hacha.

UESTRA SÉNORA DE LA TORIA, ville de l'Amér. ſept. exique, ſur la côte de la baie mpêche, dans la Prov. de Ta- , dont elle prend auſſi le nom. Cortez prit cette ville & la ſac- en 1519.

Eſp. lui ont donné ce nom émoire d'une victoire qu'ils rterent ſur les habitans de ces ées. lon. 285. lat. 18.

EVA SEGOVIA, Nova Sego- ille des Indes Orient. dans la ſept. de l'Iſle de Luçon, l'une hilippines, avec un Evéc. & t. L'Alcade Major de la Prov. réſid. en cette ville. Elle eſt

vers l'emb. de la ri. de Cagayan. lon. 138. 5. lat. 18. 59.

Nuillé, bourg de France dans le Maine, Election de Laval. C'eſt le Siége d'une Châtel. avec haute & baſſe Juſtice.

Nuillé & Vandin, bourg de Fr. dans le Maine, Election du Mans.

NUITS, Nutium, ville de Fr. en Bourgogne. Elle tient le troiſiéme rang aux états. Elle eſt renommée par ſes bons vins, & eſt aux pieds d'une mont. ſur le ruiſ. de Muſin, à 6 li. S. O. de Dijon, 4 N. E. de Beaune, 60 S. E. de Paris. lon. 22. 28. lat. 47. 10.

NUMATSJU, ville du Japon, dans l'Iſle de Niphon, à l'emb. de la ri. de Siſingava.

NUMBOURG, petite ville d'Al. dans la baſſe Heſſe. Elle appart. à l'Elect. de Mayence. C'eſt la patrie de George Grævius. Elle eſt ſur une montagne, près d'un château.

NUREMBERG, *Noremberga*, l'une des plus gr. des plus belles, des plus fortes & des plus floriſſantes villes d'Al. cap de la Franconie, avec un beau & fort château, où les Emp. ont ſouvent fait leur réſid. & une Univ. Il s'y fait un com. prodigieux. C eſt une ville Imp. Tout y eſt admirablement bien reglé ; les Magiſtrats ſont entiérement occupés à faire fleurir le com. les ſciences & les arts ; ils ne ſouffrent point de pareſſeux. Les Egliſes & les édifices publics y ſont ſuperbes. Elle a produit beaucoup de grands hommes en tout genre. Le fameux Albert Durer, Joachim Camerarius, le fameux Caré, & Jean Cochleus étoient de cette ville. On y conſerve une Bibliotheque magnifique. On y profeſſe la Religion Luthérienne. Elle eſt ſur la Pégnitz qui la coupe en deux parties, & ſur laquelle il y a pluſieurs ponts, dont un eſt magnifique, à peu près au centre de l'Al. à 22 li. N. O. de Ratiſbonne, 36 N. p. O. de Munich, 25 N. d'Augſbourg, 100 O. p. N. de Vienne, 150 E. de Paris. lon. 28. 43. lat. 49. 26.

Nusco, pet. ville d'Ital. au R. de Naples, dans la Principauté ult. au pied d'une mont. avec un Evéc. suf. de Salerne.

Nuys, *Novesium*, anc. & forte ville d'Al. dans l'Elect. de Cologne. Elle appart. à la Maison d'Autriche. Le D. de Parme la prit en 1580. Elle est sur la ri. d'Erfft à demi-li. du Rhin, 2 S. O. de Dusseldorp, 9 S. E. de Cologne. lon. 24. 22. lat. 51. 18.

NYLAND, *Nylandia*, Prov. de Suede, sur le golfe de Finlande. Ses princip. lieux sont Ekenes, Raseborg, Helsingfors & Borgo.

Nymbourg, *Novoburgum*, ville forte de Bohême, sur l'Elbe. Les troupes Saxonnes la prirent d'assaut en 1634. lon. 33. 1. lat. 50. 8.

Nyon, *Nevidunum*, anc. & assez consid. ville de Suisse, au cant. de Berne, cap. d'un Bail. de même nom, avec un chât. d'où on a une vue magnifique. On y voit un grand nombre d'inscriptions du tems des Romains. Elle est assez com. & dans un bon pays, près du lac de Genêve, à 4 li. de cette ville. lon. 23. 45. lat. 46. 24.

Nyslot, fort de l'Emp. Russien, dans la Livonie, sur la Narva, à 8 li. S. O. de Narva. lon. 46. 30. lat. 58. 46.

O.

OACCO, Prov. d'Afrique, au R. d'Angola. C'est un pays uni & très-fertile; mais qui n'est pas bien cultivé. Les habitans sont assez guerriers & superstitieux. Ils sont presque tous Chrétiens.

Oakham, ville d'Ang. dans le Rutland, au Dioc. de Peterboroug. Quand un Seigneur entre à cheval dans cette ville, il est obligé de faire hommage d'un des fers de son cheval, ou de le racheter par argent. Elle est dans la belle & riche vallée de Cathmos, à 24 li. de Londres. lon. 16. 45. lat. 52. 38.

Obasine, Abbaye de Fr. au Dioc. de Limoges. Elle est de l'Ordre de Cîteaux, & vaut 7000 liv.

OBDORA, Prov. de la Tartarie Moscovite, qui fait partie de la Sibérie, à l'E. de l'Oby, presque sous le cercle Polaire.

Oberkirch, *Ypergræcia*, pet. ville & chât. d'Alsace, au-delà du Rhin, vers la forêt Noire, à une li. de Strasbourg. Elle appart. à l'Evêque de Strasbourg. lon. 25. 55. lat. 48. 3

Oberndorff, pet. ville d'Allemagne au cer. de Souabe dans la forêt Noire. Elle appart. à la Maison d'Autriche; on la divise en haute & basse. Elle est sur le Néker. lon. 2 18. lat. 48. 10.

Obernperg, jolie petite ville d'Al. dans la Baviere, avec un chât. Elle appart à l'Evêque de Passau.

Oberwesel, *Vosavia*, anc. pet. ville d'Al. au cer. du bas Rhin, autrefois Imp. mais à présent sujette à l'Electeur de Tréves. Elle est sur le Rhin.

Obollah, jolie pet. & très-forte ville de Perse, dans l'Iraque Persienne, sur un bras du Tigre, près de Bassora. Les Orient. la vantent comme un des quatre endroits les plus délicieux de l'Asie, qu'ils appellent *Paradis*. lat. 30. 15. lon. 6 50.

Oby, *Obius*, gr. fleuve d'As. qui prend sa source dans la gr. Tartarie au lac de Kithai, dans le R. d'Astin, & se jette dans la mer.

Ocana, ville d'Espagne dans la nouv. Castille, dans une belle plaine qui abonde en tout ce qui est necessaire à la vie, à 9 li. de Madrid. lon. 14. 36. lat. 39. 56.

Océan (l') *Oceanus*, est toute l'étendue d'eau qui environne la terre.

Ochrida, *Voyez* Giustandil.

Ochsenfurt, *Bosporus*, ville d'Al. en Franconie, dans l'Evéché de Wurtzbourg. Elle est sur le Mein à 5 li. S. E. de Wurtzbourg. lon. 2 50. lat. 49. 40.

Octeville, bourg de Fr. en Normandie, dans le pays de Caux, Election de Montivilliers.

CZAKOW, *Axiace*, ville forte Turquie, dans la Beſſarabie, cap. pays de même nom, & fameu- r ſa bat. de 1644. C'eſt où ſont Galeres Turques qui gardent b. du Niéper contre les courſes Coſaques. Elle eſt défendue par eurs chât. & eſt à 17 li. S. O. de ogrod, 170 N. p. E. de Conſtan- ple. lon. 47. 35. lat. 46. 30.

DENSÉE, *Ottonium*, ville con- de Dan. dans l'Iſle de Funen, un Evéc. ſuf. de Lunden. Elle 18 li. de Sleſwigk, 26 S. O. de penhague. lon. 28. 2. lat. 55.

der (l') *Odera*, ri. conſidér. qui prend ſa ſource dans la avie, au village de Giebe, & ſe dans la mer par trois emb.

DOWARA ou *DAROU* ville apon, dans l'Iſle de Niphon, un chât. Ce n'eſt qu'en cette & à Meaco qu'on prépare le ou parfumé. La ſituation en eſt hante.

denbourg, *Voyez* Sopron.

LAND (l'Iſle d') ou L'ISLE DU , *Oelandia*, Iſle conſid. de la Baltique, ſur la côte de Suede, e la Gothie, Borckholm en eſt . lat. 56. 12—57. 24. lon. 34. 5. 45.

SEL, *Oſilia*, Iſle de la mer que, ſur la côte de Livonie, u Golfe de Riga. Elle appart. uſſie. lon. 39. 40—40. 54. lat. 8—58. 38.

TING, *OTTINGEN*, *Oeni* , ville d'Al. dans la h. Baviere, a Juriſdiction de Burckhauſen. eſt ſur l'Inn, & ſe diviſe en & en nouvelle. lon. 30. 22. lat.

TING, jolie ville d'Al. dans bc, avec un chât. & titre de n. 28. 20. lat. 48. 52.

TMARSEN, ville des Prov. , dans l'Overiſſel, dans le e Twent, à 3 li. d'Oldenzel.

FEMBOURG, *Offonis Burgum*, petite ville Imp. d'Al. au cerc. uabe. Les Fr. la prirent en Elle eſt à 5 li. S. E. de Straſ- bourg, 8 S. O. de Bade. lon. 25 d. 37′. 14″. lat. 48 d. 28′. 11″.

Offranville, bourg de Fr. dans la h. Normandie, au pays de Caux, Eléction d'Arques.

Oglio (l') *Ollius*, ri. d'Ital. dans la Lombardie. Elle prend ſa ſource au Breſſan, & ſe perd dans le Pô.

OIBO, Iſle d'Afr. ſur la côte de Zanguebar, l'une des Iſles de Quirimba. Il y a de belles fontaines.

Oigni, Abbaye de Fr. en Bourgogne au Dioc. d'Autun. Elle eſt de l'Ordre de St Auguſtin, & vaut 4500 liv.

OIRA, *Uria*, anc. ville d'Italie, dans la Terre d'Otrante, avec un Evéc. ſuf. de Tarente, & un vieux chât. au pied de l'Apennin, à 8 li. N. E. de Tarente, 8 S. O. de Brindes. lon. 35. 22. lat. 40. 48.

Oiſe, *Oeſia* ou *Iſara*, ri. de Fr. qui prend ſa ſource dans les Ardennes, & va tomber dans la Seine. Le poiſſon y eſt excellent.

Oiſemont, bourg de Fr. en Picardie, dans le Vimeu, avec une Commenderie de Malte & un Bailliage.

* Oiſſeau, bourg de Fr. dans le Maine, Election de Maïenne.

OLARGUES, petite ville de Fr. dans le Languedoc, au Dioc. de St Pons, ſur le ruiſ. de Taure qui tombe dans l'Orbe.

OLAW, pet. ville d'Al. dans la Siléſie, au D. de Brieg, ſur la petite ri. d'Olaw.

Oldembourg, *Voyez* Altenbourg.

OLDEMBOURG, *Oldemburgum*, ville forte & conſid. d'Al. en Weſtphalie, cap. du C. de même nom, avec un chât. magnifique qui ſert de cit. Cette ville & le C. appart. au R. de Dan. qui deſcend de la Maiſon d'Oldembourg. Elle eſt ſur la Hunte, dans un pays très-fert. & abon. en chevaux, à 9 li. O. de Brême, 18 S. E. d'Embden, 29 N. de Munſter. lon. 25. 42. lat. 53. 12.

OLDENDORP, pet. ville d'Al. au cer. de la b. Saxe, au D. de Lunébourg, ſur la ri. de Wenaw & d'Eſca, fameuſe par la bat. de 1633. lon. 28. 10. lat. 53. 16.

Oldenzel, *Salia vetus*, petite ville des Prov. Unies, dans l'Overissel, à 3 li. d'Oetmarsen, 10 de Deventer. lon. 24. 33. lat. 52. 22.

Oldeslo, *Oldeslovia*, pet. ville d'Al. dans la Wagrie. Elle appart. au Roi de Dan. qui la fit extrêmement fortifier en 1688, & est sur la Trave, à 7 li. O. de Lubeck, 10 N. E. de Hambourg. lon. 28. 1. lat. 53. 58.

Oleron, *Olario*, Isle de Fr. sur la côte d'Aunis & de Saintonge, à 2 li. du Continent. Elle a 5 li. de long sur 2 de large, & 12 de circuit. Elle est très-fert. On y compte environ 12000 habitans. Elle est défendue par un chât. bien fortifié. Les Rochelois s'en emparerent du tems de la Ligue, & la posséderent jusqu'en 1626, que Louis XIII. la subjugua avec celle de Ré. Les habitans sont excellens hommes de mer.

Oléron, *Iluro*, ville consid. de Fr. en Béarn, avec un Evéché suf. d'Auch. Elle est fort peuplée & sit. sur la Gave, à 4 li. de Pau, 185 S. p. O. de Paris. lon 16. 58. lat. 43. 10.

Olesko, petite ville de Pologne, au Pal. de Volhinie.

Olika, *Olica*, ville forte de Pologne, dans la Wolhinie, avec titre de D. & une bonne cit. lon. 44. 23. lat. 50. 55.

Olinde, *Olinda*, ville de l'Amér. mérid. au Brésil, dans la Capitainie de Fernambouc. Les Jésuites y ont une superbe maison. Les Hol. la prirent en 1630; & depuis ce tems-là elle n'a pu se rétablir. lon. 342 d. 30′. 00″. lat. mérid. 8 d. 13′. 00″.

Olioulles, petite ville de Fr. en Provence, dans la Viguerie d'Aix, dans un terrein tout planté d'oliviers.

Olite, *Oliba*, très-jolie ville d'Esp. dans la Navarre, cap. d'une Mérindade de même nom. Les R. de Navarre y faisoient autrefois leur résid. Elle est dans un pays agréable & fertile, sur la route de Pampelune à Saragoce, à 8 li. N. de Tudel, 8 N. E. de Calahorra. lon. 16. 1 lat. 42. 20.

Oliva, petite ville d'Esp. au de Valence

Oliva, Monastere de Pologn près de Dantzick, rem. par le Tra de paix, qui y fut conclu en 166 entre l'Empereur & les Rois de Su de & de Pologne. lon. 36. 32. 54. 26.

Olivença, *Evandria*, *Olivtia*, très-forte & très-importa ville de Port. dans l'Alentéjo. Esp. la prirent en 1658, & la re dirent aux Port. par le Traité de bonne en 1668. Elle est dans vaste plaine, proche la Guadiana 6 li S. d'Elvas, 16 E. d'Evora. l 11. 12. lat 38. 28.

Olivet, Abbaye de Fr. au Di de Bourges, Ordre de Cîteaux. vaut 2500 liv.

Oliviers (la mont. des) céle mont. de la Palestine, à 600 pas Jérusalem, à l'E. Elle en est sépa par le torrent de Cédron & pa vallée de Josaphat. Elle a trois so mets; le sommet du milieu est c d'où J. C. monta au Ciel.

Olkus, *Voyez* Ilkusch.

Olme, bourg de France en A vergne, au Dioc. & dans l'Elect de Clermont.

Olmedo, pet. ville d'Esp. d la vieille Castille, au bord orien de l'Adaja sur les front. du Roy me de Léon.

Olmutz, *Olomutium*, agr ble, forte, & l'une des plus be villes d'Al. autrefois cap. de la M ravie, avec un Evéc. suf. de Prag Il y a de fort beaux édifices. Les suites y ont un Collége. Elle est t com. bien peuplée, & sit. sur la M rave, à 32 li. N. p. E. de Vienn 39. S. de Breslaw. lon. 35. 10. 49. 30.

Olone, *Olona*, Isle, bourg, ch ville & port de Fr. dans le b. Poit à 9 li. de Luçon. Tous ces lieux s assez près l'un de l'autre. La ville nomme *les Sables d'Olone*, a Ele & est à 103 li. S. O. de Paris. l 15 d. 42′. 2″. lat. 46 d. 29′. 50″

Olonitz, ville de l'Emp. Ruſ-
, renommée par ſes mines de fer
ar ſes eaux minérales, que Pier-
e Gr. a fort miſes en réputation.
e eſt entre le lac de Ladoga &
i d'Onéga. lon. 51. 55. lat. 61.

Olss, *Olſa*, jolie, forte & aſſez
ſid. ville de Siléſie, près de Breſ-
, avec titre de P. dont les P. ſont
a Maiſon de Wurtemberg ; ils y
un beau Palais. Elle eſt à 9 li.
de Wolaw, 7 N. E. de Breſlaw.
. 34. 55. lat. 51. 20.

Olten, *Olta*, pet. ville de Suiſ-
au cant. de Soleure, cap. d'un
l. Elle eſt ſur la Diunire, où l'on
he des écreviſſes naturellement
ges. lon. 25. 10. lat. 47. 20.

Ombrie, *Umbria*, Prov. de l'E-
Eccléſiaſtique. Spoléte en eſt la
itale. *Voyez* Spoléte.

Ombrone (l') *Umbro*, ri. de Toſ-
ne, qui a ſa ſource dans le Sien-
is, & ſe jette dans la mer de Toſ-
ne.

Omer (St) *Audomaropolis*,
e forte & conſid. de Fr. en Ar-
s, cap. d'un Bail. conſid. avec un
it. & un Evéché ſuf. de Cambrai.
Cathédrale eſt très-belle. Il y a
fort beaux édifices & une riche
baye de l'Ordre de Saint Benoît.
e eſt ſur la ri. d'Aa, dans un ma-
s qui la rend très-forte, à 3 li. N.
d'Aire, 6 S. de Bergues, 8 S. de
nkerque & S. E. de Calais, 8 N.
de Bethune, 54 N. de Paris. lon.
d. 54'. 57''. lat. 50 d. 44'. 46''.
voit près de St Omer des Iſles
tantes qu'on fait aller où l'on
it.

Ommelande (l') *Umlandia*,
m qu'on donne au pays qui eſt
x environs de Groningue, & qui
ec cette ville compoſe une des ſept
ov. Unies. Elle comprend trois
artiers, Hunſingo, Fineingo &
eſter-quartier.

Omura, ville du Japon, capit.
ne Pr. particuliere, dans la Prov.
Fiſen, au fond d'une baie. Suri-
nda, Pr. d'Omura, fut le prem.
Japon, qui embraſſa le Chriſtia-
niſme. Auſſi ce R. fut-il le théâtre le plus ſanglant de la perſécution.

Onéga, *Onega*, riv. & lac de l'Empire Ruſſien, entre la Carelie Moſcovite, le pays de Cargapol & la Carelie Suédoiſe. La riv. prend ſa ſource dans la Prov. de Cargapol, donne ſon nom à un pays rempli de bois, & ſe jette dans la mer Blanche.

Oneille, *Oneglia*, *Onelia*, belle & agréable ville d'Ital. enclavée dans l'Etat de Gênes, avec titre de Pr. & un port ſur la Médit. Elle appart. au R. de Sardaigne, auſſi-bien que la Pr. qui conſiſte en trois vallées, le Val d'Oneille, le Val de Maro & le Val de Prela. Elle abonde en oliviers. Les Fr. bombarderent cette ville en 1692. Comme elle n'eſt pas fortifiée, elle eſt ſouvent priſe & repriſe dans les guerres d'Ital. C'eſt la patrie du célebre André Doria. Elle eſt près de la ri. Impériale, à 12 li. S. E. de Coni, 13 N. E. de Nice, 25 S. de Turin, 20 O. p. S. de Gênes. lon. 25. 36. lat. 43. 55.

Onzain, bourg de Fr. dans le Blaiſois, Election de Blois.

Oostbourg, *Ooſtburgum*, pet. ville des Pays-Bas, dans la Flandre Hol. cap. d'un Bail. de même nom, à une li. de l'Ecluſe. Le Pr. Maurice s'en rendit maître en 1604, & en fit raſer les fortif. lon. 20. 59. lat. 51. 20.

Oostergo, partie orient. de la Friſe. Elle contient 11 préfectures & 2 villes, Leuwarden & Dockum.

Oppelen, *Oppolium*, ville forte de Siléſie, avec un chât. cap. d'un D. conſid. de même nom. Elle eſt ſur l'Oder, dans une belle plaine, à 18 li. de Troppau, 14 S. E. de Breſlau, 54 E. p. N. de Prague. lon. 55. 32. lat. 50. 44.

Oppenheim, *Oppenhemium*, ville d'Al. dans le bas Pal. du Rhin, cap. d'un Bail. de même nom. Les Fr. la ſaccagerent en 1689. Elle eſt ſur une mont. dans un pays fertile, près du Rhin, à 3 li. S. E. de Mayence, 4 & demie N. O. de Worms. lon. 25. 55. lat. 49. 48.

Oppido, *Oppidum*, petite ville d'Ital. au R. de Naples, dans la Calabre ult. avec un Evéc. suf. de Reggio. Elle est au pied de l'Apennin, à 10 li. N. E. de Reggio, 7 S. E. de Nicotera. lon. 34. 14. lat. 38. 18.

* Opportune (Ste) bourg de Fr. en Normandie, dans la Génér. de Caen, Election de Carentan.

Oradour, bourg de Fr. en Auvergne, au Dioc. de St Flour.

* Oradourfanois, bourg de Fr. dans le Poitou, Election de Confolans.

Oradour-sur-Vairs, gros bourg de France dans le Poitou, Election de Confolans.

Oran, *Icosium*, très-forte & très-importante ville d'Afr. dans la Barbarie, au R. de Trémecen, avec plusieurs forts & un excellent port. Le Cardinal Ximénès la prit l'an 1509. Les Algériens la reprirent en 1708; le C. de Mortemar la reprit en 1732 pour l'Esp. Elle est à un jet de pierre de la mer, partie dans une plaine, partie sur la pente d'une mont. fort escarpée, vis-à-vis de Cartagêne, à une li. de Masalquivir, 20 de Trémécen, 50 d'Alger. lon. 17. 40. lat. 37. 40.

ORANGE, *Arosio*, anc. & consid. ville de Fr. cap. d'une Pr. de même nom, unie au Dauphiné, avec un Evéc. suf. d'Arles, une Univ. & plusieurs restes d'antiquité. Elle a eu long-tems ses Pr. particuliers de la Maison de Nassau; mais étant passée à Frédéric R. de Prusse, après la mort du Pr. Guillaume-Henri, qui fut couronné Roi d'Ang. en 1689, son fils Frédéric-Guillaume la céda en 1713 à Louis XIV. & tous ses droits sur la Pr. ce qui fut confirmé par le Traité d'Utrecht. Il s'y est tenu plusieurs Conciles. Le plus fameux est celui de 527. Elle est dans une belle plaine, arrosée de plusieurs ri. à 5 li. N. d'Avignon, 22 N. E. de Montpellier, 20 N. O. d'Aix, 41 S. de Lyon, 141. S. p. E. de Paris. lon 22 d. 25'. 53". lat. 44 d. 9'. 17".

Orangebourg, chât. magnifique & petite ville d'Al. dans l'Electorat de Brandebourg, sur la ri. Havel, proche Berlin. Le chât. une maison de plaisance des R. de Prus

Orbais, Abbaye de Fr. au Dioc de Soissons. Elle est de l'Ordre St Benoît, & vaut 3000 liv.

Orbe, *Urba*, jolie, agréable ancienne ville de Suisse, au pays Vaud, cap. d'un Bail. consid. do la Souv. est partagée entre les can de Berne & de Fribourg. Elle est la ri. d'Orbe, à 16 li. S. O. de Berne, 11 S. O. de Fribourg. lon. 2 22. lat. 46. 42.

Orbec, *Orbeccum*, pet. ville Fr. en Normandie, au Dioc. de L sieux, sur une petite riv. qui tom dans la Touque à 4 li. de là, à L sieux.

Orbestier, Abbaye de Fr. au Dioc de Luçon. Elle est de l'Ordre de Benoît, & vaut 4000 liv.

Orbitello, *Orbitellum*, vil forte d'Ital. en Toscane, dans Siennois, dans l'Etat *delli Presidi* au milieu d'un étang salé, près la ri. d'Albegna & de la mer, ave un fort, à 23 li. S. p. O. de Sienn 34 S. de Florence. lon. 28. 45. la 42. 28.

Orcades (les) *Orcades*, Isles a N. de l'Ecosse, dont elles sont se parées par un canal de 8 li. de lon & de 4 de large. Il y en a 28; le princ. sont Pomona ou Mainland Hoy, South-Ronalsa, Shapinsha Stronza, Eda, Sanda, Westra Rouza. Le ter. y est presque stérile Les habitans, au dire des Ang. son de fort mauvais sujets, & gens d mauvaise foi.

Orchies, *Origiacum*, anc. vil le de Fr. dans la Flandre, cap. d'un Châtel. de même nom; entre Tour & Douai, à 4 li. de Lille. lon 20. 55. lat. 50. 28.

* Orcines, bourg de Fr. en Auvergne, au Diocèse & Election de Clermont.

Ordingen, *Castra Ordeonii* pet. ville d'Al. dans l'Electorat de Cologne. Le Maréchal de Gu[illemin]brian y battit les Hessois en 1641, &

a ville en 1642. Elle eſt ſur le

DUNA, *Ordunia*, ville d'Eſp. la Biſcaye, dans une vallée, ble, entourée de h. mont. lon. 5. lat. 43. 10.

EBRO, *Orebroa*, pet. ville de , dans la Néricie, avec un hât. ſur la Troſa, à 30. li. S. O. ckholm. lon. 33. 30. lat. 59. 12.

noque (l') *Orenocus*, gr. ri. mér. dans la Terre-Ferme. rend ſa ſource au Popayan, & dans la mer par 16 embou- princ. Ses bords ſont habités s Sauvages bien faits & vail- ui logent ſur terre en été & en ur des arbres, pour être à l'a- inondations. On les nomme *as*; ils ſe font continuellement re. Chriſtophe Colomb décou- te ri. en 1498.

ENSE, *Aquæ Calidæ*, anc. vil- ſp. dans la Galice, avec un ſuf. de Compoſtelle. Elle eſt née par ſes bains ſalutaires. On une partie de cette ville qui pied d'une mont. éprouve la des plus gros hivers, tandis n autre quartier on jouit des rs du printems. Elle eſt ſur le que l'on paſſe ſur un beau pont eule arche, à 19 li. S. E. de ſtelle, 26 N. O. de Bragance, O. de Madrid. lon. 10. 8. lat.

SCA, ville de l'Emp. Ruſſien, Carélie, avec un bon fort, Pierre le Grand pour la dé- St Peterſbourg.

ſmaux, bourg de Fr. en Pi- dans l'Amiénois.

A, *OURFA*, *Edeſſa*, ville & fort peuplée d'Aſ. dans le k. On y voit de beaux reſtes Elle eſt à l'E. de l'Euphrate, N. E. d'Alep. lon. 55. 20. 20.

RD, *Orfordia*, pet. ville à d'Angl. avec titre de C. & , dans la Prov. de Suffolck, N. E. de Londres. Elle en- x Députés au Parl. lon. 18. 2. 10.

ORGELET, pet. ville de Fr. dans la Franche-Comté, au Bail. de ſon nom, à la ſource de la Valouze.

ORGON, pet ville de Fr. en Provence, à 4 li. d'Avignon, près de la Durance.

Oria, *Voyez* Oira.

ORIENT, port de Fr. en Bretagne, au fond de la baie de St Louis. On y bâtit vers l'an 1720 une belle ville, où la Compagnie des Indes tient ordinairement ſes gros magazins. Les Ang. tenterent inutilement de s'en emparer en 1746. lon. 14. 12. lat. 47. 45.

Origny-Ste-Benoite, bourg de Fr. en Picardie, Elect de Guiſe, dans une gr. prairie, ſur l'Oiſe, avec une Abbaye de Bénédictins.

ORIGUELA, *Orcelis*, ville conſid. d'Eſp. au R. de Valence, avec un Evéc. ſuf. de Valence, & une Univ. Elle eſt dans une campagne fert. en tout, ſur la ri. de Segura, à 14 li. N. de Carthagene, 14 S. O. d'Alicant, 41 S. de Valence. lon. 17. 12. lat. 37. 52.

ORISTAGNI, *Uſellis*, anc. ville de l'Iſle de Sardaigne, avec un Arc. ſur la côte occid. ſur le golfe de même nom, à 17 li. N. O. de Cagliari, 11 S. de Boza. lon. 26. 33. lat. 39. 55.

ORIXA, R. de l'Indouſtan, ſur le golfe de Bengale, à l'extrémité ſept. de la côte de Coromandel, entre Bengale & le R. de Golconde. Les villes princ. ſont Ramana, réſid. du R. de Brampour & Ganjam, où les Ang. ont un Comptoir.

ORLEANOIS (l'). Il ne faut pas confondre le Gouv. d'Orléanois avec l'Orléanois propre. le Gouv. contient outre l'Orléanois, la Sologne, la Beauce, le Dunois, le Vendômois, le Blaiſois, la plus gr. partie du Gâtinois, & le Perche-Goué. Tout l'Orléanois eſt du reſſort du Parl. de Paris. L'Orléanois propre eſt une Prov. de Fr. bor. N. par la h. Beauce, E. par le Gâtinois, S. par la Sologne & une partie du Blaiſois, O. par le Dunois & le Vendômois. La Loire le diviſe en haut &

en bas Orléanois. Le h. eſt au N. & le b. au S. de cette ri. C'eſt un très-bon pays. Orléans en eſt la capitale.

ORLEANS, *Aurelianum*, anc. gr. belle, agréable, & l'une des plus célébres villes de Fr. cap. de l'Orléanois, avec une Univ. pour le Droit, titre de D. un Evéc. ſuf. de Paris, un Préſid. un Bail. une Gén. une Intendance, & un Hôtel des Monnoies. La Cathédrale eſt une des plus belles du R. L'inſtallation de l'Evêq. ſe fait d'une maniere fort ſinguliere. Il a droit le jour de ſon entrée d'abſoudre les criminels qui ſont dans les priſons. J. C. eſt regardé comme le prem. Chanoine de l'Egliſe d'Orleans, & eſt mis à la tête de toutes les diſtributions pour une double portion qui eſt donnée à l'Hôtel-Dieu. La ville d'Orleans eſt fameuſe par les Conciles qui s'y ſont tenus, & par le ſiége qu'elle ſoutint contre les Angl. en 1428, & que Jeanne d'Arc, ou la Pucelle d'Orleans leur fit lever. On y voit ſa ſtatue. C'eſt la patrie de Denys Pétau, Jeſuite, de Jacques Bongars, du Chevalier de Cailly, de Nicolas Toinard, d'Amelot de la Houſſaie, de Michel le Vaſſor, &c. Il s'y fait un com. prodigieux en vins, bled, eaux-de-vie, &c. qui eſt occaſionné par ſa ſit. avantageuſe ſur la rive droite de la Loire, à 13 li. N. E. de Blois, 24 N. E. de Tours, 27 S. O. de Paris. lon. 19 d. 34 ′. 22 ″. lat. 47 d. 54 ′. 4 ″. La forêt d'Orleans eſt une des plus conſid. qu'il y ait en Fr.

ORLEANS (la nouvelle) ville de l'Amér. cap. de la Louyſiane. Elle fut bâtie ſous la Régence du Duc d'Orleans. C'eſt la réſid. du Gouv. Elle eſt ſur le bord orient. du Miſſiſſipi. lat. 28. 28.

ORMUS, *Armuzia*, pet. Iſle d'Aſ. au fond du golfe de même nom, à l'entrée du golfe Perſique. C'eſt un amas de rochers couverts de pierres de ſel; les maiſons mêmes ſont bâties de ces pierres. La chaleur y eſt ſi gr. que les habitans ſont obligés, pour pouvoir repoſer, de ſe retirer dans les bois voiſins, & de ſe mettre dans l'eau juſqu'au cou. Cette étoit autrefois un R. fort importa & de ce tems elle étoit très-floriſſ te. Les Port. la prirent en 1507 y laiſſerent la famille Royale; n en 1622 Schah Abas, R. de Per aſſocié aux Ang. s'empara de l'I & en emmena les Port. & la fam Royale. Depuis ce tems elle eſt peu conſid. Il y a une fortereſſe dée par 300 hommes. Elle eſt meurée aux Perſes. lon. 73. lat.

ORNANS, pet. ville de Fr. d la Franche-Comté, cap. d'un Il y a auprès un puits profond q dégorge tellement dans les gr. plu qu'il inonde les campagnes voiſi & jette, dit-on, quantité de poiſſ La ville eſt ſur la Louve, à 3 li Beſançon.

Orne (l') *Olina*, ri. de Fr Normandie. Elle prend ſa ſourc village d'Aunon, & ſe jette dan mer, à 3 li. au-deſſous de Caen. eſt navigable de ce côté-là.

OROPÉSA, *Oropeſa*, ville d' dans la nouvelle Caſtille, près front. de l'Eſtramadure, avec de C. Elle eſt entre Talara & zentia, à 9 li. de la derniere. appart. à une branche de la fa R. de Port. lon. 13. 6. lat. 39

ORSOY, *Orſoium*, pet. ville au pays de Cleves, ſur le Rhin P. d'Orange la prit en 1672, & fit une place très-forte; mais lippe de Fr. l'ayant priſe en 1 en fit démolir les fortif. Elle ap au R. de Pruſſe. lon. 24. 18. lat 28.

ORSSA, *Orſa*, ville de Pol dans la Lithuanie, au Pal. de teſpk, ſur un ruiſ. proche le Ni lon. 49. 8. lat. 54. 38.

ORTENBOURG, ville d'Al. la h. Carinthie, ſur la rive n de la Drave, vis-à-vis du con du Liſer, chef-lieu d'un Comt

ORTEZ, *OURTES*, *Orte* petite ville de Fr. une des prin les places du Béarn. Elle eſt Gave de Pau, ſur le penchant colline, à 7 li. de Pau. lon. 1 lat. 43. 32.

ri, *Hortanum*, ville d'Italie, e Patrimoine de St Pierre, n Evéc. ſuf. du Pape & uni à de Citta Caſtellana. Elle eſt u Tibre, à 13 li. de Rome, 3 ta Caſtellana, 4 & demie de e. lon. 30. 2. lat. 42. 22.

NAU, pays d'Al. dans la Sua- long du Rhin qui le ſépare de e. Il eſt bor. S. par le Briſgaw, le Marg. de Bade, E. par le Wurtemberg. Il contient trois Impér. Offenbourg, Gegen- Zell. Il appart. en partie à la n d'Autriche, en partie à l'E- de Spire, & en partie au C. nau.

al, *Aurea-vallis*, Abbaye de x Pays-Bas, à l'extrémité ſept. xembourg Fr. au milieu des 1 2 lieues de Montmédi. On y ue l'étroite Obſervance de Cî- comme à la Trappe.

VIETE, *Urbiventum*, anc. & ville d'Ital. cap. d'un petit e même nom, au Patrimoine Pierre, avec un Evéc. ſuf. du & un Palais magnifique. On Orviéte un puits très-profond, mulets deſcendent par un eſ- pour prendre de l'eau, & re- nt par un autre. Cette ville eſt rocher eſcarpé de tous les cô- ès du confluent de la Paglia & hiana, à 20 li. N. p. O. de 3 E. de Bolſena, 6 N. de Vi- on. 29. 45. lat. 42. 42.

CA, gr. belle & fameuſe ville on, l'une des cinq gr. villes e l'Iſle de Niphon, avec un nagnifique chât. fortif. gouv. ux favoris de l'Emp. C'eſt une s peuplées & des plus mar- s du Japon. Tout y eſt à gr. . Les Japonois l'appellent *le e des plaiſirs & des divertiſſe-* Ce qui la rend ſi floriſſante, ſit. ſur la ri. de Jédogawa, uelle il y a pluſieurs beaux & qui la traverſe par une in- le canaux, & y amene les ba- Dans cette ville on annonce érentes heures de la nuit par de différens inſtrumens de muſique ; à chaque heure c'eſt un inſtrument différent. Les Japonois diviſent le jour & la nuit chacun en 6 heures ou portions égales. La ville eſt dans une plaine fert. & agréable. lat. 35. 50. lon. 152. 30.

OSIMO, *Auximum*, anc. ville d'Ital. dans la Marche d'Ancône, avec un riche Evéc. ſuf. du Pape. Le Palais Epiſcopal eſt magnifique. Elle eſt ſur une mont. près du Muſone, à 3 li. de Lorette, 4 S. O. d'Ancône, 44 N. E. de Rome. lon. 31. 12. lat. 43. 30.

OSMA, *Uxama*, anc. ville d'Eſp. dans la vieille Caſtille, avec un Evéc. ſuf. de Tolede, & une Univ. fondée en 1550. Elle tombe preſque en ruine. L'Evêque réſide dans un bourg qui eſt auprès, & qu'on appelle *El Borgo de Oſma*. Elle eſt ſur le Duéro, dans une plaine abon. en tout ce qui eſt néceſſaire à la vie, à 45 li. N. p. E. de Tolede, 32 N. p. E. de Madrid. lon. 15. 2. lat. 41. 34.

OSNABRUCK, *Oſnaburgum*, anc. & conſid. ville d'Al. au cer. de Weſtphalie, avec une Univ. un Evêché fondé par Charlemagne, dont l'Evêque eſt Souv. & une fort. où il réſide. Elle eſt rem. par le Traité qui s'y conclut en 1648, entre les Suédois & l'Emp. La Religion Catholique & la Proteſtante y ſont également ſouffertes. La biere d'Oſnabruck eſt fort vantée. Elle eſt ſur la ri. d'Haze, à 14 li. N. E. de Munſter, 10 d'Hervorden, 18 S. O. de Brême. lon. 25. 48. lat. 52. 28.

OSNABRUCK (l'Evéc. d') Pr. d'Al. dans le cercle de Weſtphalie, bor. N. par le bas Munſter, E. par la P. de Minden, S. par le h. Munſter, O. partie par le même, & partie par le C. de Lingen. C'eſt un pays abondant en bons pâturages. A la paix de Weſtphalie, pour ſatisfaire les Ducs de Brunſwick qui s'étoient emparés de cet Evéc. on convint qu'il ſeroit poſſédé alternativement par un Prince de cette Maiſon qui eſt Luthérienne, & par un P. Catholique ; ce qui s'eſt toujours pratiqué depuis. C'eſt

maintenant (1748) l'Elect. de Cologne qui en jouit depuis 1728.

Osorno, ville de l'Amér. mérid. au Chili, ſur la rive ſept. de Rio-Bueno, dans un ter. où il y a des mines d'or. Laet dit que dans le ter. & dans les limites de cette ville il y a plus de 200000 ſauvages qui payent tribut aux Eſp. Elle eſt à 15 li. de Baldivia. lon. 306. 32. lat. mérid. 40. 40.

Osoro, *Aſorus*, ville d'Ital. cap. d'une pet. Iſle de même nom, dans le golfe de Veniſe, au S. de l'Iſle de Cherzo, dont elle n'eſt ſéparée que par un très-petit détroit. Il y a un Evéc. ſuf. de Zara. Elle eſt preſque deſerte à cauſe du mauvais air. L'Iſle abonde en bois, miel, beſtiaux,&c. On y pêche la ſardine & le maquereau. Elle appart. aux Venitiens. lon. 32. 22. lat. 44. 54.

Ossfeld, petite ville d'Al. dans le cer. de la b. Saxe, aux confins des D. de Brunſwick & de Meckelbourg, ſur l'Aller.

Ossuna, *Urſo*, anc. & aſſez conſid. ville d'Eſp. dans l'Andalouſie, avec titre de D. une Univ. & un Hôpital. Elle eſt à 6 li. de Hardales, 5 d'Exija. lon. 13. 17. lat. 37. 8.

Ostalric, petite ville d'Eſpagne, dans la Catalogne, ſur la ri. de Tordera, à 5 li. de Girone, 8 de Barcelone. Le Maréchal de Noailles la prit d'aſſaut en 1695, & en fit raſer les fortif. lon. 20. 20. lat. 21. 44.

Ostende, *Oſtenda*, très-forte & conſid. ville marit. des Pays Bas, dans la Flandre Autrichienne, au quartier de Bruges, avec un bon port & un Hôtel-de-Ville magnifique. Elle eſt entourée de pluſieurs forts. Le D. de Parme fut obligé d'en lever le ſiége en 1583. Les Eſp. l'aſſiégerent en vain en 1601. Ambroiſe Spinola la prit en 1604, après un ſiége de plus de trois ans. Les aſſiégés perdirent plus de 50000 hommes, & les aſſiégeans plus de 80000. Le Maréchal d'Aumont, qui vouloit la prendre par ſtratagême en 1658, fut pris lui-même. Les Alliés la prirent en 1706, & elle fut cédée à l'Emp 1715. Les Fr. la prirent le 23 A 1745, après 10 jours de tranchée verte. Elle eſt ſur la mer, à 4 li. de Bruges, 3 N. E. de Nieuport N. E. de Dunkerque, 23 N. O. Bruxelles, 70 N. de Paris. lon. 2 23 ′. 13 ″. lat. 51 d. 17 ′. 5 ″.

Osterland (l') *Oſterlandi* cant. d'Al. dans l'Elect. de Sax bor. N. par le D. de Naumbour par la Miſnie, qui le bor. auſſi à S. par le Voigtland, O. par le D Weymar. Altembourg en eſt la c

Osterode, pet. ville d'Al. D. de Brunſwick.

OSTFRISE, pays d'Al. aux c fins des Prov. Unies, appellé *le C. d'Embden*. Il eſt bor. N. pa mer d'Al. E. par le Comté d'Old bourg, S. par l'Evéc. de Munſ O. par la Prov. de Groningue. pays eſt diviſé en pluſieurs quarti & a eu depuis 1654 ſon Souv. pa culier, ſous la Protection des P Unies juſqu'en 1744. Depuis ce t il appart. au R. de Pruſſe. Emb en eſt la capitale.

Ostiaques (les) peuple d'A dans la Sibérie, aux environs l'Oby, d'où il s'étend juſqu'au niſca qui le borne à l'E. Il eſt bo N. par le cercle Polaire, & au S. les Calmoucks. Il fait partie d Tartarie Ruſſienne. On les a e amenés à la connoiſſance de l'E gile, ſous Pierre le Grand ; & ſont aujourd'hui partie de l'E Moſcovite.

Ostie, *Oſtia*, anc. & cél ville d'Ital. dans la Campagn Rome, avec un Evéc. qui eſt le mier ſuf. du Pape, & qui eſt u celui de Velétri. Cette ville ſi fam ſe du tems des Romains, eſt pre entierement détruite. Elle eſt à l' bouchure du Tibre, à 5 li. S. O Rome. lon. 29. 58. lat. 41. 47.

Ostrogothie, nom que donne à la partie orient. de la thie. *Voyez* Gothie.

Ostuni, *Oſtunium*, ville d' au R. de Naples, dans la Terre trante, avec un Evéc. ſuf. de B

lle eſt ſur une mont. près du
le Veniſe, à 5 li. de Brindes,
Tarente. lon. 35. 24. lat. 40.

VIECZIN, *Oſvecimia*, ville
ogne, avec titre de D. au Pal.
covie. On y fait un grand tra-
ſel. Elle eſt ſur la Wiſtule, à
S. O. de Cracovie. lon. 37.
. 50. 1.

RANTE, *Hydruntum*, anc. &
. ville d'Ital. au R. de Naples,
la terre d'Otrante, avec un
& un port. Les Turcs la pri-
us Mahomet II. Ferdinand,
Naples, la reprit. Elle eſt à
du golfe de Veniſe, à 24 li.
le Tarente, 15 S. E. de Brin-
n. 36. 10. lat. 41. 21.

RANTE (la terre d') Provin-
l. au R. de Naples, la ſeptié-
rang, bor. N. par la terre de
z par le golfe de Veniſe, E.
même golfe, S. & O. par un
ſe qui eſt entre elle & la Ba-
C'eſt un pays mont. abon.
ves, en figues, & en vins.
t fort expoſée aux courſes des
es Turcs. C'eſt du cap d'O-
que Pyrrhus vouloit joindre
pont l'Ital. à la Grece. Il au-
13 lieues.

ENWALD, *Ottoniaſilva*, pet.
Al. au Pal. du Rhin, entre le
le Necker, aux confins de
conie, & de l'Electorat de
e. Il appart. à l'Electeur Pal.

ENARDE, *Aldenardum*, ri-
orte ville des Pays-Bas, dans
dre Autrichienne, cap. de la
de même nom. Il y a une
cture de tapiſſeries de haute-
uis le Gr. la prit en 1667;
lui fut cédée par le Traité
-Chapelle; mais il la rendit
'Eſp. Charles II. par la paix
egue. Le Maréchal d'Humie-
ombarda en 1684. Les Fr. la
t, & la rendirent en 1706.
uillet 1708, les Fr. y furent
ar les Alliés. Les Fr. la re-
le 22 Juillet 1745. C'eſt la
Marguerite de Parme, d'A-
rawer, & de Jean Druſius.

Elle eſt ſur l'Eſcaut, dans une val-
lée, à 5 li. S. de Gand, 6 N. E. de
Tournai, 12 N. O. de Mons, 11
O. de Bruxelles. lon. 21. 16. lat.
50. 49.

Oudenboſch, (c'eſt-à-dire) vieux
bois, *Vetus Sylva*, bourg conſid.
des Pays-Bas, au Brabant Hol. avec
un beau & gr. havre. Il s'y fait un
com. conſidérable.

OUDENBOURG, *Aldenburgus*,
pet. ville des Pays-Bas, dans la Flan-
dre, à une li. d'Oſtende, une de
Bruges. lon. 20. 35. lat. 51. 8.

OUDEWATER, *Aquæ Veteres*,
pet. ville des Prov. Unies, dans la
Prov. de Hol. ſur l'Iſſel. C'eſt la pa-
trie d'Arminius, Chef d'un parti
nombreux parmi les Proteſtans.

OVER-ISSEL (l') *Tranſilvana*,
Provincia, l'une des 7 Prov. Unies,
au-delà de l'Iſſel & du Zuyderzée,
bor. N. par la Friſe, & le ter. de
Groningue, O. par l'Iſſel, S. par le
C. de Zutphen & le h. Evéché de
Munſter, E. par l'Evéc. de Munſter.
On la diviſe en 3 parties princ. qui
ſont le pays de Drente, de Twente,
& le Sallaut.

OUESSANT, *Uxantus*, Iſle de Fr.
dans l'Océan, ſur les côtes de Bre-
tagne, à l'oppoſite du Conquet. Elle
a 3 li. de tour, & renferme pluſieurs
hameaux, & un chât. Elle eſt entou-
rée par quelques autres Iſles moins
gr. qu'on appelle les *Isles d'Oueſſant*.
lon. 12. 28. lat. 48. 30.

OUGLY, gr. ville d'Aſ. dans l'In-
douſtan. Elle eſt fort marchande, &
eſt ſit. ſur le bord occid. du Gange,
à 18 li. de ſon emb. lon. 105. 30.
lat. 22.

OVIÉDO, *Ovietum*, anc. & con-
ſid. ville d'Eſp. cap. de l'Aſturie d'O-
viédo, avec un Evéc. qui ne releve
que du Pape, & une Univ. Il s'y tint
un Concile en 901. Elle eſt ſur les
ri. d'Ove, & de Deva, à 46 li. N.
E. de Compoſtelle, 20 N. O. de
Léon, 83 N. O. de Madrid. lon. 11.
48. lat. 43. 23.

Ourac, *Voyez* Aurach.

OURATURE, Iſle annexée à celle
de Ceylan, à la pointe du Janafapa-

tan. Elle a 6 li. de long, & 2600 habitans. lon. 98. 30. lat. 9. 50.

* Ourcamp, Abbaye de France au Dioc. de Noyon. Elle eſt de l'Ordre de Cîteaux, & vaut 32000 livres.

OUREM, ville de Port. dans l'Eſtramadure, avec un chât. ſur une mont. entre Leiria, & Tomar. lon. 9. 55. lat. 39. 34.

OURIQUE, *Ourica*, ville de Port. dans l'Alentéjo, rem. par la victoire qu'Alfonſe I. R. de Port. y remporta ſur 5 R. Maures, en 1139. Les têtes de ces 5 R. font les armes de Port. Elle eſt à 13 li. S. E. de Liſbonne. lon. 9. 55. lat. 37. 59.

OUROUX, pet. ville de Fr. dans le Nivernois, entre des mont. Elect. de Château-Chinon.

Ouſe (l') *Urus*, ri. d'Ang. qui prend ſa ſource dans l'Oxfordshire, & ſe jette dans la mer par 2 embouchures l'une auprès du Lin, & l'autre 3 li. au-deſſus.

* *OUST*, pet. ville de Fr. en Gaſcogne, au pays de Cominges.

OUSTIOUG, *Uſtinga*, ville de l'Empire Ruſſien, cap. d'une Prov. de même nom, avec un Arc. du Rit Ruſſien. Elle eſt ſur la Suchana. La Prov. eſt bor. N. par la Province de Dwina, E. par la forêt de Zirani, S. par la Prov. de Wologda, O. par le Cargapol, & la Prov. de Waga. La Suchana la diviſe en deux parties preſque égales. lon. 60. 50. lat. 61. 48.

OUTAOUACS, nation ſauvage de l'Amér. ſept. dans la nouvelle Fr. ſur une gr. ri. C'eſt une Tribu Algonquine.

OWERRE ou *OVEIRO*, riche bourgade & R. d'Afr. ſur la côte mérid. de la Guinée. L'air y eſt mal ſain, & le ter. ſec & maigre. On y trouve pluſieurs eſpeces de fruits, comme des bananes, des noix de coco, &c. Les habitans ſont fort bien faits, & aſſez ſpirituels; ils ſont tous marqués de trois inciſions, l'une au front, & les autres aux temples. lon. 25. 35. lat. 6.

OXFORD, *Oxonium*, belle & gr. ville d'Angl. cap. de la Prov. de même nom, avec un Evéc. ſuf Cantorbéri, & une des plus fam ſes Univ. qu'il y ait dans le mon un Théâtre, un *Muſæum*, & Jardin de ſimples magnifiques. I envoie 4 Députés au Parl. deu la part de la ville, & deux de c de l'Univ. Elle eſt au confluen l'Iſſis & du Cherwel, à 6 li. S. de Buckingham, 16 O. de Lond 18 S. O. de Cambridge. lon. 16. lat. 51. 35.

OXFORDSHIRE, Prov. mé d'Ang. au Dioc. d'Oxford, avec tre de C. Elle a environ 34 li tour, & 534000 arpens. L'air y bon, & le ter. fert. en bled, fr & pâturages. Elle eſt arroſée pa Tamiſe, le Cherweld, le Windr l'Envolde.

OXU, gr. Prov. du Japon, l'Iſle de Niphon.

Oxus, *Voyez* Gihon.

OYE, *Anſeria*, pet. ville de dans le Boulenois, cap. d'un C même nom. Les Ang. l'ont poſſ juſqu'à la priſe de Calais. Elle une li. de Gravelines, 2 de Ca 61 de Paris. lon. 19. 35. lat. 51

* Oyſſel, bourg de Fr. en mandie, dans l'Arc. & Electio Rouen.

P.

PACAMORES, GUALSON ou LOS SALINAS, Gou l'Amér. mérid. au Pérou, dans l dience de Quito. L'air y eſt tem le ter. abon. en bétail, en gra & en mines d'or.

Pacem, bourgade de l'Iſle de matra, au R. d'Achem. Elle autrefois cap. d'un R. dont s'eſt paré le R. d'Achem. lon. 115 5. 2.

Pachamac, vallée de l'Amér. rid. au Pérou, fameuſe par ſa & par le riche temple qui y ſous le regne des Yncas. Elle 4 li. S. de Lima.

PACY, *Paciacum*, anc. vil Fr. en Normandie, ſur l'Eure

Vernon. Il s'y fait un gr. com. 9. 3. lat. 49. 1.

DERBORN, *Paderborna*, anc. peuplée, & gr. ville d'Al. en halie, cap. d'un pet. Etat ſou. é par ſon Evêq. qui eſt ſuf. de ıce, P. de l'Emp. & qui fait ſa ordinaire à Neuhauſ. La Ca- le eſt magnifique. Pour être lans le Chapitre de cette Egli- l faut avoir étudié dans une de France ou d'Ital. Pluſieurs depuis Charlemagne, ont fait éjour dans cette ville. L'Evéc. Tédé préſentement (1748) par t. de Cologne. Paderborn eſt ruiſ. nommé *Padus*, à 16 li. de Caſſel, 17 E. p. S. de Mun- 15 S. O. de Minden, 154 N. Vienne. lon. 26. 28. lat. 51.

DOVE, *Patavium*, anc. gr. & e ville d'Ital. cap. du Padouan, une con. de l'Etat de Veniſe, ne Uni. & un Evéc. ſuf. d'A- . Elle n'eſt pas peuplée à pro- n de ſa gr. Il y a un gr. nom- beaux Palais, de belles Egli- t d'autres beaux édifices. C'eſt ie de Rolandin, de Jules-Paul , de Jacques Dondus, d'Her- axonia, de Jacques Alvarot, Marc Benavidius. Elle eſt dans le plus fert. d'Ital. d'où vient verbe : *Bologna la graſſa, Ve- la guaſta, ma Padoua la paſſa*, ri. de Brenta, & de Bachi- , à 8 li. S. E. de Vicence, 90 de Veniſe, 90 N. de Rome. 9. 30. lat. 41. 24.

DRON, *Iria Flavia*, petite l'Eſp. dans la Galice, à l'emb. Ulla, à 4 li. de Compoſtelle. 9. 18. lat. 42. 40.

FFENHOFFEN, pet. ville de ans la b. Alſace, ſur la pente mont. près de la Motter. C'eſt paſſage pour les troupes. Elle 3 li. O. d'Haguenau. lon. 26. t. 48. 48.

o, *Paganorum Inſula*, Iſle de r d'Iſtrie, à une li. de la côte oatie, ſuj. aux Venitiens. Elle iron 23 li. de tour, & un chât. pour ſa défenſe. L'air y eſt fort froid, ce qui n'empêche pas qu'elle ne ſoit fort peuplée. Le ter. y eſt ſtérile. On y trouve des ſalines. Cette Iſle a une coutume particul. rédigée en 1433. Il y a deux nobles Venitiens, l'un pour la gouverner, & l'autre pour recevoir les revenus. lon. 32. 40— 33. 5. lat. 44 d. 35′—52″.

Paimpont, Abbaye de Fr. au Dio. de St Malo. Elle eſt de l'Ordre de St Auguſtin, & vaut 4000 livres.

Pairier (le) bourg de Fr. dans le Poitou, Election des Sables-d'Olonne.

PAITA, pet. ville de l'Amér. mérid. au Pérou, dans l'Audience de Quito, avec un port excellent, & très-renommé. lat. mérid. 5. 15. lon. 296. 56.

PALACIOS, *Palatium*, ville d'Eſp. dans l'Andalouſie, ſur la route de Séville à Cadix. Le chemin des environs eſt mauvais & dangereux. lon. 12. 24. lat. 37. 4.

PALAIS (St) *Fanum S. Pelagii*, ville de Fr. dans la b. Navarre, au Dioc. de Bayonne. Elle diſpute à St. Jean-pied-de-Port le titre de cap. de la Navarre. Elle eſt ſur la Bidouſe, à 6 li. de St Jean-pied-de-Port, 170 S. p. O. de Paris. lon. 16. 34. lat. 43. 21.

PALAIS (le) *Palatium*, ville forte de Fr. en Bretagne, cap. de l'Iſle de Belle-Iſle. lon. 14. 20. lat. 47. 20. C'eſt auſſi une bourgade en Bretagne, près de Nantes, fameuſe par la naiſſance d'Abailard.

PALAMOS, *Palamus*, pet. mais très-forte ville d'Eſp. dans la Catalogne, avec un bon port. Les Fr. la prirent en 1694, & la rendirent en 1697, par la paix de Riſwick. Elle eſt ſur la Médit. à 5 li. S. E. de Girone, 19 N. E. de Barcelonne. lon. 20. 46. lat. 41. 48.

PALANKA, ville de la h. Hongrie, au C. de Novigrad, ſur la ri. d'Ibola, à 7 li. N. de Novigrad, 15 N. de Bude. lon. 36. 58. lat. 48. 3.

PALAPOLI, *Palapolis*, ville de la Natolie, dans la Caramanie, ſur la côte, au N. de l'Iſle de Chypre,

presque à l'emb. d'une pet. ri. lon. 51. 1. lat. 36. 52.

PALATINAT, *Palatinatus*, Prov. consid. d'Al. divisée en h. & en bas Palatinat.

Le h. Pal. appellé aussi *le Pal. de Baviere*, est entre la Baviere, la Franconie & la Bohême, & appart. au D. de Baviere. Amberg en est la capitale.

Le b. Pal. ou Pal. du Rhin, ou l'Electorat, comprend le Chraichgow, les Bail. de Boxberg, Lutzberg, Neustad, Germesheim, Lautern, Altzey, Oppenheim, Creutznach, Simmern, & de Kirchberg. Le ter. y est beau & fert. Le Rhin & le Necker en rendent la sit. avantageuse. Il est bor. par l'Arc. de Mayence, le h. C. de Catzenellebogen, le C. d'Erpach, le D. de Wurtemberg, l'Alsace, le Mar. de Bade, & l'Arc. de Tréves. L'Electeur Palatin fait tantôt sa résid. à Manheim, tantôt à Heidelberg, & tantôt à Dusseldorp. Il possede encore les D. de Neubourg, de Berg, & de Juliers, la Pr. de Sultzbach, & la Seig. de Ravenstein. Il y a plusieurs petits Etats renfermés dans le Palatinat qui ont leurs Souv. particuliers & indépendans de l'Electeur Palatin.

Palazzuolo, *Palatium*, petite ville de Sicile, dans le Val de Noto. Il y a aussi une bourgade de ce nom en Ital. dans le Bressan, sur l'Oglio. lon. 32. 40. lat. 37. 3.

Palencia, *Palancia*, anc. ville d'Esp. au R. de Léon, avec un riche Evéc. suf. de Burgos. Elle fut bâtie par le R. Sanche le Gr. Son Univ. fut transférée à Salamanque, au 13e siécle. Elle est dans un ter. fert. sur le Carrion, aux front. de la Castille, à 17 li. S. O. de Burgos, 25 S. E. de Léon, 46 N. p. O. de Madrid. lon. 13. 28. lat. 42. 10.

Paleocastro, fort de l'Isle de Candie, entre le cap. Sidero & le cap Paleo.

PALERME, *Panormus*, anc. gr. bien peuplée, riche, & très-belle ville de Sicile, dans le Val de Mazare, avec un Arc, & un petit port. Les édifices publics, les Places, Eglises, les Fontaines y sont magnifiques; la fontaine qu'on voit dans la gr. place du Palais de la Justice passe pour la plus belle d'Ital. Palerme dispute à Messine le rang de cap. C'est la patrie de Jean-Matthieu Giberti, de Joseph Galean, de Ste Agathe, & d'Antoine de Palerme. Elle est sur la côte sept. de l'Isle, au fond du golfe de même nom, dans une belle plaine, à 44 li. O. de Messine, 69 S. p. O. de Naples, 98 de Rome. lon. 31. 15. lat. 38.

Palestine, *Voyez* Judée.

Palestrine, *Prænestе*, anc. ville d'Ital. dans la Campagne de Rome, avec un Evéc. dont l'Evêq. est un des 6. anc. Cardinaux. Elle est sur la pente d'une mont. à 8 li. Rome. lon. 30. 30. lat. 41. 51.

Paliacate ou *Palicat*, vi des Indes, sur la côte de Coromandel, au R. de Carnate, sur la rou de Masulipatan à Gandicot Les Hol y ont un Comptoir, & un fort appellé *le Fort de Gueldres*. lon. 98. lat. 13. 34.

Palice (la) *Palicia*, pet. vil de Fr. au Bourbonnois, sur la Bebre, en allant de Paris à Lyon. Elle est rem. par ses foires & ses marchés.

Palicours, peuple sauvage de Fr. Equinoxiale, entre les ri. Epicouli & Agairi. Ils sont bien faits courageux, & affables envers les étrangers, que la traite du Lomentin attire chez eux.

PALIMBUAN, *Palimbuanum* ville cap. d'un R. de même nom dans l'Isle de Sumatra, sur sa côte orient. lon. 122. 45. lat. mérid 3.

Palliano, *Pallianum*, pet. vil d'Ital. dans la Campagne de Rome sur une hauteur, à 10 li de Rom

* Pallu (la) bourg de Fr. dans Maine, Election du Mans.

Palma ou *Palma Nova*, *Pa ma*, ville très-forte d'Ital. dans l'I tat de Venise, au Frioul, avec u port. Cette place est très-importan pour la défense des Venitiens, co tre les Turcs & les Autrichiens. El

r la mer, à 4 li. S. E. d'Udine, O. d'Aquilée, 22 N. E. de Velon. 31. lat. 46. 2.

lma, cap. de l'Iſle de Majorque, & Majorque.

LME (l'Iſle de) pet. Iſle d'Afr. des Canaries. Elle eſt très-fert. on. en pâturages, ſucre, rai- & autres fruits, & en bétail. eſt à 12 li. de l'Iſle de Fer. lat. o. Les Eſp. en firent la con- en 1460. Les habitans ſont iens. Elle ſouffrit beaucoup tremblement de terre en 1517.

LMELA, pet. ville de Port. l'Eſtramadure, avec un chât. ur le roc. Elle eſt ſur la ri. de on, à 2 li. N. de Sétuwal, 7 S. Liſbonne. lon. 9. 27. lat. 38.

LOMERA, *Palumbaria*, ville dans l'Iſle de Majorque, avec n port. lon. 20. 11. lat. 39. 46.

LOS, *Palus*, pet. ville d'Eſp. 'Andalouſie, avec un port mé- ; mais fameux, parce que ce -là que Chriſtophe Colomb fit pour aller à la découverte du au Monde, en 1492. Elle eſt b. du Rio Tinto, à 20 li. S. O. ille. lon. 11. 32. lat. 37. 8.

LOTTA, *Palodi*, ville de la b. ie, dans le C. d'Albe-Royale. ereur la prit ſur les Turcs en

LSEY, *Palſeium*, ville d'E- dans la Prov. de Clydeſdale, tre de Baronnie.

au, *Paludellum*, bourg de Berry, ſur l'Indre, avec titre Philippe-Auguſte le reprit ſur g. en 1188.

UDE, *Palus*; ville d'Aſ. avec Pr. Sou. au G. d'Erzerom, l'Euphrate. Elle eſt habitée Mahométans & des Chré- qui ſont fort à leur aiſe. On ue c'eſt-là qu'ont été inven- premieres lettres Arménie- n. 57. lat. 38. 35.

Méotide (le) ou la mer de e, *Palus Mœotis*, gr. golfe Eur. & l'Aſ. au N. de la mer Ses bords ſont habités au N.

par les petits Tartares; S. par les Circaſſiens, & O par les Tartares de Crimée.

PAMIERS ou *PAMIEZ*, *Apamiæ*, jolie ville de Fr. dans le h. Languedoc, au pays de Foix, avec un Evéc. ſuf. de Toulouſe, érigé en 1296. Bernard Saiſſeti, dernier Abbé de l'Abbaye de St Antonin, en fut le prem. Evêq. Elle n'eſt plus ſi conſid. qu'elle étoit autrefois, & n'eſt pas peuplée à proportion de ſa gr. Elle eſt ſur l'Ariége, à 3 li. N. de Foix, 15 S. de Toulouſe, 165 S. O. de Paris. lon. 19. 15. lat. 43. 8.

Il y a auprès de cette ville une fontaine d'eau minérale ſalutaire aux goutteux; & bonne pour les obſtructions.

PAMPELONNE, *Pampelona*, pet. ville de Fr. en Languedoc, à 5 li. d'Alby. lon. 19. 56. lat. 44. 7.

PAMPELUNE, *Pompelon*, ville conſid. d'Eſp. cap. de la Navarre, avec une très-forte cit. & un riche Evéc. ſuf. de Burgos. St Firmin en eſt regardé comme le premier Evêq. On dit que cette ville fut bâtie par Pompée. Il y a dans la cit. un moulin à bras merveilleux pour ſervir en cas de ſiége. Les places ſont belles & ornées de boutiques de riches marchands. Elle eſt dans une plaine fert. ſur l'Arga, à 17 li S. de Bayonne, 35 S. E. de Bilbao, 67 N. E. de Madrid, 30 N. O. de Saragoſſe. lon. 16. 10. lat. 42. 42.

PAMPELUNE, *Pompelon*, ville de l'Amér. mérid. au nouveau R. de Grenade. Elle eſt renommée par ſes mines d'or, & par la quantité de brebis qu'il y a. Elle eſt à 60 li. de Sta-Fé. lon. 308. 55. lat. 6. 30.

Pamprou, *Pampro*, gros bourg de Fr dans le Poitou, Election de St Maixent.

PAN ou *PAHAN*, ville des Indes, dans la preſqu'Iſle de Malaca, cap. d'un petit R. de même nom, qui fournit du poivre & des éléphans. lon. 122. lat. 3. 30.

PANAMA, *Panama*, riche & belle ville de l'Amér. mérid. cap. de l'Audience de même nom, avec un Evéc.

ſuf. de Lima, dont l'Evêque ſe dit Primat de la Terre-Ferme. Les édifices publics y ſont magnifiques. Tout le com. du Chili & du Pérou vient aboutir à Panama, & la mer n'y eſt jamais ſans Vaiſſeaux. Le pays abon. en pâturages ; mais d'ailleurs il eſt aſſez ſtérile. Cette ville eſt ſur la baie de même nom, à 4 li. de l'anc. Panama, détruite en 1670. lon. 297. 20. lat. 8. 40.

Panane, ville d'Aſ. dans les Indes, ſur la côte de Malabar, au R. de Calecut, avec un bon port.

PANARUCAN, *Panarucanum*, ville des Indes, cap. d'un petit R. de même nom, dans l'Iſle de Java, à 10 li. de Palambuan. Il s'y fait un gr. com. d'eſclaves.

Panay, *Panaia*, gr. Iſle d'Aſie, d'environ 100 li: de tour. C'eſt la mieux peuplée & la plus fert. des Philippines ; ſa figure eſt triangulaire. On dit que quand il tonne dans cette Iſle, il y tombe des petites croix de pierre, auſquelles on attribue une gr. vertu. Elle appart. aux Eſp. & eſt arroſée d'un gr. nombre de ri. & de ruiſ. & produit une quantité prodigieuſe de ris, mais peu d'autres grains. Iloilo en eſt la cap. lon. 137. 40—139. lat. 10—11. 30.

Pancale, *Pancalerium*, petite ville d'Ital. dans le Piémont, au ter. de Savigliano, ſur le Pô.

Panga, *Panga*, gr. ville d'Afr. au R. de Congo, cap. de la Prov. de Bamba, avec titre de D. à 36 li. de la côte. Le D. eſt le plus puiſſant des Vaſſaux du R. de Congo ; il eſt Général de l'Armée R. lon. 32. lat. mérid. 6. 30.

PANGO, Prov. d'Afr. au R. de Congo, avec titre de Mar. bor. N. par le D. de Sundi, E. par le fleuve Barbola, les mont. du Soleil, S. par le pays de Dembo, O. par le D. de Batta. Il y a une ville cap. de même nom ſur le fleuve de Barbola.

Panormo, *Panormus*, port de Gréce, dans la Canina. lon. 38. 5. lat. 40. 18.

Pantalarie, *Pantalaria*, Iſle de la mer Médit. entre la Sicile & la Terre-Ferme d'Afr. d'environ 7 de tour, près des côtes de Tuni Elle abonde en vin, en fruits & coton ; mais les habitans ſont ob gés de faire venir du bled de la Si le. Elle appart. au R. des deux Si les. lon. 30. lat. 36. 55.

PANUCO, *Panuca*, ville & Pro de l'Amér. ſept. dans la Nouv. E au N. de México, avec un Evéc ſuf. de México. On y trouve des v nes d'or & des ſalines, qui ſont princ. revenu des habitans. On a pelle auſſi cette ville *San Stilva del Puerto*. Elle eſt à quelques li. golfe de Méxique. lon. 277. 30. l 24.

Paoking, *Paokinga*, ville la Chine, 9e. Métropole de la Pr de Huquan. lon. 128. lat. 27. 43

Paoning, *Paoninga*, ville la Chine, 2e. Métropole de la Pr de Suchuen, ſur la ri. orient. fleuve Kialing. lon. 123. 16. lat. 53.

Paoting, *Paotinga*, ville de Chine, 2e. Métropole de la Prov. Pekin. Son ter. abonde en tout. E eſt célebre par la naiſſance du fame Loijus, le plus grand Général R. de Yen. On eſtime la boiſſon dinaire & les châtaignes de Paotir lat. 39. 20. lon. 132. 20.

Papa, *Mogeciana*, *Papa*, p mais très-forte ville de la b. Ho grie, au C. de Veſprin. L'Archid Matthias la prit ſur Mahomet III. 1597, quelque tems après la gar ſon ſe révolta. Il y eut encore u révolte en 1683 ; mais les Imp. prirent cette place, après la levée ſiége de Vienne. Elle eſt ſur u mont. près de la ri. de Marchalt à 10 li. S. de Raab, 8 O. d'All Royale, 18 O. de Bude. lon. 35. lat. 47. 20.

Papoul (St) *Stus Papulus*, vi de Fr. dans le h. Languedoc, av un Evéc. ſuf. de Toulouſe, érigé 1317. Elle eſt ſur la Lembe, à 14 S. E. de Toulouſe, 3 E. de Caſt naudari, 6 N. O. de Carcaſſonn 164 de Paris. lon. 19. 46. lat. 43.

Pappenheim, *Papenheimiu*

ille d'Al. cap. du C. de même
entre Oeting & Neubourg en
conie, avec un chât. où les C.
eur réſid. Elle eſt proche la ri.
nal, à 7 li. N. O. de Neubourg,
de Nuremberg. lon. 28. 30.
8. 53.
C. de Pappenheim eſt Maréchal
itaire de l'Empire, & en fait la
on au Couronnement de l'Em-
.
a, fort de l'Amér. mérid. au
, dans la Capitainerie de mê-
m, à l'emb. de la ri. des Ama-
lon. 320. lat. mérid. 2.
aclet, Abbaye célebre de Fr.
ampagne, ſur le ruiſ. d'Ar-
, proche de Nogent-ſur-Sei-
eſt une Abbaye de Bénédicti-
ondée par le fameux Abailard.
AGOYA, *Paragoia*, gr. Iſle
ner des Indes, entre les Phi-
es & la mer de Borneo. Il y a
tributaire de celui de Borneo.
p. y ont un fort. lat. 10—11.
1. 40—135.
AGUAY (le) *Paraguaia*,
s de l'Amér. mérid. qui com-
les Gouv. de Tucuman, de
Crux, de la Sierra, du Para-
ropre, & de Rio de la Plata.
ſuites y ont des peuplades
ns appellées *Doctrines*, qui
s Bourgades de pluſieurs mil-
ens qu'ils ont civiliſés en les
lant dans les forêts & ſur les
Ils leur ont appris tous les
néceſſaires à la vie, & en
de très-bons Chrétiens, qui
t en commun. Ce ſont les
rs ſoldats du nouveau Mon-
n'ont aucun commerce avec
quoiqu'ils ſe ſoient ſoumis
Eſpagne. Le Paraguay propre
nd les deux derniers Gouv.
e de l'Aſſomption en eſt la
eſt dans cette contrée qu'on
herbe du Paraguay ſi eſtimée
u; c'eſt la feuille d'un aſſez
e, ſemblable au coca du Pé-
lui attribue bien des vertus.
uantité de tigres, de lions,
ds. Ce pays tire ſon nom de
, de Paraguay, dont on ne
connoît point encore la ſource. Outre cette ri. il y en a encore un gr. nombre d'autres remplies de bêtes féroces.

PARAIBA, *Paraiba*, ville de l'Amér. mérid. au Bréſil, dans la Capitainerie, & à l'emb. de la ri. de même nom. Les Holland. la prirent en 1635. & la fortifierent d'un leger rempart; mais les Port. la reprirent peu après. Le ter. y eſt aſſez fert. Il y a des cannes de ſucre, & beaucoup d'arbres de bois de Bréſil. lon. 342. lat. mérid. 6. 50.

PARAY-LE-MONIAL, *Paredum Moniale*, pet. ville de Fr. en Bourgogne, la 2e. des Etats du Charolois, ſur la ri. de Bourbince, à 76 li. de Paris. lon. 21 d. 47′. 24″. lat. 46 d. 27′. 12″.

Parcé, gros bourg de Fr. en Anjou, Elect. de la Fléche, ſur la Sarte.

PARCHIM, ville aſſez conſid. d'Al. cap. d'un Bail. dans le cer. de la baſſe Saxe au D. de Meckelbourg, ſur une petite ri. qui ſe jette dans l'Elbe, à 5 li. N. E. de Nieſtad, 8 S. E. de Swerin. lon. 29. 50. lat. 53. 36.

PARDO ou *ELPARDO*, Maiſon R. d'Eſp. dans la Nouv. Caſtille, à 2 li. de Madrid, ſur le chemin de l'Eſcurial. Les jardins ſont beaux, & le parc très-étendu.

* Pardoux (St) nom de deux bourgs de Fr. l'un en Auvergne, Election de Clermont, & l'autre dans le Poitou, Elect. de Niort.

PARENZO, *Parentium*, petite, mais forte ville d'Ital. dans l'Iſtrie, ſur le golfe de Veniſe, avec un Evéc. ſuf. d'Aquilée, & un bon havre, à 24 li. E. de Veniſe. Elle ſe ſoumit aux Venitiens en 1267. lon. 21. 31. lat. 45. 23.

PARGA, *Eleæ portus*, ville forte des Etats de Veniſe, ſur la côte d'Albanie, vis-à-vis de l'Iſle de Corfou, avec un port commode. Elle eſt habitée par des Grecs & des Albanois, & eſt ſit. ſur un roc. lon. 38. 22. lat. 39. 28.

Parigné-l'Evêque, gros bourg de Fr. dans le Maine, Election de Château-du-Loir,

PARILLA ou *STA PARILLA* (la) ville de l'Amér. mérid. au Pérou, dans l'Audience de Lima, dans la vallée & sur la ri. de Santa, au bord de la mer, à 20 li. de Traxillo, & 60 de Lima. On passe la ri. de Santa sur des fruits qui ressemblent à des courges, en les enfilant dans une corde. lon. 300. lat. mérid. 9.

PARIS, *Lutetia Parisiorum*, ville cap. du R. de Fr. qui passe pour la plus belle, la plus riche, la plus peuplée, la plus florissante, & l'une des plus gr. de l'Eur. Elle ne le cede à aucune ville du monde, soit par le nombre prodigieux de ses superbes bâtimens, soit par la sagesse de son Gouvernement, soit par rapport aux Sciences & aux Arts qu'on y cultive, soit par toutes les commodités & les agrémens qu'on y trouve, soit enfin par le commerce prodigieux qui s'y fait. Elle fut bâtie long-tems avant Jules César. On y compte sept à huit cent mille ames. Elle a la plus célebre Univ. du monde, fondée, dit-on, par Charlemagne en 790, un Collége Royal où l'on enseigne les Langues, & plusieurs fameuses Académies, sçavoir l'Académie Françoise, celles des Inscriptions & Belles Lettres, des Sciences, de Peinture, de Sculpture, d'Architecture, & de Chirurgie; plusieurs Bibliotheques publiques, dont les principales sont celles du Roi, de Mazarin, & de St Victor; un Jardin du Roi, rempli de toutes sortes de plantes, & où l'on voit un cabinet enrichi d'une infinité de curiosités; des Manufactures de toutes especes; différens Hôpitaux bien rentés, dont les princ. sont l'Hôtel-Dieu, l'Hôpital général, qui comprend la Charité, la Salpêtriere, l'Hôpital des Enfans-Trouvés, & les Petites-Maisons. Les édifices les plus remarquables sont le Louvre, le Chât. des Tuileries, le Palais Royal, le Luxembourg, l'Hôtel des Invalides, l'Hôtel de Ville, la Bastille, le Palais, la Sorbonne, où l'on voit le superbe Mausolée du Cardinal de Richelieu, le Val-de-Grace, la Cathédrale, sur-tout le Chœur, l'Eglise Sulpice. Les princ. Places sont Place Royale, où l'on voit la sta équestre de Louis XIII. la Place Vendôme, où est la statue éque de Louis le Gr. la Place des Vict res, où Louis le Gr. est représe avec les habits de son Couron ment, ayant à ses pieds quatre tions enchaînées, & la victoire mettant une Couronne sur la t L'Evéché de Paris, dont St Den qui vivoit au III. siécle, fut le pr Evêq. a été érigé en Arch. en 16 & en D. Pairie en 1674. Son Pa ment est un des plus célebres monde, & celui du R. dont le fort est le plus étendu; outre le lement, il y a à Paris une Cham des Comptes, une Cour des Aid une Chambre des Monnoies, un tel des Monnoies, une Chambre Tresor, une Jurisdiction appellé *Table de Marbre du Palais*, & autre appellée *le Châtelet*. Paris dans une très-belle sit. sur la Se qui le traverse, & qu'on passe plusieurs ponts, dont les princ. le Pont-Neuf, où l'on voit la sta équestre d'Henri le Gr. & le Po Royal. Il a produit une infinité grands hommes. Il est à 28 li. S Rouen, 90 S. E. de Londres, 9 d'Amsterdam, 250 N. O. de V ne, 250 N. E. de Madrid, 270 O. de Rome, 490 N. O. de Const tinople, 350 de Lisbonne, 600 S de Moscou, 300 S. O. de Cracov 225 S. O. de Coppenhague, 30 O. de Stockholm. lon. 20. lat. 4 50′. 10″.

PARME, *Parma*, anc. ric bien peuplée & très-belle ville d' cap. du D. de même nom, avec cit. un Evéc. suf. de Bologne une Univ. La Cathédrale est ma fique; le Palais des D. est gr. & b bâti; le gr. théâtre est le plus gr. plus singulier que l'on connoiss Eur. Il est disposé de façon que bout on peut entendre le son le bas de l'autre, & si haut qu'on é la voix, il n'y a ni écho, ni rien puisse causer de la confusion. O

. il y a un beau Collége pour
bles. La pureté de l'air fait que
abitans vivent ordinairement
ems. Il se donna une sanglan-
. auprès de cette ville, le 29
734. C'est la patrie de Joseph
ée Sacco, & de Jean Lanfranc.
t sur la ri. de Parme, à 12 li.
de Crémone, 14 S. O. de
ue, 26 N. O. de Modêne,
E. de Milan. lon. 28 d. 27 '.
lat. 44. 50.

RME (le D. de) Prov. d'Ital.
. par le Pô, qui la sépare du
nèse, N. E. par le Mantouan,
le D. de Modêne, S. par la
ne, O. par le D. de Plaisance.
un pays délicieux & très-fert.
art. à la Maison d'Autriche.

naſſe (le) *Parnaſſus*, mont.
se de la Turq. Eur. dans la Li-
assez près de l'Hélicon; on
le aujourd'hui *Licaoura*.

RNAU ou *PERNAU*, *Perna-*
etite, mais très-forte ville de
. Russien, dans la Livonie,
n chât. Elle a été prise & re-
lusieurs fois. Elle est près de
de la ri. de Pernau, de l'au-
é de laquelle est le vieux Per-
20 li. S. O. de Revel, 32 N.
Riga. lon. 42. 2. lat. 58. 26.

ay, bourg de Fr. dans le Mai-
ection de Laval.

os, Isle de l'Archipel, l'une
clades, d'environ 4 li. de long
e large, fameuse par ses beaux
s. Elle est très-bien cultivée,
nd. en troupeaux. Il y pleut
nt. Les Pariens ont toujours
our gens de bon sens. Les
les Isles voisines les prennent
t pour arbitres dans leurs dif-
Barberousse prit cette Isle sur
itiens; & depuis ce tems elle
aux Turcs. Elle est près de
e Naxie. Paros en est la cap.

os, *Parium*, anc. ville de
pel, cap. de l'Isle de Paros.
autrefois la plus gr. & la plus
e ville des Cyclades; c'est
'hui fort peu de chose en
aison. Il y a un Evêq. Grec
Rhodes. Les Fr. les Ang. les
Hol. y ont leurs Consuls. Elle est sur la côte occid. de l'Isle, vis-à-vis d'Antiparos. lon. 43. 11. lat. 37. 3.

PARTENAY, *Partiniacum*, ville de Fr. dans le Poitou, cap. d'un pet. pays appellé la *Gatine*. Il s'y fait un com. consid. en bestiaux & en bled. Elle est sur la Toue, à 6 li. S. de Thouars, 6 N. de St Maixent, 75 S. O. de Paris. lon. 17. 16. lat. 46. 40.

PASLAY, ville d'Ecosse, dans la Prov. de Cunningham, autrefois remarquable par une célebre Abbaye, dont les Moines ont écrit l'Histoire d'Ecosse. Elle est sur le Cort, à 15 li. d'Edimbourg, 133. de Londres. lon. 12. 40. lat. 56. 30.

PASSAGE, pet. ville d'Esp. dans le Guipuscoa, à un quart de li. de St Sébastien, avec un port. Le R. d'Esp. y tient une Escadre. lon. 15. 42. lat. 43. 25.

PASSARVAN, ville des Indes dans l'Isle de Java. lon. 134. 30. lat. mérid. 7. 30.

PASSAVANT, pet. ville de Fr. en Champagne, au Dioc. de Châlons, avec une Prevôté Royale.

PASSAW, *Passavia*, anc. belle & célebre ville d'Al. dans la b. Baviere, avec un Evéc. suf. de Saltzbourg, & une fort. C'est une ville Imp. sous la protection de son Evêque, qui est P. d'Emp. Il s'y fit en 1552 un Traité dont on dit en proverbe: *C'est la transaction de Passaw, chacun garde ce qu'il a reçu*. Le D. de Baviere y battit les Imp. en 1703, & prit la ville en 1704. Elle est divisée comme en trois villes le long du Danube, au confluent de l'Inn & de l'Illz, qui avec les mont. lui font une enceinte naturelle, à 25 li. E. p. S. de Ratisbonne, 32 E. p. N. de Munich, 54 O. de Vienne. lon. 31. 9. lat. 48. 26.

PASSEWALCK, *Pasvalcum*, pet. ville d'Al. au cer. de la h. Saxe, dans les Etats de l'Electeur de Brandebourg, sur l'Ucker. Elle est renommée par son excellente biere, & est à 6 li. de Prentzlow, & 6 de Torgelow. lon. 31, 50. lat. 53. 36.

Passignano, *Passignianum*, pet. ville d'Ital. dans l'Etat de l'Eglise, dans le Perugin, sur le lac de Perouse. lon. 29. 50. lat. 43. 12.

Passy, *Voyez* Pacy.

Passy ou Pacy, *Paciacum*, gros village de l'Isle de Fr. au-dessous & à une li. de Paris, sur la rive droite de la Seine, rem. par ses eaux minérales, & par ses belles maisons.

Pasto ou *St Juan de Pasto*, ville de l'Amér. mérid. dans le Popayan, dans une belle & agréable vallée, arrosée par une ri. dont l'eau est fort claire. lon. 303. lat. 1. 30.

Pastrana, *Pasterniana*, ville d'Esp. dans la nouv. Castille, avec titre de D. près de Fuente Duegna, sur le Tage. lon. 15. 4. lat. 40. 26.

Patagons (les) *Patagones*, Peuples de l'Amér. mérid. dans la Terre Magellanique, ayant à l'E. la mer du N. & au S. le détroit de Magellan. Ils sont divisés en plusieurs peuples, dont on dit que quelques-uns sont de taille giganteſque, ayant dix à onze pieds de haut. Ils vivent la plupart de chasse & de poisson. Il fait assez froid dans leur pays.

Patane ou *Patani*, *Perimulum*, R. des Indes, dans la presqu'Isle de Malaca, sur la côte orient. entre les R. de Siam & de Paha. Les habitans sont en partie Mahométans, & en partie Gentils. Ils sont fort voluptueux. Les Chinois font avec eux un gr. com. L'air est très-sain dans ce pays, quoique fort chaud. On n'y distingue que l'hiver & l'été; l'hiver dure pendant les mois de Novembre, Décembre & Janvier, pendant lesquels il pleut sans cesse. On dit que les oies & les cannes y pondent deux fois le jour. Les bois sont remplis d'éléphans, de sangliers, & de guenons. Le R. est gouv. par une Reine qui ne peut pas se marier, mais qui peut avoir des galans tant qu'elle en veut. Elle n'a qu'une ombre d'autorité; ce sont les Gr. qui gouvernent en son nom. Elle releve du R. de Siam. La cap. se nomme *Patane*, ou *Patany*. C'est une des plus belles & des plus fortes villes des Indes, avec un bon port bien défendu. habitans sont bons mariniers. l 119. lat. 7. 33.

Patans, peuples indépendan dans les Etats du Gr. Mogol. Ils bitent dans les mont. de Dely & d gra; ils sont féroces, guerriers grands ennemis des Mogols.

Patay, *Pataium*, pet. ville Fr. dans la Beauce, au Dioc. Chartres, Election de Chateaudu rem. par la défaite des Ang. en 14 Talbot y fut fait prisonnier, & Je ne d'Arc s'y distingua beaucoup. 19. 18. lat. 48. 5.

Pater noster, Isles de la des Indes, au S. de l'Isle des C bes, ainsi nommées à cause d'un nombre de rochers qui les envir nent comme des grains de chapel Elles abon. en grains & en fruits sont très-peuplées.

Pater (St) bourg de Fr. dan Touraine, Dioc. & Elect. de To

Pati, *Pactæ*, jolie ville de S le, dans le golfe de même no avec un Evéc. suf. de Messine, petit fort & un port. Elle fut b par le C. Roger après la défaite Sarrasins. La Place & la Cathéd sont fort belles. lon. 32. 50. lat. 12.

Patmos, Isle de l'Archipel, tre les Isles de Nicaria & de Sa Elle a environ 10 li. de tour. n'est habitée que par des Grecs. ports sont infestés par les Corsa Les Grecs habitent au tour du naſtere de Saint Jean qui est fo comme une cit. Il y a quantité perdrix, de lapins, de cailles tourterelles, &c. mais le fromen l'orge n'y sont pas en abond. I beaucoup plus de femmes que d'h mes. Les Patmiens ne sont soum aucun Evêque. Ils font venir qu'ils jugent à propos pour ordo leurs Papas. Il y a dans l'Isle un mitage, où l'on dit que St Jean posa son Apocalypse vers l'an 9 J. C. l'hermitage porte le nom Livre. lon. 44. 15. lat. 37. 20.

Patna, *Patna*, gr. & fam ville des Indes, près du bord or

ange, cap. de la Prov. de ſon , dans les Etats du Gr. Mogol. y fait un com. conſid. de toutes s de marchandiſes. Les Hol. y une loge. lon. 103. 15. lat. 25. 55.

ATRAS, *Patræ*, anc. & floriſ- e ville de la Morée, cap. du D. Clarence, avec un Arc. Grec. Il pluſieurs belles Moſquées, des ſes Grecques, quatre Synago- pour les Juifs qui y ſont en gr. bre, & qui y font un gr. com. onſiſte principalement en ſoie, , miel, cire & fromage. Il y a s les mont. voiſines des arbres portent de la manne, & des cy- d'une hauteur prodigieuſe. Les ts, ſur-tout les grenades, les ons, & les oranges, y ſont d'un exquis & à bon marché. L'air y mal ſain. Les Venitiens prirent e ville en 1687, & la garderent u'en 1716. Elle eſt ſur la mer, li. S. O. de Lépante, 34 N. O. Miſitra. lon. 39. 32. lat. 38. 20.

ATRIMOINE DE ST PIERRE *Patrimonium Sti Petri*, Prov. al. dans les Etats du Pape, d'en- n 14 li. de long, ſur 12 de large, N. par l'Orviétan & l'Ombrie, ar la Sabine & la Campagne de ne, S. par la mer, O. par le D. Caſtro & par la mer. Elle renfer- outre le Patrimoine particulier, D. de Bracciano & l'Etat de Ron- ione. Viterbe en eſt la capitale.

AU, *Palum*, très-jolie ville de cap. du Béarn, avec un Parl. Chambre des Comptes, & une r des Aides unies au Parl. une échauſſée, & un Hôtel des Mon- es, & un chât. où naquit Henri le 13 Décembre 1557. Elle eſt une hauteur au pied de laquelle e le Gave Béarnois, à 10 li. O. Tarbe, 12 S. d'Aire, 39 S. de rdeaux, 167 S. O. de Paris. lon. 6. lat. 43. 15.

aveſin, bourg de France dans le ez, Election de St Etienne.

AVIE, *Papia*, anc. & celebre e d'Ital. la 2e. du D. de Milan, a cap. du Pavéſan, avec une cé- e Univ. & un Evéc. ſuf. de Mi- lan. Elle eſt bien moins conſidérable qu'elle n'étoit autrefois. Elle n'a pu ſe relever depuis que le Vic. de Lautrec la ſaccagea en 1527, pour venger l'affront qu'y reçut François I. à la fameuſe bat. qu'il y perdit en 1525, dans laquelle il fut fait priſonnier. Elle a été le ſéjour de pluſieurs R. Le D. de Savoie & le Pr. Eugêne la prirent en 1706. Les Fr. la reprirent en 1733; les François & les Eſpagnols la reprirent de nouveau en 1745; mais les Autrichiens la reprirent en 1746. C'eſt la patrie du célebre Boëce, du Pape Jean XVIII. du fameux Jérôme Cardan, & de Jacques Menochius, pere du célebre Jean-Etienne Menochius Jéſuite. Elle eſt ſur le Téſin, à 7 li. S. de Milan, 10 N. O. de Plaiſance, 25 E. p. N. de Turin, 20 N. de Gênes. lon. 26. 40. lat. 45. 10.

PAVIE, petite ville de Fr. dans l'Armagnac, au Dioc. d'Auch, dans l'Aſtarac.

PAUL (St) ville de Fr. en Provence, à 2 li. O. de Nice, 3 d'Antibes, 183 S. E. de Paris. lon. 24. 48. lat. 43. 40.

PAUL (St) petite ville de Fr. en Artois, avec titre de C. à 6 lieues d'Arras, 9 de St Omer. lon. 20. 30. lat. 50. 23.

PAUL (St) *Stus Paulus*, ville de l'Amér. mérid. au Bréſil dans la Capitainerie de St Vincent. C'eſt une eſpece de Répub. indépendante des Port. compoſée de bandits de différentes Nations, qui ſont tous gens déterminés & gr. voleurs. Ils payent cependant un tribut d'or au R. de Port. On ne ſçait de quelle religion ils ſont; perſonne ne peut pénétrer dans leur pays à cauſe de la gr. forêt & des mont. inacceſſibles qui l'environnent. lon. 333. 50. lat. mérid. 23. 15.

Paul (St) Abbaye de Fr. au Dioc. de Beſançon. Elle eſt de l'Ordre de St Auguſtin, & vaut 15000 livres.

PAUL-DE-FENOUILLEDES (St) pet. ville de Fr. dans le Languedoc, cap. du pet. pays de Fenouilledes, au Diocèſe d'Alet, ſur la riviere d'E-

gli, entre des montagnes.

Paul-Trois-Chateaux (St) *Augusta Tricastinorum*, anc. ville de Fr. au bas Dauphiné, au Dioc. de Valentinois, cap. du Tricastinois, avec un Evéc. suf. d'Arles, dont St Sulpice fut le prem. Evêque. Elle est sur le penchant d'une colline, sur les front. de la Provence, à une li. du Rhône, 5 S. E. de Viviers, 7 S. de Montelimar, 135 de Paris. lon. 22. 32. lat. 44. 21.

Il y a en Fr plusieurs autres lieux du nom de St Paul.

Paule, *Paule*, jolie ville d'Ital. au R. de Naples, dans la Calabre cit. proche la mer, rem. par la naissance de St François, Fondateur des Minimes. Elle est dans un ter. très-fert. & très-bien cultivé, abon. en simples. Elle appart. au Prince de Francavilla.

Paulhac, bourg de Fr. en Auvergne, Dioc. de St Flour.

Pauliaguet, pet. ville de Fr. dans l'Auvergne, au Dioc. de Saint Flour, Elect. de Brioude.

Paulien (St) bourg de France en Auvergne, dans l'Election de Brioude.

Pavoasan, *Pavoasanum*, ville d'Afr. dans l'Isle de St Thomé, sur le bord de la mer, avec une fort. un Evéc. suf. de Lisbonne, & un assez bon port. Elle appart. au R. de Port. Elle est peuplée d'Ital. de Fr. d'Esp. & de Port. lon. 23. 30. lat. mérid. 30′.

Pavolosçz, ville forte de Pologne, au Palatinat de Kiow.

Pausilype, *Pausilypus*, mont. fameuse du R de Naples, dans la Campanie. Elle est très-délicieuse & très-fert. en vins délicats, & en toute sorte de fruits exquis. Elle est percée d'un bout à l'autre par une grotte très-longue, très-haute, & assez large, pour que deux carrosses y puissent passer de front. Les Servites ont sur cette mont. une Eglise où l'on voit le tombeau du célebre Sannazar.

Pavtzke, *Putiscum*, pet. ville de la Prusse Polonoise, dans la Pomerelle, à 10 lieues de Dantzick, longitude 36. 6. latitude 54. 44.

Payasses, ville de Turquie dans la Caramanie, sur le golfe d'Alexandrette.

Payerne, *Paterniacus*, joli pet. ville de Suisse, au can. de Berne, sur la Broye, dans une belle campagne, chef-lieu du Gouv. du même nom. Les Bernois la prirent sur les Savoyards en 1536. Les habitans sont renommés pour leur adresse à dresser des chiens de chasse.

Pays, Isles de la mer des Indes au S. des Isles Mariannes. Elles sont au nombre de 32, & furent découvertes en 1697. La Murec est la plus consid. & le séjour d'un R. auquel tous les habitans des autres Isles sont soumis. Elles sont toutes fort peuplées, à la réserve de trois. On dit qu'il n'y a aucun animal à 4 pieds, & que les habitans n'ont aucun signe de religion. Ils sont doux & bien proportionnés dans leur taille.

PAYS-BAS (les) *Belgium*, contrée d'Eur. composée de 17 Prov. sit. entre l'Al. la Fr. & la mer du Nord. Ces 17 Prov. sont les D. de Brabant, de Limbourg, de Luxembourg, de Gueldres, le Mar. d'Anvers; les C. de Flandre, d'Artois, de Hainaut, de Hol. de Namur, de Zéelande, de Zutphen; les Seig. de Frise, de Malines, d'Utrecht, d'Overissel, & de Groningue; l'Arc. de Cambray & l'Evéc. de Liege y sont encore enclavés. Huit de ces Prov. qui sont vers le N. ayant secoué la domination Esp. formerent une Répub. qui est aujourd'hui la plus puissante de l'Europe, & connue sous le nom de *Prov. Unies*. Ces Prov. sont le D. de Gueldres, qui comprend le C. de Zutphen, les C. de Hol. & de Zéelande, les Seig. d'Utrecht, de Frise, d'Overissel & de Groningue. Outre cela les Hol. possedent les parties sept. du Brabant & de la Flandre, & quelques villes dans l'Evéché de Liége & le C. de Namur. Tout leur pays peut avoir 48 li. de long, sur 40 de large. Ce pays de lui-même n'est pas fort bon, il est fort humide; mais l'industrie des habitans l'a

un des plus floriſſans du mon-
n'y en a point où les villes
ſi près les unes des autres.
les différentes parties. Outre
les Hol. poſſedent de vaſtes
dans les autres parties du mon-
e qui fait que leur com. eſt ſi
gieux. La R. P. R. eſt la domi-
dans les Prov. Unies ; mais
les autres y ſont ſouffertes.
ppelle les autres Prov. *les Pays-Catholiques*. Elles appart. partie
laiſon d'Autriche, & le reſte à
ance. Chaque partie porte le
de ſon Souverain.

ZZY, *Pactya*, ville de la Ro-
e, près de Gallipolli, avec un
ſuf. d'Héraclée. Elle eſt ſur la
lon. 44. 34. lat. 40. 33.

é (St) bourg de Fr. en Gaſ-
, au pays de Labour.

AN, *Peanum*, ville conſid. de
, cap. de la Prov. de Peando,
mer de la Chine. Elle eſt gr.
n peuplée. Les Japonois s'en
erent en 1592.

rac, *Piperacum*, Abbaye de
Auvergne, au Dioc. de Saint
. Elle eſt de l'Ordre de St Au-
, & vaut 2400 liv.

CH, ville de la Turquie Eur.
a partie occid. de la Servie, ſur
n blanc.

CHLARN, *Arlape*, ville d'Al.
la baſſe Autriche, ſur la rive
du Danube, dans l'endroit
riv. d'Erlaph ſe jette dans ce

DENA, *Petina*, anc. pet. ville
en Iſtrie, avec un Evéc. ſuf.
ilée. Elle appart. à la Maiſon
iche.

DIR, *Pedira*, ville des Indes,
un R. de même nom, dans
e Sumatra. Le Roi d'Achem
ſt emparé. lon. 114. 15. lat.

aca de la Sierra, bourg d'Eſp.
vieille Caſtille, rem. par la
ce de Trajan, & par ſon fort
où les fils de François I. fu-
létenus priſonniers pendant
ans.

RO (St) petite ville d'Eſp. dans la vieille Caſtille, ſur la riv. d'Arlanza

PÉEBLES, ville d'Ecoſſe, capit. de la Prov. de même nom, autrefois Twedale. Il y a trois Egliſes, trois portes, trois rues & trois ponts. Elle eſt agréablement ſit. ſur le bord ſept. de la Twede, à 7 li. S. d'Edimbourg, 102 N. de Londres. lon. 14. 28. lat. 55. 54.

PEER, pet. ville & C. de l'Evéc. de Liége, au C. de Loolz. lon. 23. 10. lat. 51. 8.

PEGNAFIEL, *Penafela*, ville d'Eſp. dans la vieille Caſtille, ſur le Douero, rem. par ſon Palais, ſon chât. qui eſt très-bien fortif. & par ſes fromages, qui paſſent pour les meilleurs d'Eſp. Elle eſt à 7 li. S. E. de Valladolid. lon. 13. 53. lat. 41. 32.

PEGNA-FLOR, *Pena-flos*, anc. ville d'Eſp. dans l'Andalouſie, ſur le Xénil.

PEGNA-MACOR, ville de Port. dans la Prov. de Beira, avec un bon château.

PEGNARANDA, ville d'Eſpagne, dans la vieille Caſtille, cap. du D. de même nom, à 14 li. S. O. d'Olmédo. lon. 12. 57. lat. 40. 52.

PEGU, *Peguum*, R. conſid. d'Aſ. avec une ville de même nom, ſur la côte occid. du R. de Bengale ; il fait aujourd'hui partie des Etats du R. d'Ava, & nous eſt peu connu. lon. 124. 30. lat. 17.

PEINE, *PEINA*, *Poynum Caſtrum*, pet. ville d'Al. au cerc. de la b. Saxe, dans le D. de Brunſwick. Elle eſt fameuſe par la bat. de 1553, entre l'Elect. Maurice de Saxe qui y fut tué, & le Marg. de Brandebourg, & eſt ſur le ruiſ. de Fuſe, à 10 li. de Brunſwick.

PEKELI, *Pekinenſis Provincia*, Prov. de la Chine, la prem. de ce gr. Emp Elle a la figure d'un triangle rectangle, & contient plus de trois millions d'ames. Elle eſt peu fert. mais l'air y eſt tempéré & ſain. Les Chinois de cette Prov. ſont plus guerriers, mais moins polis & moins propres aux ſciences, que ceux des

autres Prov. Pekin en eſt la capitale, & a ſous elle huit Métropoles & vingt-ſix villes.

PEKIN, *Pechinum*, gr. & fameuſe ville d'Aſ. cap. de l'Emp. de la Chine, & la réſid. ordinaire des Emp. Elle eſt compoſée de deux villes, l'une anc. où les Tartares ſeuls habitent, & l'autre appellée la *ville des Chinois*, auſſi gr. & beaucoup plus peuplée que la prem. Ces deux villes contiennent un nombre prodigieux d'habitans ; les rues ſont preſque toutes tirées au cordeau, & bordées par des Maiſons de Marchands, devant les boutiques deſquels il y a des affiches de tout ce qu'ils vendent ; ces affiches de différentes couleurs, font une fort belle perſpective. Au reſte les maiſons ſont fort mal bâties, & les rues très-ſales. Le Palais de l'Emp. eſt cependant très-beau ; il a 2 li de tour ; l'Emp. a avec lui trois Reines, & deux ou trois mille concubines. Outre ce Palais, il y en a à côté vingt autres rem. Le Temple de la Terre où l'on couronne l'Emp. mérite auſſi l'attention des curieux. Quand ce P. eſt couronné, il prend un habit de laboureur & une charrue de vermeil, & laboure quelque peu d'un champ qui eſt dans ce Temple. C'eſt une anc. coutume établie par les Chinois, pour que les Rois ſe ſouviennent que leurs revenus ne viennent que des ſueurs du peuple, & qu'ainſi ils doivent les ménager. lon. 134d. 16′. 30″. lat. 39. 54.

Peloponneſe, *Voyez* Morée.

Pelyss, *Pelyſſa*, pet. ville de la b. Hongrie, cap. d'un C. de même nom, près du Danube, à 3 li. S. E. de Gran, 7 N. de Bude. lon. 36. 25. lat. 47 26.

PEMBA ou PEMBO, petite Prov. d'Afr. au R. de Congo ; elle eſt au centre du R. & a toujours été le berceau, le thrône & le ſépulchre des Rois de Congo. La capitale porte le même nom. lon. 36. lat. mérid. 7. 30.

Pembroke, *Pembrochium*, ville d'Ang. au pays de Galles, avec titre de C. & un chât. où naquit Hen VII. C'eſt la cap. du Pembrokeshire, Prov. occid. & marit. d'Ang. 31 li. de tour, & de 420000 arpen Elle eſt très-fert. Pembroke envo deux Députés au Parl. & eſt à li. O. de Londres. lon. 12. 45. l 51. 48.

* *Pena-Garcia*, pet. ville Port. dans la Prov. de Beira, av un chât. Philippe V. la prit en 170 mais il ſe retira à l'approche des A liés. Elle eſt ſur les confins de l'E tramadure Eſp. à 6 li. S. E. d'Ida ha-Velha. lon. 11. 43. lat. 39. 30

Penalva, pet. ville de Po dans la Prov. de Beira, ſur une co line, avec un château, à 3 lieues Coimbre.

Penautier, petite ville de F dans le Languedoc, au Dioc. Carcaſſone.

Penderachi, *Voyez* Héraclée.

Peniche, ville forte de Po dans l'Eſtramadure, avec un b port & une forte cit. à 14 li. de L bonne. lon. 9. 2. lat. 39. 30.

Penick, *Penica*, ville d'A dans le cerc. de la h. Saxe, dans Miſnie, appart. à l'Elect. de Sa Elle eſt ſur la Multe, à 3 lieues d'Altenbourg, lon. 30. 42. lat. 56.

Peniscola, *Peninſula*, tr forte ville d'Eſp. au R. de Valenc ſur le bord de la mer, ſur une poi te de terre fort élevée.

Penne, *Penna*, pet. ville de F dans le h. Languedoc, au Dioc d'Alby, près de l'Aveirou, avec château.

Pennon, *Pennonia*, fort. d'A dans une pet. Iſle, devant le p d'Alger.

Pennon-de-Velez, place tr importante d'Afr. dans un écueil la mer Médit. près de la ville de V lez. Dom Pedre de Navarre la b en 1508. Les Maures la prirent 1522 ; les Eſp. la reprirent d'aſſ en 1664 ; & depuis ce tems elle l eſt demeurée. lon. 13. 20. lat. 25.

Penryn, *Bolerium*, ville

ché d'Ang. dans la Prov. de nouailles, proche le havre de noulth. Elle envoie deux Dépu- au Parl. & eſt à 73 li. S. O. de dres. lon. 12. 30. lat. 50. 10.

ENSILVANIE, *Penſilvania*, . de l'Amér. ſept. près du pays Iroquois. Charles II. Roi d'Ang. lonna en 1681 au Chevalier llaume Pen, de la ſecte des Qua- . L'air y eſt doux & pur ; il y a arbres fruitiers de toute ſorte, du , des légumes, du gibier, &c. partie eſt habitée par les Ang. autre par les Indiens. Ces In- s ſont naturellement grands & proportionnés, civils & hoſpi- rs ; ils croient un Dieu & l'im- talité de l'ame. Philadelphie en a cap. La partie que poſſedent Ang. comprend les cont. de Phi- lphie, Buckingham, Cheſter, caſtle, Kent & Suſſex.

ENTHIÉVRE, anc C. de Fr. dans retagne, érigé en D. Pairie par rles IX. en 1569, en faveur de aſtien de Luxembourg. Il com- d les Terres de Guingamp, Mon- tour, la Roche-Eſnard, Lanizu, ugon.

EQUEY, Iſle de la Chine, dans Prov. de Huquang. On y trouve tortues d'une gr. prodigieuſe, & tres fort pet. qu'on éleve dans maiſons par curioſité.

EQUIGNY ou *PIQUIGNY*, *Pin- iacum*, pet. ville de Fr. dans la rdie, ſur la rive gauche de la me, à 3 li. d'Amiens. Elle eſt par l'aſſaſſinat de Guillaume gue-épée, D. de Normandie, & l'entrevue de Louis XI. Roi de & d'Edouard R. d'Ang. ſur un qui y fut fait exprès. lon. 19. at. 49. 58.

éra, nom qu'on donne à un des bourgs de Conſtantinople. C'eſt éſident les Ambaſſadeurs d'Eur.

ERCHE (le) *Perticum*, petite . de Fr. d'environ 15 lieues de ſur 12 de large, bor. N. par la nandie, S. par le Maine, & par unois, E. par la Beauce, O. par aine. Elle tire ſon nom d'une gr. forêt appellée *Perticus ſaltus*. Elle eſt aſſez fert. & il s'y fait un bon com. Elle fut unie à la Couronne ſous St Louis. Ses villes princip. ſont Belleſme, Mortagne & Nogent-le-Rotrou.

* Pere (St) bourg de Fr. dans la Gén. de Paris, Elect. de Nemours.

PEREASLAW, *Pereaſlavia*, ville forte & bien peuplée de Pologne, au Pal. de Kiovie, ſur le Tribiecz. Les Polonois l'ont cédée à la Ruſſie. Elle eſt à 20 li. S. E. de Kiovie. lon. 50. 19. lat. 49. 46.

PERECZAS, *Peregia*, petite ville de la h. Hongrie, capit. d'un C. de même nom, à 20 li. E. p. N. de Tockay. lon. 39. 45. lat. 48. 32.

PERESLAW-SOLESKOY, *Pereſlavia*, ville de l'Emp. Ruſſien, au D. de Roſtove, nommée ainſi pour la diſtinguer de Pereſlaw-Rezaski, autre ville de Moſcovie, qui eſt la princ. du D. de Rezan. La premiere lon. 57. 35. lat. 56. 28. La ſeconde lon. 59. 30. lat. 54. 38.

Pereuil, bourg de Fr. dans l'Angoumois, Election d'Angoulême.

PERGAME ou *PERGAMO*, *Pergamum*, anc. ville de la Natolie, avec un Evéc. ſuf. de Smyrne. C'eſt à cette ville que l'on doit l'invention du parchemin, & la naiſſance du célebre Gallien. Elle eſt habitée par des Turcs & des Grecs. Elle eſt ſur le Caïque.

PERGELL ou PREGELL, *Pregellia*, gr. vallée qui s'étend d'orient en occident, & fait la ſeptiéme Communauté de la Ligue de la Caddée au pays des Griſons.

Perignac, bourg de Fr. en Saintonge, Election de Saintes.

Perignac, Abbaye de Fr. au Dioc. d'Agen, Ordre de Cîteaux. Elle vaut 2000 liv.

Perigné, bourg de Fr. dans le Poitou, Election de St Maixent.

PERIGORD (le) *Ager Petrocorienſis*, Prov. de Fr. qui fait partie de la Guienne, bor. N. par l'Angoumois & une partie de la Marche, E. par le Querci & le Limoſin, S. par l'Agénois & le Bazadois, O. par

le Bourdelois, une partie de la Saintonge & de l'Angoumois. Elle a environ 33 li. de long ſur 24 de large. Elle abonde en mines d'excellent fer ; l'air y eſt pur & ſain. Les habitans ſont fort vifs. On diviſe le Perigord en haut ou *blanc*, & en bas ou *noir*. Perigueux en eſt la capitale.

PERIGUEUX, *Petrocorii*, anc. ville de Fr. cap. du Perigord, avec un Evéché ſuf. de Bourdeaux, un Préſid. un Bail. une Elect. & un Collége aſſocié à l'Univ. de Bourdeaux. C'eſt la patrie d'Aymar Ranconnet. Elle eſt dans un bon pays, ſur l'Iſle, à 20 li. S. O. de Limoges, 15 S. E. d'Angoulême, 26 N. E. de Bourdeaux, 110 S. O. de Paris. lon. 18. 18. lat. 45. 18.

PERLEBERG, petite ville d'Al. dans la Marche de Brandebourg, à 10 ou 12 li. de Wirtemberg.

PERMSKI ou *PERME*, *Permia*, ville de l'Emp. Ruſſien, cap. d'une Prov. de même nom. Elle eſt ſur la ri. de Kama, entre la Dwina & l'Oby. lon. 73. 55. lat. 60. 26.

Il y en a une autre dans la même Prov. qu'on appelle la *vieille Perme*. lon. 74. 55. lat. 52. 6. La Prov. eſt bor. N. par les Samoyedes, & une partie de la Jugorie, O. par la Prov. de Zirannie & la Prov. de Viatka, E. par la Sibérie.

Pernambuco, *Voyez* Fernambuco.

PERNE, pet. ville dans le Comtat d'Avignon. C'eſt la patrie d'Eſprit Fléchier, Evêque de Niſmes, à 4 li. E. d'Avignon.

PERNES, *Pernæ*, ville forte de Fr. dans l'Artois, ſur la Clarence, à 3 li. S. O. de Bethune, 7 N. O. d'Arras. lon. 20. 6. lat. 50. 29.

PERONNE, *Perona*, ville forte de Fr. dans la Picardie, cap. du Santerre, rem. par la détention de Charles le Simple, qui y finit malheureuſement ſes jours dans le chât. On la nomme la *Pucelle*, parce qu'elle n'a jamais été priſe. Le C. Henri de Naſſau fut obligé d'en lever le ſiége en 1536. Elle eſt ſur la Somme, à 11 li. S. O. de Cambrai, 10 E. d'Amiens, 32 N. p. E. de Paris. lon. 20 d. 35′ 44″. lat. 49 d. 55′. 30″.

PÉROU (le) *Peruvia*, gr. pays de l'Amér. mérid. bor. N. par le Popayan, E. par le pays des Amazones, S. par le Chili, O. par la mer du S. Il a 600 li. de long du N. au S. & 50 de large. C'eſt un pays très-riche à cauſe de ſes mines d'or, d'argent, &c. Il eſt rempli de h. mont. couvertes de forêts, où il y a différentes eſpeces d'animaux. Les vallées qui peuvent être arroſées ſont très-fert. mais il y a une gr. partie du pays qui eſt ſtérile, parce qu'il n'y pleut jamais : le chaud & le froid y ſont très-gr. ſelon les différents endroits ; & quoique le Pérou ſoit en gr. partie ſous la Zone Torride, les nuits y ſont quelquefois d'un froid inſupportable. Ce pays faiſoit autrefois un Emp. particulier, dont les P. s'appelloient *Yncas*, & étoient très-puiſſans. Il finit en 1557, le 6 Janvier, que Dom Diegue d'Almagro Eſp. obligea l'Ynca Manco à ſe ſoumettre au Roi d'Eſp. Depuis ce tems le Pérou eſt habité par des Eſp. Créoles & par des Indiens naturels du pays, dont une partie a embraſſé le Chriſtianiſme, & eſt ſujette au R. d'Eſp. & l'autre eſt idolâtre & indépendante. Le Pérou eſt diviſé par les Eſpagn. en trois Audiences ou Gouv. Celle de Quito, celle de Lima, ou de Los-Reyes, & celle de Los-Charcas ou de la Plata. Il eſt gouverné par un Viceroi fort riche & fort puiſſant. Lima en eſt la capitale.

PEROUSE, *Peruſia*, anc. belle, bien peuplée, & gr. ville d'Italie, dans l'Etat de l'Egliſe, cap. du Perugin, avec une bonne citad. une Univ. & un Evéc. ſuf. du Pape. Les Egliſes, & quantité d'autres édifices, tant publics que particuliers, ſont très-beaux. C'eſt la patrie de Jean-Baptiſte Dante, de Jean-Paul Lancelot, de Balde de Ubaldis & de Benoît Capra. Elle eſt entre le Tibre & la ri. Genna, ſur une colline, à 3 li. N. O. d'Aſſiſe, 30 N. de Ro-

10 O. p. N. de Nocera. lon. 30. lt. 43. 6.

e lac de Pérouſe eſt à 3 li. de la ; il eſt preſque rond, & a envi- deux lieues de diametre. Il y a Iſles.

EROUSE, pet. ville, ou bourg iémont, dans le val de Pérouſe, e au D. de Savoie en 1698.

rpezat, bourg de Fr. en Auver- Election de Clermont.

ERPIGNAN, *Elna*, ville forte nſid. de Fr. cap. du Rouſſillon, une très-bonne cit. une Univ. e en 1349, par Pierre R. d'Ar- n, un Evéc. ſuf. de Narbonne, Intendance & un Hôtel des noies. C'eſt le ſiége du Conſeil . du Rouſſillon. Le corps de la eſt un des plus illuſtres du R. eſt ſit. ſur le Tet, qu'on paſſe n beau pont, & ſur la Baſſe, e dans une plaine & partie ſur colline, dans un ter. fert. en vin, à 35 li. S. E. de Toulou- 2 S. p. O. de Narbonne, 30 S. e Montpellier, 175 S. de Pa- lon. 20 d. 34'. 5''. lat 42 d. 55''.

rray-neuf (le) Abbaye de Fr. ioc. d'Angers. Elle eſt de l'Or- e Prémontré, & vaut 3500 liv. erſac, bourg de Fr. dans le u, Election de Poitiers

ERSE, *Perſis*, gr. R. d'Aſie, N. par la Circaſſie & la mer enne, E. par les Etats du Mo- S. par le golfe Perſique, le d'Ormus, & une partie de la des Indes, O. par la Turquie eſt dans la Zone tempérée. Le Taurus le coupe dans toute ſa eur. Les Prov. qui ſont au N. te mont. ſont fort chaudes, & qui ſont au S. ſont plus tem- s. En général le ter. eſt ſablon- & ſtérile dans la plaine; mais ſſe des Perſans le rend fertile bien des endroits. Il y vient ſortes de fruits, d'excellent & des meuriers, qui nourriſ- une quantité prodigieuſe de ſoie. Il y a des mines de pier- récieuſes & de différens mé- taux. Outre les animaux qui nous ſont communs, il y en a de pluſieurs autres eſpeces ſingulieres. Les Perſans ſont de taille médiocre, maigres, robuſtes, extrêmement propres; ils ont l'eſprit vif, & le jugement bon; ſont très-propres aux Arts & aux Sciences, & fort inventifs; bons amis, & très-voluptueux. Les femmes y ſont jolies & ſpirituelles. Les Perſans ſont Mahomét. & ſuivent différentes ſectes, principalement celle d'Ali, qu'ils ont en grande vénération; ils ſont fort ennemis des Turcs, & ont des cérémonies tout-à-fait oppoſées aux leurs. Outre les Mahométans, il y a des anc. Perſans, appellés *Guebres*; *Voyez* ce mot. Le Roi de Perſe eſt Deſpotique & Monarchique. On appelle le R. *Sophi*. La Perſe contient les Prov. de Send, Makeran, Sitziſtan, Sabluſtan, Choraſſan, Manſanderan, ou Tabriſtan, Eſtarabad, Schirwan, Adirbeitzan, Frak-Atzem, Chuſiſtan, Farſiſtan, Kirman & l'Irac-Agemi. Iſpahan en eſt la capitale.

Perſeigne, Abbaye de Fr. au Diocèſe du Mans, Ordre de Cîteaux. Elle vaut 2500 liv.

Perſique (golfe) gr. golfe d'Aſ. entre la Perſe à l'E. & l'Arabie heureuſe à l'O. Il commence près du R. de Sindi, où le fleuve Indus ſe décharge dans la mer, & finit à l'emb. de l'Euphrate & du Tigre. On peut le parcourir d'un bout à l'autre en ſix jours & le traverſer en un. Les tempêtes y ſont fréquentes; & il ne ſeroit pas navigable, ſans la quantité de ports que l'on y trouve.

PERTH ou *ST JOHNSTOWN*, *Perthum*, ville très-importante d'Ecoſſe, cap. du C. de même nom, ſur la ri. de Tay, à 10 li. N. E. d'Edimbourg, 119 N. p. O. de Londres. lon. 14. 35. lat. 56. 40.

PERTOIS (le) *Pagus Pertiſus*, pays de Fr. en Champagne, entre la Champagne proprement dite & le Barrois, ſur la Marne.

PERTUIS, *Pertuſium*, pet. ville de Fr. en Provence, dans la Vigue-

rie d'Aix, dans un ter. ſain & fert. à 4 li. N. E. d'Aix, 11 N. de Marſeille, 162 S. E. de Paris. lon. 23. 15. lat. 43. 44.

PERUGIN ou PEROUSIN, pays d'Ital. dans l'Etat de l'Egliſe, bor. N. par le D. d'Urbin, E. par l'Ombrie, S. par l'Orviétan, O. par la Toſcane. Il a environ 10 li. de long ſur preſqu'autant de large. Péroule en eſt la capitale.

PÉSARO, *Piſaurum*, anc. & jolie ville d'Ital. cap. d'une Seign. de même nom, au D. d'Urbin. L'Egliſe Cathédrale eſt magnifique. On trouve en abond. dans cette ville tout ce qui eſt néceſſaire à la vie. C'eſt la patrie du Pape Clement XI. Elle eſt dans une agréable ſit. ſur une hauteur, à l'emb. de la Foglia, dans la mer Adriatique, au-deſſous de pluſieurs côteaux, à 7 li. N. E. d'Urbin, 52 N. E. de Rome. lon. 30. 35. lat. 43. 56.

PESCARA, *Aternum*, très-forte ville d'Ital. au R. de Naples, dans l'Abruzze cit. avec titre de Marq. & un chât. Elle eſt à l'emb. d'une ri. de même nom, qui prend ſa ſource dans l'Apennin, & ſe jette dans la mer Adriatique, à 3 li. de Chieti, 3 O. de Citta di Penna, 4 S. E. d'Atri, 40 N. E. de Naples. lon. 31. 55. lat. 42. 22.

PESCHERIE (la côte de la) nom qu'on donne à la pointe mérid. de la Peninſule de l'Inde, en commençant au cap de Comorin, juſqu'à la pointe de Romanancor. Elle a plus de 40 li. & eſt fameuſe par la pêche des perles. Les Hol. en font preſque tout le com. quoiqu'elle appart. au P. de Maduré & au P. de Murava.

PESCHIERA ou *PESQUAIRE*, *Peſciera*, pet. ville forte d'Ital. dans le Véronnois, avec un chât. & une bonne fort. Les Venitiens la prirent aux D. de Mantoue en 1441. Elle eſt ſur le lac de Garde, à l'endroit où le Menzo en ſort, à 5 li. O. de Véronne. lon. 28. 12. lat. 45. 23.

PESCIA, pet. ville d'Ital. dans la Toſcane, au Florentin, ſur la pet. ri, de ſon nom.

PESENAS, *Peſenacum*, anc. vill de Fr. au Languedoc, dans le Dioc d'Agde, avec titre de C. Elle eſ dans une ſit. charmante, ſur la Pein à 4 li. N. E. de Béſiers, 8 de Mont pellier, 3 N. d'Agde, 162 S. p. E de Paris. lon. 21. 6. lat. 43. 28.

Peſſan, bourg de Fr. dans le ba Armagnac, avec une Abbaye d l'Ordre de Saint Benoît, qui vau 3000 liv.

PEST, ville de la haute Hongrie cap. du C. de même nom, ſur la ri ve orient. du Danube, dans un belle plaine, vis-à-vis de Bude, 30 li. S. E. de Preſbourg. lon. 37 lat. 47. 24.

PETAGUEI, pays de l'Amér. mérid au Bréſil, bor. N. par le pays de De le, E. par la mer, S. par la Capi tainerie de Rio-Grande, O. par le Tupuyes. Il y a des mines d'argent.

PETAW, *PETAU*, *Petovia*, anc ville d'Al. au cer. d'Autriche, dan la Stirie. Elle eſt fort jolie, & eſ ſur la Drave, à 60 li. E. p. S. d Saltzbourg, 43 S. de Vienne, 1 N. E. de Cilley. lon. 34. 4. lat. 46 40.

PETERBOROUG, *Petuaria*, vill Epiſc. d'Ang. en Northamptonshire avec titre de C. Elle envoie deu Députés au Parl. & eſt ſur le Nen.

PETERSBOURG (St) *Petropo lis*, gr. belle & célebre ville d'Eur dans l'Ingrie, bâtie par Pierre l Grand, Czar de Moſcovie, en 1703 qui en fit la cap. de ſon Emp. C'eſ la réſid. ordinaire des Czars, qui ont bâti des Palais magnifiques. Il a une citad. une Académie Imp. & un Hôtel de Cadets. Les quais de Iſles de l'Amirauté & Bazile font un des plus beaux ornemens de la vil le. Il y a un très-grand nombre de beaux édifices. Elle eſt fort com. à cauſe de ſa ſit. dans pluſieurs Iſle formées par la Nerwa, à un quart d li. de ſon emb. dans le golfe de Fin lande; en un mot cette nouv. vill ne le cede à aucune des plus anc Les Arts, les Sciences y ſont en vi gueur; elle a tout ce qu'il faut pou paſſer pour une des plus conſidérab

du monde. Elle eſt fort ſuj. ondations, & eſt à 225 li. N. Moſcow, 310 N. E. de Vien- 10 N. E. de Coppenhague, 120 de Stockholm, 500 N. E. de lon. 47. 58. lat. 54. 56.

TERSHAGEN, ville d'Al. dans de Minden, à une lieue de la le ce nom, ſur le Weſer, avec ât. lon. 26. 36. lat. 52. 20.

TIGLIANE, *Petiliana*, ville dans le Siennois, aux con- u D. de Caſtro. Elle avoit au- ſes C. particuliers. Elle eſt e la ri. de Lente, à 3 li. S.E. de e, 18 S. E. de Sienne, 3 N. Caſtro. lon. 29. 20. lat. 42.

TRA, anc. ville d'Aſ. autre- pitale de l'Arabie-Petrée. On oit plus que les ruines.

TRINIA, pet. mais très-forte e la Croatie, ſur la ri. de Pe- , qui ſe jette dans le Culpe. ppart. à la Maiſon d'Autriche, 7 li.E. de Carloſtadt. lon. 34. . 45. 46.

TRI-VARADIN ou *PETER- DIN*, ville forte de la baſſe ie, au D. de Sirmium, ſur la oite du Danube, à 18 li. N. Belgrade, 6 E. d'Illok. lon. lat. 45. 20.

ZORA, Prov. du N. de la vie, le long de la mer Gla- Elle eſt remplie de h. mont. fait ſi froid, que les riv. n'y nt qu'au mois de Mai, & re- ncent à geler au mois d'Août. trouve dans cette Prov. qu'une le qui porte le nom de Petzo- eſt aſſez forte.

RAT, très-petite ville de Fr. Marche, Election de Bour- .

a un bourg de ce nom dans on de Limoges.

yré, bourg de Fr. dans le Poi- lection de Poitiers.

llat, bourg de Fr. dans le n, Election de Limoges.

roux, bourg de Fr. dans le , Election de Poitiers.

uſſe, *Petrocia*, anc. ville de

Fr. dans le Rouergue, ſiége d'un Bail. avec un chât. Elle eſt ſur une mont. au pied de laquelle paſſe la Diége, à 4 li. de Cadenac, 109 de Paris. lon. 18. 40. lat. 44. 36.

Pezenne (Ste) bourg de Fr. en Auvergne, Election de Riom.

PFAFFENHOFEN, ville d'Al. dans la h. Baviere, ſur l'Ilm. à 12 li. d'Ingolſtadt, 18 de Munich. Il s'y donna un combat très-opiniâtre en 1745. lon. 28. 35. lat. 49. 5.

PFIN, pet. ville de Suiſſe dans le Turgaw, chef-lieu d'un Bail. de la dépendance du cant. de Zurich, ſur la Thour.

Pfirth, *Voyez* Ferrete.

PFREIMB, petite ville d'Al. au cercle de Baviere, dans le Nord-Gow, avec un beau chât. ſur le ruiſ. de même nom. lon. 29. 58. lat. 49. 30.

PFORTZHEIM, ville d'Al. dans la Suabe, au Marq. de Bade Dourlach, aux front. du Craichſgow, avec un anc. château. Elle eſt ſur la riv. d'Entz, à 3 lieues & demie S. E. de Dourlach, 12 N. E. de Haguenau, 11 S. O. de Heidelberg, 8 S. E. de Spire. lon. 27. 17. lat. 48. 55.

PFULLENDORFF, *Bragadurum*, ville Imp. d'Al. au cerc. de Suabe, dans le Hegow, ſur la ri. d'Andelſpach, à 8 li. N. de Conſtance, 15 S. O. d'Ulm. lon. 26. 58. lat. 48.

PHALTZBOURG, *Phalſeburgum*, petite, mais forte ville de Fr. entre l'Alſace & la Lorraine, avec titre de Pr. & un anc. chât. C'eſt une place d'importance pour la communication avec les trois Evéc. Elle eſt ſur une haut. qui eſt une continuation des mont de Voſge, à 2 li. de Saverne, 11 N. O. de Straſbourg, 92 E. de Paris. lon. 34 d. 56′. 17″. lat. 48. 46.

Phaſe (le) ou Fachs, *Phaſis*. gr. & célébre fleuve d'Aſie, qui traverſe la Mingrelie, & ſe jette dans la mer Noire.

PHILADELPHIE ou *ALLACHARS*, *Philadelphia*, anc. & célebre ville de la Natolie, avec un Evéc. Elle n'eſt plus rien en com-

paraiſon de ce qu'elle étoit autrefois. lon. 47. lat. 38. 8.

Philadelphie, ville de l'Amériq. ſept. capit. de la Penſylvanie. C'eſt une des plus riches, des plus belles & des plus floriſſantes villes que les Ang. ayent en Amér. Elle eſt entre les rivieres de Laware & de Schuyskil. lon. 301. 40. lat. 39. 50.

Philippe (l'Iſle St) *Voyez* Fuego.

Philippe (St) ville de l'Amér. ſept. dans la Nouv. Eſp. au pays de Mechoacan, dans un ter. qui nourrit beaucoup de bétail.

Philippeville, *Philippopolis*, pet. mais jolie & très-forte ville de Fr. dans le Hainaut. Elle eſt fortif. à la Vauban, & eſt ſur une hauteur auprès des ruiſ. de Jamagne & de Bridou, à 10 li. S. E. de Mons, 5 N. O. de Charlemont, 2 N. de Marienbourg, 50 N. p. E. de Paris. lon. 22. 5. lat. 50. 8.

Philippine, fort des Pays-Bas, dans la Flandre Hol ſur le bras occid. de l'Eſcaut. Le C. de Naſſau le prit en 1633. Les Eſp. furent contraints d'en lever le ſiége quelque tems après, & en 1635. Il eſt à une li. N. du Sas de Gand.

Philippines (les) *Philippinæ*, Iſles de la mer des Indes, au-delà du Gange, dans l'Archipel de St Lazare, ſous la Zone Torride. Elles furent découvertes par Magellan, en 1519. Elles ſont en gr. nombre; le climat y eſt chaud & humide; ce qui fait que l'air y eſt mal ſain. Le ter. y eſt agréable, fert. & abond. en tout ce qui eſt néceſſaire à la vie. Les arbres y ſont toujours verds, & on y trouve des fruits meurs dans toutes les ſaiſons. Les campagnes ſont remplies de bufles ſauvages, & les forêts de gibier. On y trouve quantité de ſinges, parmi leſquels il y en a de très-gr. & pluſieurs autres animaux inconnus en Eur. Les perles, l'ambre gris, le coton, les épiceries, mais principalement l'or, font la plus gr. richeſſe des Philippines. Elles ſont habitées par des Indiens de diverſes ſortes, & par des Eſp. à qui ces Iſles appart. en partie. Les princ. ſont Mindanoo, Manille, Ley Ibabao, Paragua, Mindoro, Sel Panay, l'Iſle des Noirs, & Bo lon. 132—145. lat. 1—23.

Philippines (les nouvelles) les Iſles des Pataos, Iſles de mer des Indes, entre les Moluqu les anciennes Philippines & les M riannes.

On en compte 87 qui ſont renf mées entre la Ligne & le Tropic du Cancer. Ces Iſles ne ſont po encore fort connues des Europée

Philippopoli, *Philippopol* anc. & conſidér. ville de la Turq Eur. dans la Romanie, avec un A ſuf. de Conſtantinople. C'eſt la ſid. d'un Sangiac. Elle eſt ſur la de Mariza, à 25 li. N. O. d'And nople, 75 N. O. de Conſtantinop lon. 42 30. lat. 42. 15.

Philipps-Town, *Voyez* Kingtow

Philipstadt, *Philippopol* ville de Suede, dans le Vermela Elle eſt entre des marais & étangs, à 7 li. N. de Carloſtad 42 N. O. de Stockholm. lon. 32. lat. 59. 30.

Philisbourg ou *Philis bourg*, *Philippoburgum*, vi Impér. d'Al. dans le cercle du h Rhin. Elle eſt très-forte, & regard comme un des boulevards de l'E pire L'Emp. a droit d'y mettre g niſon pendant la guerre. Les In la prirent ſur l'Evêque de Spire 1633, les Suédois en 1633, & donnerent à Louis XIII. Les In la reprirent en 1635; les Franç. 1644. Les Al. la reprirent en 16 Le Dauphin s'en empara en 168 & elle fut rendue en 1697. Les la reprirent de nouveau en 1734 la rendirent après. Elle eſt ſur la ve droite du Rhin, ſur lequel il un pont de bateaux, dans l'endr où la Saltza ſe jette dans ce fleuv dans un marais, à 2 li. S. de Spi 5 E. de Landau, 9 S. E. de Worm 16 N. E. de Straſbourg, 115 S. Paris. lon. 26 d. 8′. 15″. lat. 49 13′. 50″.

* *Pianeza*, ville & chât. d'It dans le Piémont, ſur la ri. de Do

3 li. de Turin, 1 S. de la Vérie.

* Piat (St) bourg de Fr. dans la uce, Election de Chartres.

Pibrac, petite ville de Fr. dans haut Languedoc, au Diocèse de ulouse.

PICARA, gr. Prov. de l'Amér. rid. au nouveau Royaume de Gre-le. Elle est bornée par les Andes Est.

PICARDIE (la) *Picardia*, Prov. Fr. bor. N. par le Hainaut, l'Ar- & la mer, E. par la Champagne, ar l'Isle de Fr. O. par la Nor-ndie & la Manche. C'est un pays -fert. en grains, fruits, &c. & -com. à cause de la proximité de ner & des rivieres qui y sont; les cip. sont la Somme, l'Oyse, la che, la Lis, la Scarpe, la Deu- & l'Aa. La mer y est très-poissneuse. On divise la Picardie en e, moyenne & basse. La haute prend le Vermandois & la Thiée; la moyenne, le Comté d'Ans & le pays de Santerre; la basse prend le Boulenois, le pays reduis, le Vimeu & le C. de Pon-i. Les Picards sont vaillans, spils, laborieux, sinceres, libres, ques, fermes dans leurs opis, & très-propres aux Arts & aux nces. Amiens est la capitale de cardie.

cauville, bourg de Fr. dans la nandie, au Dioc. de Coutances, ion de Valogne.

CHERIE, pet. ville de Fr. dans nguedoc, au Dioc. de Carcas-

chiton, *Voyez* Pizzighitone.

co, *Pica*, Isle de l'Océan, des Açores, à 3 li. S. E. de , 4 S. O. de St George, 12 S. Tercere. Elle a environ 15 li. ur, & est assez fert. & abon. en . Son nom lui vient d'une haunt. qui est au milieu, & qu'on e *le Pic*. lon. 349. 30. lat. 38.

ÉMONT, *Pedemontium*, contr. avec titre de Pr. bor. N. par le s, E. par le D. de Milan &

le Mont-Ferrat, S. par le C. de Nice & l'Etat de Gênes, O. par le Dauphiné & par la Savoie. C'est un pays des plus fert. des plus agréables & des plus peuplés d'Italie. On trouve dans les mont dont il est entouré des mines d'or, d'argent, de cuivre & de fer. Les riv. y sont très-poissonneuses, & les forêts très-abond. en gibier. Les villes & les villages y sont les uns sur les autres. Les Piémontois sont industrieux, spirituels, fort affables envers les étrangers, gais, fidéles à leur Souv. & fort attachés à la Religion Catholique. Il y a parmi eux un gr. nombre de familles nobles & illustres. Ce pays appart. au R. de Sardaigne. Turin en est la capitale.

Pienza, *Pientia*, pet. ville fort peuplée d'Ital. en Toscane, dans le Siennois, avec un Evéché suf. de Sienne. Elle est à 10 lieues S. E. de Sienne, 20 S. E. de Florence. lon. 29. 20. lat. 43. 4.

Pierre (St) *Stus Petrus*, petite ville de Fr. dans le Languedoc, au Dioc de Viviers.

* *Pierre* (St) *Stus Petrus*, petite ville de Fr. dans la Guienne, au Dioc. d'Agen.

Il y a un gr. bourg de ce nom dans la Saintonge, Elect. de Marennes, & plusieurs autres lieux en France.

Pierre-Fonds, *Petri-Fons*, pet. ville de Fr. au D. de Valois, chef-lieu d'une Prévôté, d'un Bail. & d'une Châtel. avec un vieux château.

Pierre-le-Moutier (St) *Sti Petri Monasterium*, pet. ville de Fr. la seconde du Nivernois, avec un Bail. & une Sénéchaussée. Elle est dans un fond environné de mont. près d'un étang bourbeux, qui en rend l'air mal sain, à 7 li N. O. de Moulins, 5 S. de Nevers, 60 S. de Paris. lon. 21. 45. lat. 46. 47.

Pierre & St Paul (St) ri. de l'Amér. qui prend sa source dans les mont. de Chiapa, & se jette dans la mer, entre l'Isle des Bœufs & celle de Tabasco.

Pierre-sur-Dive (St) Bourg de Fr.

en Normandie, au Dioc. de Séez, avec une Abbaye de Bénédictins qui vaut 8000 liv.

Pietrikow ou *Petrikow*, *Petricovia*, ville fort peuplée de la gr. Pologne. au Pal. de Siradie, avec un Tribunal supérieur pour toutes les affaires de la gr. Pologne. Elle est sur la Pilcza, à 15 li. E. p. S. de Siradie, 25 N. de Cracowie. lon. 37. 30. lat. 51. 18.

Pignerol, *Pinarolium*, petite ville bien peuplée d'Ital. dans le Piémont, à l'entrée de la vallée de Pérouse. Les Fr. qui la possédoient l'avoient rendue très-forte, & y avoient bâti une cit. mais ils la démantelerent en la rendant au D. de Savoie, par le Traité de 1696. Elle est sur la ri. de Chiuson, à 7 li. S. O. de Turin, 28 N. de Nice, 20 S. O. de Casal, 30 E. p. S. de Grenoble. lon. 24. 59. lat. 44. 37.

Pigney, *Piney*, *Pigneium*, ville de Fr. en Champagne, Elect. de Troyes, avec titre de D. Pairie. Elle est à 5 li. N. E. de Troyes. lon. 21. 50. lat. 48. 20.

Pilsen, *Pelsina*, belle & forte ville de Bohême, capit. du cerc. de même nom, aux front. du h. Pal. de Baviere. Elle a été souvent prise & reprise dans les guerres de Bohême. Elle est entre les riv. de Misa & de Watto, qui mêlent leurs eaux au-dessous de cette ville, à 18 li. O. p. S. de Prague, 21 E. p. S. d'Egra. lon. 31. 20. lat. 49. 46.

Pilsna ou *Pilsno*, *Pilsna*, ville de la pet. Pologne, au Pal. de Sandomir, sur une pet. ri. à 25 li. de Cracovie.

Pilten ou *Pyltyn*, ville du D. de Curlande, cap. d'un pays de même nom, très-fert. & d'un grand revenu. Elle est sur la riv. de Windaw, entre Golding & le fort de Windaw lon. 39. 45. lat. 57. 15.

Pinchuen, ville de la Chine, 2e Métropole de la Prov. de Junnan, au département de Tali. lat. 25. 43. lon. 122. 1.

Pinghiang, *Pingianum*, ville de la Chine, 5e Métropole de la Prov. de Peking, au département d Xunte. lat. 37. 37. lon. 132. 16.

Pingho, ville de la Chine, 3 Métropole de la Prov. de Fokien au département de Changcheu. la 24. 37. lon. 126. 44.

Pingleang, *Pingleanum*, vil de la Chine, 4e Métropole de la Pro de Chensi. Il y a un magnifique Pa lais & plusieurs temples. Elle e dans un ter. agréable & fertile, & dix villes dans sa dépendance. la 37. 12. lon. 124. 18.

Pinglo, *Pinglum*, ville consi de la Chine, 4e Métropole de Prov. de Quansi. Elle a huit vill dans son ter. & est sur le fleuve L lat. 26. 25. lon. 126. 44.

Pingyang, *Pingianum*, g belle, bien peuplée, & l'une d princ. villes de la Chine, 2e Métr pole de la Prov. de Xansi. Elle e dans un ter. agréable & fert. sur fleuve Fuen, & a 34 villes dans dépendance. lat. 31. 19. lon. 128. 1

Pinhel, *Pinellum*, petite vil forte de Port. dans la Prov. de Tr los-Montes, cap. de la cont. de m me nom, au confluent de la Coa de la Pinhel, à 10 li. N. de Guard 27 E. p. S. de Salamanque. lon. 1 18. lat. 40. 42.

Pinnenberg, *Pinneberga*, fo du Holstein, dans la Stromari chef-lieu du C. de Pinnenberg, c est bor. N. par la Pré de Steinbe E. par celles de Segebert & de Tr tow, S par l'Elbe, O par le ter. Crempen.

Pinos, Isle de l'Amer. sept. sur côte mérid. de l'Isle de Cuba, do elle est séparée par un détroit pr fond. Elle a 10 li. de long & 6 large, & abonde en excellens pât rages. Elle n'est point habitée.

Pinsko ou *Pinsk*, *Pinscu* ville de la Lithuanie, cap. d'un t & sur la ri. de même nom. Elle ét autrefois fort consid. mais les Co ques l'ont presque ruinée. lon. 25. lat. 51. 58.

Piombino, *Plumbinum*, peti mais forte ville d'Ital. sur la côte Toscane, avec une fort. cap. d'u

nc de même nom, qui eſt entre Siennois & le Piſan, & qui a ſes particuliers, ſous la protection R. de Naples, qui a droit de met- garniſon dans la fort. Elle eſt ſur mer, à 6 li. S. E. de Livourne, S. O. de Florence, 17 S. O. de nne. lon. 28. 18. lat. 42. 57.

ionſat, bourg de France dans le rbonnois, Elect. de Gannat.

IPELY, ville aſſez conſidér. des es, au R. de Bengale, dans une e plaine, ſur la ri. de Pipely, à au-deſſus de ſon emb. lon. 106. lat. 21 40.

ique, ou la Pique-Montvallier, lus haute mont. des Pyrénées, orme de pique. On la voit de 15 li. ſur les confins du Dioc. de ſerans. lon. 17 d. 12'. 53. lat. 50'. 45''.

IRANO, petite ville d'Ital. dans rie, ſur une pet. preſqu'Iſle for- par le golfe Largone, avec un port. Elle appartient aux Veni-

remil, bourg de Fr. dans l'An- Election de la Flêche.

RI, cont. du R. de Loango, fr. C'eſt un fort bon pays, ha- par des gens doux & paiſibles.

SAN (le) pays d'Ital. en Toſ- , d'environ 10 li. de large, & e long, bor. N. par le Floren- la Rép. de Lucques, E. par le ois, O. par la mer. C'eſt un eilleurs pays de Toſcane.

CADORES ou PESCADORES, es entre l'Iſle de Formoſa & la . Il y a quantité de chévres: ne ſont point habitées.

sco, *Piſcum*, belle ville de r. mérid. au Pérou, dans l'Au- de Lima, avec une bonne & le. Elle eſt dans un pays fert. ns vins & en excellens fruits, uart de li. de la mer. lon. 304. érid. 14.

E, *Piſæ*, anc. gr. belle & ille de Toſcane, cap. du Pi- vec une célebre Univ. un Arc. s forts. Elle n'eſt plus rien en raiſon de ce qu'elle étoit, du u'elle formoit une Rép. que

les Florentins détruiſirent en 1406. On y compte à peine 16 à 18000 ames. La Cathédrale eſt magnifique; c'eſt au côté droit du Chœur qu'eſt cette tour penchante dont on parle tant. C'eſt dans cette ville qu'eſt la Maiſon Chef d'Ordre des Chevaliers de St Etienne, & qu'on conſtruit les galeres du Gr. D. Elle eſt ſéparée en deux par l'Arno, qu'on paſſe ſur trois ponts, dont l'un eſt de marbre blanc. Il ſe donne tous les ans ſur ce pont un combat de maſſue fort ſingulier, entre le peuple de deçà & celui de delà. Piſe eſt à une li. de la mer, 4 N. de Livourne, 17 O. de Florence, 4 S. O. de Lucques. lon. 27. 59. lat 43. 42.

PISTOIE, *Piſtoria*, belle & conſid. ville d'Italie, dans la Toſcane, avec un Evéc. ſuf. de Florence. C'étoit autrefois une Répub. qui fut détruite en même tems que celle de Piſe. Depuis ce tems, elle n'eſt preſque pas peuplée. C'eſt la patrie de François Bracciolini. Elle eſt dans une plaine très fert. au pied de l'Apennin, proche la ri. de Stella, à 8 li. N. O. de Florence, 8 N. E. de Lucques, 12 N. E. de Piſe. lon. 28. 30. lat. 43. 55.

PITAN, Prov. des Indes, dans les Etats du Mogol, au-delà du Gange, bor. N. par le mont de Naugracut, E. par les R. de Laſſa & d'Aſem, S. par la Prov. de Jeſuat, & par le R. de Mévat, O. par les Prov. de Mévat & de Varal.

PITHEA ou LAPONIE DE PITHEA, Prov. de la Laponie Suédoiſe, bor. N. par la Laponie de Luhlea, E. par la Bothnie, S. par la Laponie d'Uhma, N par la Norwege. Elle eſt traverſée par la ri. de Pithea.

Pithiviers, *Voyez* Pluvier.

PITSCHEN, *Pitſca*, pet. ville de Siléſie, dans la Pr. de Brieg. C'eſt dans cette ville que Maximilien d'Autriche, élu Roi de Pologne en 1588, fut fait priſonnier, & contraint de renoncer à ſon élection. lon. 35. 57. lat. 51. 10.

PIZZIGITONE, *PICIGHITONE*,

Pijèleo, petite ville d'Ital. dans le Crémonois, avec un bon chât. Les Fr. la prirent en 1733; mais ils la rendirent. Elle eſt ſur le Serio, près de ſon confluent avec l'Adda, à 6 li. S. E. de Lodi, 4 N. O. de Crémone, 12 S. E. de Milan. lon. 27. 18. lat. 45. 12.

Placé, bourg de France dans le Maine, Election du Mans.

PLACENTIA, *Placentia*, belle ville d'Eſp. dans l'Eſtramadure, avec un Evéc. ſuf. de Tolede, titre de D. & un bon chât. Elle eſt dans une plaine fert. & délicieuſe, appellée *la Vera de Plaſentia*, au milieu des mont. ſur la ri. de Xere, à 33 li. O. de Tolede, 32 S. de Salamanque, 27 S. O. de Madrid. lon. 12. 30. lat. 39. 50.

PLACENTIA, *Placentia*, ville d'Eſp. dans la Prov. de Guipuſcoa, dans la vallée de Marquina. Elle ſe ſoumit aux Alliés en 1706; mais elle rentra ſous l'obéiſſance du Roi d'Eſp. Elle eſt ſur la ri. de Deva, à 10 li. S. E. de Bilbao, 25 N. O. de Pampelune. lon. 15. 2. lat 43. 16.

Plaine (la) *Plana*, bourg de Fr. en Anjou, Election de Montreuil-Belay.

PLAISANCE, *Placentia*, belle ville bien peuplée d'Ital. cap. du D. de même nom, avec un Evéc. ſuf. de Boulogne, & une cit. Il y a quantité d'édifices magnifiques. Cette ville a été priſe pluſieurs fois dans les différentes guerres d'Ital. Il ſe donna auprès une bat. le 16 Juin 1746. C'eſt la patrie de Raphael Fulgoſe & du Pape Gregoire X. Elle eſt dans un pays charmant & bien cultivé, ſur le Pô, à 13 li. N. O. de Parme, 33 E. de Turin, 14 S. E. de Milan, 20 O. de Mantoue. lon. 27. 18. lat. 45. 5. Le D. de Plaiſance fait partie des Etats de Parme, & eſt bor. E. par le D. de Parme, N. & O. par le D. de Milan, S. par l'Etat de Gênes.

PLAISANCE, *Placentia*, petite ville de Fr. dans le Rouergue, Election de Milhaud, Dioc. de Vabres, près du Tarn.

PLAISANCE, ville & un des plus beaux ports de l'Amér. avec une gr. baie, ſur la côte mérid. de la Terre-Neuve. Elle fut cédée aux Ang. par la paix d'Utrecht. lon. 325. 40. lat. 47. 40.

PLANAY ou *PLANCY*, pet. ville de Fr. en Champagne, au Dioc. de Troyes, avec titre de Marq. & un Chapitre.

PLANE, Iſle de la mer Médit. ſur la côte d'Eſp. près de la baie d'Alicant. Elle a une demi-li de long.

PLANIEZ (l'Iſle de) Iſle de la mer Médit. ſur la côte de Fr. dans la rade de Marſeille.

PLANOUSE (l'Iſle de) Iſle de la mer de Toſcane, entre celles d'Elbe & de Corſe. Elle a une li. & demie de long, ſur demie de large. lon. 28. 2. lat. 42. 46.

Plaſſac, bourg de Fr. en Saintonge, Election de Saintes.

* Plaſſendal, fort des Pays-Bas Autrichiens, à une li. d'Oſtende, ſur le canal qui va à Bruges.

PLATA (la) *Argentea*, ville riche & bien peuplée de l'Amér. mérid. au Pérou, cap. de la Prov. de Los Charcas, avec une Audience & un Arch. érigé en 1603. Elle eſt ſur la pet. ri. de Chachimao, à 20 li. S. E. de Cuſco. lon. 314. 8. lat. mérid. 20. 10.

Plata (la) gr. ri. de l'Amér. mérid. qui prend ſa ſource dans l'Audience de Los Charcas, au Pérou, traverſe le Paraguay, & ſe jette dans la mer du Nord. On lui donne 20 & 30 lieues de large, & 60 à ſon emb. Elle donne le nom à une Prov. du Paraguay dont les principales villes ſont Ste Fé, Buenos Ayres, Corrientes & Sta Lucia. Il y a auſſi une Iſle de ce nom au Pérou, ſur la côte de l'Audience de Quito. Elle a environ 2 lieues de long ſur une & demie de large, & eſt entourée de rochers hauts & eſcarpés.

* *PLATTE*, petite ville de France, dans le pays Meſſin.

PLAVEN, *Plava*, ville d'Allemagne dans le cerc. de la b. Saxe au D. de Meckelbourg, aux confins de

rche de Brandebourg. Elle eſt ſur
e pet. ri. qui ſe jette dans l'Elbe,
s d'un lac de ſon nom, à 7 li. S.
Guſtrow, 36 N. E. de Magde-
urg. lon. 30. 20. lat. 53. 40.
PLAVEN, *Plava*, ville d'Al. au
c. de la h. Saxe, au Voigtland.
y tient quatre gr. foires par an.
e eſt ſur l'Eiſter, à 20. li S. E.
rfort, 27 S. O. de Dreſde. lon.
57. lat. 50. 30.
'lauzet, bourg de Fr. en Auver-
, Election de Clermont.
'LEIBURG, petite ville d'Al.
s la Carinthie, ſur la ri. de Feiſ-
, ſur une colline au pied d'une
te montagne.
'leine-Selve, Abbaye de Fr. au
ocèſe de Bourdeaux. Elle eſt de
rdre de Prémontré, & vaut 2000
es.
'LES ou PLESS, pet. ville d'Al.
s la Siléſie, aux front. de la Po-
ne, ſur le bord ſept. de la Wiſtu-
avec un chât.
LESKOW ou PSKOW, *Pleſco-*
, ville de Ruſſie, cap. du D. de
ne nom, avec un Arch. du rite
ſcovite, & un bon chât. Elle eſt
ſée en 4 parties, & eſt ſit. ſur
i. de la Muldow, dans l'endroit
elle ſe jette dans le lac de Pleſ-
, à 31 li. S. de Narva, 59 N. E.
Riga, 60 S. p. O. de St Peterſ-
g. lon. 46. 20, lat. 57. 34.
eſſis-les-Tours (le) *Plexiacum*,
ſon R. de Fr. près de Tours,
e par Louis XI. & où il mourut
483. Elle eſt dans un très-beau
.
LIMOUTH, *Plimuthum*, ville
ng. dans le Devonshire, avec ti-
e C. & un des meilleurs & des
fameux ports de ce R. Il eſt dé-
u par trois forts & une citad. &
à l'emb. du Plim. Elle envoie
Députés au Parl. Elle eſt à 93
S. O. de Londres. lon. 13. 30.
50. 20.
LOCSKO, *Ploſcum*, ville de la
Pologne, cap. du Pal. de même
, avec un chât. & un Evéc. ſuf.
neſne. Les Egliſes y ſont ma-
ques. Elle eſt ſur une éminen-
ce proche la rive droite de la Wiſtu-
le, à 9 li. S. E. de Wladiſlaw, 22
O. p. N. de Warſovie. lon. 37. 44.
lat. 52. 32. Le Pal. eſt bor. N. par
la Pruſſe R. E. par le Pal. de Mazo-
vie, S. par la Wiſtule, O. par le
Pal. d'Inowladiſlaw.

PLOEN, *Plona*, anc. ville du D.
d'Holſtein, cap. de la Princ. de même
nom, dans la Wagrie, avec un beau
chât. Elle eſt entourée du lac de
Ploen, & eſt à 8 li. N. O. de Lu-
beck, 4 S. E. de Kiell. lon. 28. 3.
lat. 54. 15.

PLOERMEL, pet. ville de Fr. en
Bretagne, au Dioc. de St Malo,
près de la ri. d'Oueſt. Il y a un Sé-
néchal.

PLOMBIERES, *Plumbariæ*, pet.
ville de Lorraine, dans la Voſge, à
2 li. de Remiremont Elle eſt renom-
mée par ſes bains. Les montagnes
de Voſge l'environnent. lon. 24. 12.
lat. 47. 59.

* Plomion, bourg de Fr. dans la
Gén. de Soiſſons, Elect. de Laon.

PLUDENTZ, pet. ville d'Al. dans
le Tirol, chef-lieu d'un C. de même
nom, dans une plaine agréable, ſur
la rive droite de l'Ill.

PLUME (la) très-petite ville de
Fr. en Gaſcogne, dans la Lomagne.
Il y a Juſtice Royale.

PLUVIERS ou PITHIVIERS, *Pi-*
tuerium, petite ville de Fr. dans la
Beauce, avec une Elect. ſur un petit
ruiſ. à 6 li. d'Eſtampes, 9 d'Orleans,
18 de Paris. lon. 19 d. 55'. 9". lat.
48 d. 10'. 26.

* PLYMPTON, ville à marché
d'Ang. dans le Devonshire, à 90 li.
S. O. de Londres. Elle envoie deux
Députés au Parl. lon. 13. 40. lat.
50. 20.

Pô (le) *Padus*, le plus gr. & le
plus conſid. fleuve d'Ital. Il prend ſa
ſource dans le Piémont, dans le
mont Viſo, au Marq. de Saluces; &
après avoir traverſé une partie de l'I-
tal. & reçu pluſieurs riv. il va ſe jet-
ter par pluſieurs embouchures dans
le golfe de Veniſe.

PODLAQUIE, *Podlaquia*, Pal.
& D. de Pologne, bor. N. par la

Prusse & par la Lithuanie, E. par la Lithuanie. S. par le Pal. de Lublin, O. par celui de Mazovie.

PODOLIE, *Podolia*, Pal. de la pet. Pologne, bor. N. par la Volhinie, & par l'Ukraine, S. par la Moldavie & par la Pokucie, O. par la Russie Rouge. C'est un très-bon pays; mais il est fort exposé aux courses des Tartares.

Poggio, bourg d'Ital. dans la Toscane, près de Florence, fameux à cause du beau Palais qu'y ont les Gr. D. lon. 29. 10. lat 43. 42.

Poilly, bourg de Fr dans le Gâtinois, Election de Gien.

Poiré (le) bourg de Fr. dans le Poitou, Elect. des sables d'Olonne.

Poissy, *Pinciacum*, anc. petite ville de l'Isle de Fr. sur le bord de la forêt de St Germain, à 6 li. de Paris. Elle est fameuse par l'Assemblée qui s'y tint en 1561, qu'on appelle *le Colloque de Poissy*, & pour avoir été la demeure des R. & selon quelques auteurs, pour avoir donné naissance au R. St Louis. lon. 19. 42. lat. 48 d. 55'. 43''.

POITIERS, *Pictavium*, anc. gr. & consid. ville de Fr. cap. du Poitou, avec un Evêc. suf. de Bourdeaux, érigé en 260, quatre Abbayes, un Présidial, une Gén. une Sénéchaussée, une Intendance, un Hôtel des Monnoies, & une Univ. assez célebre pour le droit, établie en 1431. Cette ville n'est pas peuplée à proportion de sa gr. Il y a un gr. nombre de Couvens. Charles VII. y transfera le Parl. de Paris pendant les guerres contre les Ang. & y fit pendant long-tems sa résid. Elle est fameuse par la bat. qui s'y donna en 1356, où le R. Jean fut fait prisonnier. Elle est sur une colline, sur la ri. de Clain, à 21 li. S. O. de Tours, 44 S. O d'Orléans, 48 N. p. E. de Bourdeaux, 74. S. O. de Paris. lon. 18 d. 0'. 5''. lat. 46. 35.

POITOU, *Pictavia*, Prov. de Fr. d'environ 75 li. de long sur 25 de large. Elle est bor. N. par la Bretagne, l'Anjou & une partie de la Touraine, E. par la Touraine, le Berry & la Manche, S. par l'Angoumois, la Saintonge & le pays d'Aunis, O. par la mer de Gascogne. C'est un pays très-fert. On le divise en haut & en bas Poitou. Poitiers en est la capitale.

Poix, *Pisæ*, petite ville de Fr en Picardie, au Bail. d'Amiens, sur la ri. de Poix, avec un Prieuré. Elle fut érigée en D. Pairie sous le nom de *Crequi* en 1652. Cette D. Pairie s'éteignit en 1687. Poix porte depuis long-tems le titre de Princ.

Pokucie, *Pokucia*, cont. de Pologne, sur les confins de la Hongrie & de la Transilvanie, bor. N. & E. par la Podolie, S. par une partie de la Hongrie & de la Transilvanie, O. par la Russie Rouge.

Pola, *Pola*, anc. pet. & fort ville d'Ital. dans la partie mérid. de l'Istrie, avec une cit. & un Evêc suf. d'Aquilée. Elle est au fond d'un golfe assez profond, à 18 li. S. de Capo d'Istria, 32 S. E. de Venise. lon. 31. 42. lat. 45. 6.

Polana, ville d'Ital. dans la Sicile, dans le val de Démona, près de la mer.

Poles (les) *Poli*, sont les deux extrémités de l'axe de la Terre. L'un est appellé *Arctique* ou *Septentrional* & l'autre *Antarctique* ou *Méridional*. *Voyez* ces mots.

Les cercles Polaires sont des cercles décrits sur des Cartes, à 23 d de chaque Pole, & paralleles à l'Equateur.

Polesie, nom que l'on donne au Palat. de Brzescie, en Lithuanie. *Voyez* Brzescie.

POLESIN DE ROVIGO (le) Prov. d'Ital. dans la Rép. de Venise bor N par le Padouan, S. par le Ferrarois, E. par le Dogado, O. par le Veronese. Elle a 17 li. de long sur 7 de large. C'est un pays fort fertile. Rovigo en est la capitale.

Policandro, *Philocandros* Isle de l'Archipel, l'une des Cyclades, à l'E. de l'Isle de Milo, à l'O de Sikine, & S. de Paros & d'Antiparos. Elle est toute hérissée de rochers, & est fort pauvre. Il y a u

rg de même nom. lon. 43. lat. 36.

OLICASTRO, *Palæocaſtrum*, ville que ruinée d'Ital. au R. de Na-s, dans la Principauté cit. avec Evéc. ſuf. de Salerne, dont l'E-. fait ſa reſid. dans un bourg voi- Elle eſt ſur le golfe de ſon nom, li. S. E. de Salerne, 23 S. E. Naples. lon. 33. 15. lat. 40. 7.

POLIGNANO, *Polinianum*, pet. e d'Ital. au R. de Naples, dans la re de Bari, avec un Evéc. ſuf. de . Elle eſt près de la mer, à 8 li. . de Bari. lon. 34. 58. lat. 41.

POLIGNY, *Poliniacum*, jolie ville de Fr. en Franche-Comté, d'un Bail. au Dioc. de Beſan-. Elle eſt ſur un ruiſ. à 5 li. S. le Salins, 13 S. O. de Beſançon. 23. 22. lat. 46. 50.

OLITIO, *POLIZZI*, *Politium*, de Sicile, dans la vallée de Dé-a, au pied du mont Madonia, li. S. E. de Palerme. lon. 31. lat. 37. 50.

OLLINA, *Apollonia*, anc. pet. de la Turquie Eur. dans l'Al-e, avec un Arch. Grec. Elle eſt li. de Durazzo. lon. 37. 15. lat. 20.

OLOCSKI ou POLOCZK, Pal. Gr. D. de Lithuanie, bor. N. par oſcovie, E. par le Pal. de We-, S. par la Dwine, O. par la nie. C'eſt un pays deſert & rem-e bois, qui avoit autrefois ſes D. cski en eſt la capitale.

OLOCSKI, *Polocium*, ville de thuanie, cap. du Pal. de même, avec deux chât. qui la défen- Les Moſcovites la prirent en ; les Polonois la reprirent la e année. Elle eſt ſur la Dwine & lotta, à 20 li. S. O. de Witepsk, . de Braſlaw. lon. 47. 30. lat. 3.

LOGNE, *Polonia*, gr. R. . bor. O. par la mer Baltique, andebourg & la Siléſie, S. par ongrie, la Tranſilvanie & la avie, N. & E. par les Etats de ſſie. En général on diviſe la Pologne en 3 gr. parties, qui ſont la gr. Pologne, la pet. Pologne & le gr. D. de Lithuanie. Chaque partie ſe diviſe en pluſieurs Palatinats ou Prov. Le Gouv. de Pologne eſt Monarchique & Ariſtocratique. C'eſt la Nobleſſe qui élit le R. dont elle limite fort le pouvoir. Le peuple y eſt comme eſclave ; & il n'y a pas de Seign. qui n'ait droit de vie & de mort ſur ſes payſans : auſſi ſont-ils tous d'une extrême pauvreté. Les Polonois ſont robuſtes, de taille médiocre, braves, gr. mangeurs & gr. buveurs. Preſque tout le monde parle Latin & Eſclavon. La Pologne fournit une partie des choſes néceſſaires à la vie. Cracovie en eſt la cap. & Warſovie la réſid. la plus ordinaire des R. lon. 34—50. lat. 47. 40—56. 30.

POLTEN (St) petite ville d'Al. dans la b. Autriche, ſur le ruiſ. de Draſam, qui tombe dans le Danube, près de Holnbourg, à 3 li. de Vienne.

POMÉGUE (la) *Pomponiana*, une des trois Iſles de Marſeille, près de l'Iſle d'If.

POMÉRANIE, *Pomerania*, Prov. d'Al. avec titre de D. au cerc. de la h. Saxe. Elle eſt bor. N. par la mer Baltique, E. par la Pruſſe & la Pologne, S. par la Marche de Brandebourg, O. par le D. de Meckelbourg. L'Oder la diviſe en deux parties, dont l'une eſt appellée *Ultérieure*, & l'autre *Citerieure*. Elle appart. en partie au R. de Pruſſe, & en partie à la Suede.

POMERELLE, *Pomerallia*, cont. de la Pologne, bor. N. par la mer Baltique, E. par la Pruſſe, S. par la Pologne, O. par la Poméranie ultérieure Dantzick en eſt la capitale.

Pommarez, bourg de Fr. dans la Gaſcogne, Election de Landes.

Pommeraye (la) deux bourgs de Fr. en Anjou, l'un Elect. d'Angers, & l'autre Elect. de Thouars.

PONCE (l'Iſle de) *Pontia*, Iſle de la mer Médit. ſur la côte d'Ital. à l'entrée du golfe de Gaëte. Elle a

environ 5 li. de tour. lon. 30. 40. lat. 40. 58.

Pondichery ou *Pontichery*, *Ponticerium*, gr. belle & forte ville des Indes Orient. sur la côte de Coromandel, en-deçà du Gange. Elle est défendue par un bon fort. C'est le plus bel établissement qu'ait la Compagnie Fr. des Indes Orient. Les Hol. la prirent en 1693; mais ils la rendirent par la paix de Riswick. Elle est habitée par des Indiens & par des Eur. lon. 98 d. 7'. 30''. lat. 11 d. 56'. 28''.

Pons, *Ponte*, petite ville de Fr. en Saintonge, assez célebre du tems des Huguenots. Elle est sur une colline, auprès de la ri. de Suigne, à 4 li. de Saintes. lon. 17. 3. lat. 45. 34.

Pons de Tomiers (St) *Pontiopolis*, ou *Stus Pontius Tomerarium*, petite ville de Fr. dans le b. Languedoc, avec un Evéc. suf. de Narbonne, érigé en 1318. Elle est dans un vallon entouré de mont. où il y a de belles carrieres de marbre, à 9 li. N. O. de Narbonne, 155 S. de Paris. lon. 20. 28. lat. 43. 30.

Pontac, petite ville de Fr. dans le Bearn, recette de Pau.

Pont-a-Mousson, *Mussipontum*, assez belle & consid. ville de Fr. en Lorraine, avec titre de Mar. & une Univers. établie en 1572 par Charles III. Duc de Lorraine. Il y a quantité de Maisons Religieuses; les Prémontrés y ont une Eglise magnifique. La Moselle divise cette ville en deux parties, dont l'une est du Dioc. de Toul & l'autre du Dioc. de Metz. C'est la patrie de Jean Barclay, fameux Ecrivain. Elle est à 5 li. N. O. de Nancy, 5 S. O. de Metz, 70 E. de Paris. lon. 23. 41. lat. 48. 58.

Pont-Arlier, *Pons-Elaveris*, ville de Fr. en Franche-Comté, sur le Doux, près du mont Jura. C'est un passage commode pour aller en Suisse, qui est défendu par un bon château.

Pont-Audemer, *Pons-Audomari*, ville de Fr. en Normandie, au Dioc. de Lizieux Elle est entouré de murailles, & est sit. sur la Rille à 10 li. O. de Rouen, 7 N. E. de Lisieux, 5 E. de Honfleur, 34 N. O de Paris. lon. 18. 16 lat. 49. 22.

Pont de l'Arche, *Pons-Arcus*, petite ville de Fr. dans la h Normandie, au Dioc. d'Evreux, avec un bon chât. Ce fut la prem. ville qui se soumit à Henri IV. à son avénement à la Couronne. Elle est sur la Seine, sur laquelle il y a un très-beau pont, à 3 li. S. de Rouen, 4 N. O. d'Andely, 2 N. de Louviers, 2 N. N. O. de Paris. lon. 18. 48. lat. 49 18.

Pont-de-Cé, *Pons-Saii*, ville de Fr en Anjou, sur la Loire, dont elle est un des principaux passages avec un chât & un pont, fameux par la défaite de l'armée de Marie de Médicis en 1620. Elle est à une li. d'Angers, 71 S. O. de Paris. lon 17. 4. lat. 47. 13.

Pont-de-Vaux, petite ville de Fr dans la Bresse, sur la Ressouze à 6 li. de Bourg, 3 de Mâcon. lon 22. 32. lat 46. 25.

Pont-de-Vesle, *Pons-Velius* pet. ville de Fr. dans la Bresse, sur la Vesle, avec titre de C. à 5 li. de Bourg. lon. 22. 28. lat. 46. 15.

Pont-du-Chastel, *Pons-Castelli*, pet. ville de Fr en Auvergne sur l'Allier, Elect. de Clermont.

Pont-du-Gard, *Pons-Gardo* pont de Fr. au b. Languedoc, sur le Gardon. Il sert d'aqueduc à Nismes. C'est un ouvrage des Romains très-remarquable.

Ponteau, Abbaye de Fr. en Gascogne, au Dioc. d'Aire. Elle est de l'Ordre de Cîteaux, & vaut 4300 livres.

Ponteba ou *Ponte-Feila*, *Ponteba*, ville sur les front. d'Italie & de la Carinthie, sur la ri. de Fella, qui sépare les Etats de la Rép. de Venise des Terres de la Maison d'Autriche. Elle a un pont qui fait un des meilleurs passages des Alpes. lon. 30. 46. lat. 46. 35.

Ponte-de-Lima, jolie petite ville de Port. dans la Prov. d'entre

ro & Minho, avec un beau Pa-
Elle eſt ſur la ri. de Lima, où il
n Pont magnifique, à 72 li. N.
ſbonne, 5 N. O. de Brague.
9. 26. lat. 41. 38.

NTE-STURA, *Pons-Sturæ*,
ville d'Ital. dans le Montfer-
au confluent de la Sture & du
à li. S. O. de Caſal, 4 S. O.
rceil. lon. 25. 56 lat. 45. 7.

NTE-VEDRA, *Pons-Vetus*,
d'Eſp dans la Galice, preſqu'à
. de la ri. de Leriz. Elle eſt fa-
e par la pêche des ſardines, qui
a principale richeſſe. lon. 9. 28.
2. 18.

nt-Euxin ou Mer Noire, *Pon-*
Euxinus, mer d'Aſ. entre la
Tartarie & la Circaſſie, au N.
orgie, à l'E. la Natolie au S.
Turquie Eur. à l'O. Elle paſſe
être fort dangereuſe, ayant très-
e bons ports. lon. 45. 12—60.
t. 40. 12—45.

NT-FRAET ou POMFRET,
marché d'Ang. dans l'Yorks-
avec un bon chât. & de bon-
ortif. Elle envoie deux mem-
u Parl. & eſt ſur l'Are, à 66
O. de Londres. lon. 13. 12.
3. 37.

NT-GIBAUT, petite ville de
n Auvergne, Elect. de Cler-
Il y a dans le village de Rore,
de cette ville, une mine d'ar-
& une fontaine d'eau minérale
e.

ontgouin, bourg de Fr. dans
uce, Election de Chartres.

ITHIEU, *Pagus-Pontivus*,
le Fr. en Picardie, avec titre
Elle s'étend depuis la Somme
la Canche. C'eſt un pays
rt. en grains & en fruits.

tigny, *Pontiniacum*, bourga-
Fr. dans la Champagne, aux
s de la Bourgogne, ſur la ri.
in, rem. par une célebre Ab-
qui eſt la ſeconde fille de Cî-

ivy, petite ville de Fr. en
e, au Dioc. de Vannes, ſur
e Blavet.

T-L'EVESQUE, *Pons-Epiſ-*
copi, petite ville de Fr. en Normandie, ſur la Touque, à 10 li. de Caen, 4 de Liſieux, 3 d'Honfleur & de la mer, 42 de Paris. lon. 17. 48. lat. 49. 17.

PONTOISE, *Pontiſara*, ville de Fr. cap. du Vexin Fr. L'Armée de Charles VII. la prit d'aſſaut ſur les Ang. en 1442. Le Parlement de Paris y fut transféré en 1652 & en 1720. Elle eſt ſur une hauteur, ſur les ri. d'Oiſe & de Vione. Il y a un pont ſur la prem. d'où la ville prend ſon nom. C'eſt la patrie de Jean de Lyons. Elle eſt à 21 li. S. E. de Rouen, 7 N. O. de Paris. lon. 19 d. 45′. 37″. lat. 49 d. 3′. 2″.

Pontons, bourg de Fr. en Gaſcogne, dans les Landes.

PONT-ORSON, *Pons-Urſonis*, pet. ville de Fr. dans la b. Normandie, ſur la ri. de Coeſnon, aux confins de la Bretagne, à 3 li. d'Avranches. Elle ſervoit autrefois de boulevard contre les Bretons; mais elle a été démantelée. Elle eſt à 73 li. de Paris. lon. 16 d. 8′. 13″. lat. 48 d. 33′. 18″.

PONT-ST-ESPRIT, *Pons-Sti-Spiritus*, ville de Fr. au Languedoc, au Dioc. d'Uſez, avec une bonne cit. Elle eſt ſur la rive droite du Rhône, où il y a un des plus beaux ponts de l'Eur. qui eſt un paſſage fameux, à 7 li. S. de Viviers, 8 N. E. d'Uſez, 22 N E. de Montpellier, 140 S. p. E. de Paris. lon. 22. 21. lat. 44. 17.

PONT-STE-MAIXENCE, *Pons-Stæ-Maxentiæ*, pet. ville de l'Iſle de Fr. ſur l'Oiſe, à 2 li. de Senlis. lon. 20. 15. lat. 49. 18.

PONT-SUR-SEINE, *Pons-ad-Sequanam*, petite ville de Fr. en Champagne, avec un beau château. Elle eſt ſur la Seine, à 7 lieues de Troyes, 22 S. E. de Paris. lon. 21, 10. lat. 48. 28.

PONT-SUR-YONNE, *Pons-Icaunæ*, pet. ville de Fr. au Dioc. de Sens, ſur les confins de la Champagne & du Gâtinois, ſur la rive gauche de l'Yonne, au-deſſous de Joigny.

Pontre-Moli, *Apuà*, *Pons-Tremulus*, ville forte d'Ital. dans la Toſcane, ſur les confins du Parmeſan & de la Rép. de Gênes avec un bon chât. Les Eſp. la vendirent au D. de Toſcane en 1650. C'eſt la patrie d'Antoine Corini. Elle eſt au pied de l'Apennin, à 16 li. E. de Gênes, 30 N. O. de Florence. lon. 27. 30. lat. 44. 25.

Pool, pet. ville à marché d'Ang. en Dorſetshire, avec un beau & riche port. Elle envoie deux Députés au Parl. & eſt à 44 li. S. O. de Londres. lon 15. 50. lat. 50. 44.

POPAYAN, *Popayana*, Prov. de l'Amér. mérid. au nouveau R. de Grenade, entre l'Audience de Panama, celle de Quito & la mer du Sud. Sebaſtien Balalcaçar Eſp. la découvrit en 1536. C'eſt un pays abond. en or & en pierres précieuſes. Il appart. en partie aux Eſp. & en partie à des Sauvages, barbares, courageux, ruſés, & très-propres à la guerre, qui ſont continuellement en guerre avec les prem. Popayan en eſt la cap. C'eſt une ville ſit. dans les Terres, ſur la ri. de Cauca Elle a un Evéché ſuf. de Sta Fé, & un Gouv. Eſp. Les habitans ſont preſque tous Créoles. lon. 304. 30. lat. 2. 25.

PORCA, *Porca*, ville cap. du R. de même nom, dans les Indes, ſur la côte de Malabar. Elle appart. aux Hol. Ce R. eſt entre celui de Cochin & celui de Calicoulan. La plupart des habitans ſont Idolâtres; les Jéſuites en ont converti quelques-uns. lon. 94. lat. 9. 15.

Porentru ou *Bruntrout*, *Pons-Reintrudis*, ville de Suiſſe, dans l'Elsgaw, capit. des Etats de l'Evêq. de Bâle, avec un bon chât. où ce P. fait ſa réſid. Elle eſt ſur la ri. de Halle, ſur les confins de l'Alſace, de la Franche-Comté, & de la Pr. de Montbéliard. près du mont Jura, à 9 li S. O. de Bâle. lon. 25. 2. lat. 47. 34.

Pornid, Abbaye de Fr. au Dioc. de Nantes. Elle eſt de l'Ordre de St Auguſtin, & vaut 2000 liv.

Porquerolle, une des Iſles d'H
res, *Voyez* Hieres.

Port, *Portus*, petit golfe, anc
avance, ou enfoncement du cô
de la mer, qui entre dans les terre
où les vaiſſeaux peuvent ſe mettr
l'abri des tempêtes, & faire leur c
charge, & prendre leur charge. C
l'appelle auſſi *Havre*.

Port-Alegre, *Portus-Alacr*
jolie & forte ville de Port. dans l'
lentéjo, cap. d'une contr. de mê
nom, avec titre de cité & un Ev
ſuf. de Liſbonne. Philippe V. la p
en perſonne en 1704. Elle eſt
pied d'une haute mont. dans
très-beau pays, à 10 li. N. O. d'
vas, 22 N. E. d'Evora, 36 N. E.
de Liſbonne. lon. 11. 4. lat. 39. 9

Port-aux-Prunes, contr.
côtes d'Afr. au N. de l'Iſle de Ma
gaſcar. C'eſt un pays riche & tr
fert. en ris & en pâturages. Il eſt
bité par des Sauvages, qui ſont bo
laborieux & gens de bien, mais f
ſuperſtitieux. Ils ont pluſieurs vil
ges, & ſuivent quelques points
Judaïſme.

Port-du-Prince, ville de l'
mér. ſept. ſur la côte ſept. de l'
de Cuba, avec un bon port. Elle
dans une gr. prairie, où les E
nourriſſent quantité de bétail. l
300. 30. lat. 21. 10.

Port-Louis ou *Blave*
ville forte de Fr. en Bretagne,
Dioc. de Vannes. avec une cit.
un bon port. Ce fut Louis XIII.
la fit fortifier & qui lui donna
nom. Elle eſt à l'Emb. de la ri.
Blavet, à 11 li. O. de Vannes. l
14. 15. lat. 47. 45.

Port-Mahon, *Voyez* Mahon.

PORT-ROYAL ou ANNAP
LIS, ville de l'Amér. ſept. capit.
l'Acadie, ſur la côte de la Baie
Chaſſeurs. avec un beau & vaſte p
défendu par un bon fort. Willia
Phips la prit en 1690, & elle fut
dée aux Ang. par la paix d'Utrec
lon. 313. lat. 45. 45.

Port-Royal, ville de l'An
ſept. dans la Jamaïque. Elle eſt
bout d'une longue pointe de te

t un des meilleurs ports & des
ommodes qu'on connoiſſe. Il
endu par un très-fort chât.
ille fut fort endommagée par
mblement de terre en 1692,
le feu en 1702. lon. 301. lat.

RTICI, belle Maiſon R. du
Naples, à une li. & demie
ap. dans une ſit. charmante,
l de la mer, près du mont Ve-
lle eſt enrichie d'un gr. nom-
belles ſtatues & autres mor-
l'antiquité, tirés des ruines
ille d'Héraclée, ou Herculée,
toit pas loin de-là, & qui fut
par une irruption du mont
, ſous Tite.
oit auprès, ſur un rocher, un
eau Palais, bati par les ordres
. S. M. le Prince d'Elbœuf,
rien épargné pour faire de
roit, déja ſi charmant par ſa
des plus beaux lieux de l'U-
On deſcend de deux côtés
Palais par un eſcalier de mar-
nc fort hardi : il eſt orné de
up de belles ſtatues tirées
la ville d'Héraclée.
ce Prince qui a découvert le
etre anc. ville dont on a tiré,
on tire encore tous les jours
riches morceaux.
it au-deſſus de la porte du Pa-
e Inſcription que S. A. S. fit
ême en dinant avec ſes amis.

nio, amœnique littoris hoſpi-
Nymphis,
it aliquando, benè beatéque
e,
nter honeſta otia, ſive ſtudia
cum amicis capere volup-

uel Mauritius à Lotaringia
ianorum Princeps,
nato ſolo, ſatis arboribus
uſque
is aquis, hunc ſeceſſum ſibi
it.
nc urbanæ, moleſtæque curæ.

Pr. d'Elbœuf a cédé cette
au Roi de Naples.

PORTO, *Portus*, riche, belle & conſid. ville de Port. la ſeconde de la Prov. d'entre Douéro & Minho, avec un Evéc. ſuf. de Brague. C'eſt une place d'une gr. importance. La nature l'a rendue preſque imprenable. C'eſt la patrie d'Uriel Acoſta. Elle eſt dans un bon pays, ſur la pente d'une mont. près de Duéro, qui y forme un excellent havre, à une li. de ſon emb. 12 S. de Brague, 24 N. de Coimbre, 57 N. de Liſbonne. lon. 9. 34. lat. 41.

PORTO, ville fortif. d'Ital. dans l'Etat de Veniſe, ſur l'Adige, au Véronois.

PORTO, *Portus Romanus*, ville d'Ital. preſque ruinée, dans la Campagne de Rome, avec un Evéc. qui eſt le deuxiéme de ſix qu'optent les ſix plus anc. Cardinaux; à l'emb. occid. du Tibre.

PORTO-BELO, *Portus-Belus*, nouvelle ville de l'Amér. ſur la côte ſept. de l'Iſthme de Panama, au N. de la Terre-ferme, avec un bon & gr. port, découvert par Chriſtophe Colomb en 1504, & deux bons forts. Williams Parker pilla la ville en 1591. Elle appart. aux Eſp. lon. 257. 30. lat. 9 d. 33'. 5".

Porto-Cros, *Voyez* Hiéres.

Porto Eſcondedo, ou Port-Royal, port commode de l'Amér. ſept. dans la baie de Campêche, ſur la côte d'Yucatan, dans la Prov. de Tabaſca. C'eſt une gr. entrée dans un lac ſalé de 9 à 10 li. de long & 3 de large.

PORTO-FERRAIO, *Portus-Ferratus*, jolie petite ville d'Ital. dans l'Iſle d'Elbe, avec une bonne citad. Elle eſt très-forte, & eſt ſit. ſur une longue pointe fort haute & fort eſcarpée, à l'O. de la baie de même nom, qui eſt défendue par deux forts. Elle appart. au Gr. D. de Toſcane, qui y a toujours une bonne garniſon. lon 28. 12. lat. 42. 55.

Porto-Fino, *Delphini-Portus*, bourg d'Ital. ſur la côte de l'Etat de Gênes, avec un port entre deux montagnes, & un château ſur un rocher eſcarpé.

Porto-Galette, petite ville d'Esp. dans la Biscaye, près de la mer, sur une pet. ri. lon. 14. 24. lat. 43. 26.

Porto-Gruaro, *Portus Romatinus*. pet. ville d'Ital. dans la Rép. de Venise, au Frioul, sur la riviere de Leme.

Porto-Hercole, *Portus-Herculis*, pet. ville d'Ital. en Toscane, dans la P. *Delli Presidii*, avec un bon chât. & un port presque rempli, défendu par deux forts. lon. 28. 50. lat. 42. 35.

Porto-Longone, *Portus-Longus*, pet. mais très-forte ville d'Ital. dans l'Isle d'Elbe, avec un bon port, & une forteresse presque inaccessible, sur un rocher. Le Roi de Naples a droit de mettre garnison dans cette forteresse, quoique la ville appart. au P. de Piombino. Les Fr. la prirent en 1646, & les Esp. la reprirent en 1650. La ville est sur la côte orient. de l'Isle à 3 lieues S. O. de Piombino. longitude 28. 15. latitude 42. 52.

Porto-Pédro, port d'Esp. dans la mer Médit. sur la côte de l'Isle de Majorque. lon. 20. 46. lat. 39. 27. C'est aussi un port de l'Amérique, à l'emb. de Riogrande, à l'E. de Rio-Plata, au Paraguay.

Porto-Ricco, *Voyez* St Juan de Puerto-Ricco.

Porto-Sancto, *Portus-Sanctus*, Isle de l'Océan Atlantique, sur les côtes d'Afr. N. E. de celle de Madere. Elle est assez fert. On y trouve beaucoup de gibier & de bétail. Elle appart. aux Portugais. lon. 2. 30. lat. 32. 30.

PORTO-SEGURO, *Portus-Securus*, Gouv. de l'Amér. mérid. sur la côte orient. du Brésil, bor. N. par le Gouv. de *Rio dos Ilheos*, E. par la mer du Nord, S. par le Gouv. de *Spiritu Santo*, O. par les Tupiques. C'est un pays très-fert. Il fut découvert en 1500 par Alvaro Cabral Por. Porto-Seguro en est la cap. C'est une ville bâtie sur le sommet d'une roche, à l'emb. d'une ri. sur la côte de la mer du Nord. Elle est habitée par des Port. lon. 341. 45. lat. 1 rid. 17.

Porto Venere, *Portus V ris*, pet. ville d'Ital. sur la côt Gênes, à l'entrée du golfe de la S cie, sur le penchant d'une colli au haut de laquelle il y a une f avec un port.

Portsland, pet. Isle d'Ang. d la Manche, sur la côte mérid. Dorsestshire, avec titre de C. & d chât. Elle est très-fert. On y tro des carrieres de belle pierre. 15. 12. lat. 50. 32.

Portsmouth, *Portus-Magn* ville forte d'Ang. en Hampshi avec titre de D. & un des meill & des plus fameux ports du R. envoie deux Députés au Parl. & sit. dans l'Isle de Portsey, qu très-fert. & remplie de Marini lon. 16. 32. lat. 50. 50.

PORTUGAL, *Lusitania*, le occid. des R. d'Eur. d'environ li. de long, sur 60 de large, bor & S. par l'Océan, E. & N. par l' On divise le Port. en R. d'Alga & en R. de Port. *Voyez* Algarve. Port. proprement dit comprend Prov. de Beira, la Province d'E Douero & Minho, & la Provinc Tralos-Montes. Le Port. est un & bon pays, riche, fert. & abo en tout ce qui est nécessaire aux lices de la vie. L'air y est tempé il y a quantité de gr. ri. & des m fert. On y trouve des mines de férens métaux, de pierres préc ses; des grains, des fruits excel de toute espece, de bon vin, Le Gouv. est Monarchique. On souffre que la Religion Catholi Les Port. sont polis, généreux, ves, spirituels, très-propres Sciences & au com. très-attach leur Religion & à leur Souverain passent pour être vindicatifs. Lis ne est la capitale du Port. lon. 9– lat. 37—42. Le R. de Port. pos encore beaucoup de pays dans autres parties du monde.

Pose, bourg de Fr. en Norm die, au Dioc. d'Evreux, Electio Pont-de-l'Arche.

EGA, *Baſiana*, très-forte & ville de Hongrie, dans l'Eſ-ie, cap. du C. de Poſega. Les prirent ſur les Turcs en 1687. t dans un pays fert. ſur la ri. na, à 26 li. N. E. de Jaicza, . O. de Bude, 43 O. de Bel- 70 S. p. E. de Vienne. lon. lat. 45. 36.

NANIE ou POSEN, *Poſna*, z conſid. ville de la gr. Polo- ap. du Pal. de Poſnanie, avec chât. & un Evéché ſuf. de e. La Cathédrale eſt magnifi- ette ville prétend être la cap. . Pologne. Elle eſt marchan- eſt dans une belle plaine en- ée de côteaux agréables, ſur e Warta, à 11 li. O. de Gneſ- O. de Warſovie, 18 N. O. ish. lon. 35. 6. lat. 52. 26. Le e Poſnanie eſt bor. N. par la anie, E. par la Pomerelle, & Pal. de Kalish, S. par le mê- . & par la Siléſie, O. par la & la Marche de Brandebourg.

TDAM ou *POTZTEIN*, ville on de plaiſance du R. de Pruſ- ns la Marche de Brandebourg, ne Iſle de 4 li. de tour, for- r la Sprée & le Havel. C'eſt droit charmant, tant pour la pour la beauté du bâtiment. t à 2 li. de Berlin. lon. 31. 52. 34.

ENZA, *Potentia*, pet. ville au R. de Naples, dans la Ba- , avec un Evéc. ſuf. de Ci- Elle fut preſque ruinée par un ment de terre en 1694. Elle la ſource du Baſiento, à 5 li. de Cirenza. lon. 33. 30. lat.

OSI, *Potoſium*, très-riche, uplée, & très-conſid. ville du lans la Prov. de Los Charcas. fameuſe par les richeſſes im- qu'on a tirées, & qu'on tire des mines d'argent d'une uprès de laquelle elle eſt ſit. ſt en forme de pain de ſucre. t eſt auſſi commun dans cette ue le fer dans ce pays-ci; & ces mines ſoient conſidéra- blement diminuées, elles ne laiſſent pas d'être encore d'un gr. revenu à l'Eſp. à qui cette ville appart. lon. 313. 10. lat. mérid. 20. 40.

Pouilhon, gr. bourg de Fr. en Gaſcogne dans les Landes. Il y a Juſtice Royale.

POUILLY, *Pauliacum*, pet. ville de Fr. dans le Nivernois, au Dioc. d'Auxerre, Election de la Charité, ſur la Loire.

* *POULET* ou *PAULET*, pet. ville d'Ang. dans la Prov. de Somerſet, qui a donné ſon nom à une noble famille & titre de Comté.

Pouligny, *Polemniacum*, bourg de Fr. dans le Berry, Election de Blanc.

Poullaines, bourg de Fr. dans le Blaiſois, Election de Romorantin.

* Poulle, bourg de Fr. dans le Beaujolois, Election de Ville-Franche.

Poultieres, Abbaye de France au Dioc. de Langres. Elle eſt de l'Ordre de St Benoît, & vaut 2700 liv.

POURÇAIN (St) *Caſtrum Sancti Portiani*, ville de Fr. dans la b. Auvergne, ſur les front. du Bourbonnois. Elle eſt ſur la Sioule, à 13 li. N. p. E. de Clermont, 8 S. de Moulins, 76 S. de Paris. lon. 20. 50. lat. 46. 15.

POUSSOL, *POZZUOLO*, *PUZZUOLO*, *Puteoli*, anc. & célebre ville d'Ital. dans la Terre de Labour, avec un château, un bon port & un Evéc. ſuf. de Naples. Cette ville qui faiſoit les délices des Romains, n'eſt plus rien en comparaiſon de ce qu'elle étoit de leur tems. On y voit encore de beaux reſtes d'antiquité. Elle eſt ſur une colline, proche la mer, dans la plus charmante ſit. du monde, à 3 li. O. de Naples. lon. 31. 35. lat. 40. 50.

POUZIN (le) petite ville de Fr. dans le Vivarez, ſur la rive occid. du Rhône.

PRADAS, petite ville d'Eſp. dans la Catalogne, dans la Viguerie de Monblanc, avec titre de C. ſur une pet. ri. qui ſe jette dans l'Ebre.

PRADELLES, très-petite ville de

Fr. dans le Gouv. de Languedoc, au Vivarais, ſur un rocher aſſez près des ſources de l'Allier.

PRADES, jolie pet. ville de Fr. dans le Rouſſillon, ſur le Tet, dans une belle plaine.

Praga ou Prague, *Praga*, village de la gr. Pologne, dans la Maſovie, ſur la rive droite de la Wiſtule, vis-à-vis de Warſovie. Il eſt fameux par la bataille que Charles Guſtave R. de Suede y gagna ſur les Polonois en 1656.

* *PRAGILAS*, ville du h. Dauphiné, au Briançonois, cédée au R. de Sardaigne par le Traité d'Utrecht. Elle eſt ſur les confins du Piémont, à 3 li. de Suſe, 5 de Pignerol.

PRAGUE, *Praga*, belle, gr. célebre, & l'une des principales villes d'Al. cap. du R. de Bohême, & du cer. de Prague, avec un Arch. une fameuſe Univ. fondée en 1347, & 2 bons chât. On y remarque beaucoup de bâtimens magnifiques, entre autres le Palais des R. & la gr. place de la ville neuve, où eſt une ſuperbe maiſon de ville. Cette ville a été priſe & repriſe pluſieurs fois dans la guerre cauſée par la mort de l'Emp. Charles VI. Les Fr. y ſoutinrent un fameux ſiége en 1742, que les Autrichiens furent obligés de lever. Elle eſt encore célebre par la bat. qui ſe donna auprès en 1620. C'eſt la patrie de Gaſpard Netſcher. Prague eſt diviſée en ville vieille, en ville neuve, & en petite ville. Les deux prem. ſont jointes par un fort beau pont ſur la Mulde. La ville vieille eſt ſituée ſur une mont. & la nouvelle & la pet. ſont dans la plaine, à 54 li. N. O de Vienne, 30 S. E. de Dreſde, 63 S. E. de Berlin, 70 N. E. de Munich, 46 N. de Lintz. lon. 32. 20. lat. 50. 6.

* *PRANDNITZ*, ville d'Al. dans la Bohême, ſur les front. de la Siléſie, fameuſe par la bat. que le R. de Pruſſe y gagna le 30 Décembre 1745.

PRATO, *Pratum*, jolie ville de Toſcane dans le Florentin, ſur le Biſentio, à 5 li. N. O. de Florence, 4 E. de Piſtoie. lon. 29. 10. lat. 43. 34.

Pratolino ou Petit-Pré, *Pratolinum*, maiſon de plaiſance du Gr. de Toſcane, aux environs de F. rence. C'eſt un des plus beaux timens d'Ital. & peut-être un endroits les plus délicieux du m de, ſur-tout en été. Le Gr. D. F. çois I. qui le bâtit en 1575, pargna rien de ce qu'il falloit p en faire un bâtiment ſuperbe.

PRATS DE MOLO, *Forcia Pratis*, petite place très-forte de dans le Rouſſillon, ſur le Tec milieu des mont. avec un chât. pellé le *Fort de la Garde*, fortif la Vauban. Cette ville eſt bâti amphithéatre, & eſt à 9 li. S. de Mont-Louis. lon. 20. 10. 42. 26.

PRAYA, ville de l'Iſle St Jacq une des Iſles du Cap-Verd. Elle ſur la côte orient. de l'Iſle, ſur hauteur entourée de deux riv. 355. 40. lat. 15.

Preaux, Abbaye de Fr. en N mandie, au Dioc. de Liſieux. eſt de l'Ordre de St Benoît, & 12300 livres.

Prébenoit, Abbaye de Fr. au Di de Limoges. Elle eſt de l'Ordre Cîteaux, & vaut 900 livres.

Precop, fort de la Tartarie C mée, ſur l'Iſthme de cette Péni le, à 30 li. N. O. de Kaffa. lon. 15. lat. 46. 18.

PRECOPIA, *Precopias*, ville Turquie, dans la Servie, ſur la M ravé, à 8 li. O. de Niſſa, 18 S. de Jagodna. lon. 40. 6. lat. 43.

PRÉMERY, *Premeriacum*, pe ville de France dans le Niverno Elect. de Nevers, avec un Chap & une Châtellenie.

Prémontré, *Præmonſtratum*, baye de Fr. en Picardie, Elect. Laon, dans le bois de Voy, au de Coucy. C'eſt le Chef de l'Or de ſon nom.

PRENSLOX, *Primiſlavia*, vi de Brandebourg, à 20 li. N. de B lin.

PRESBOURG ou POSON, *ſonium*, ville forte & conſid. de la h. Hongrie, & du C. de mê

, avec une bonne cit. C'eſt la
de l'Arc. de Strigonie, & celle
Pal. de Hongrie. Il y eut au-
le cette Place pluſieurs engage-
très-vifs entre les Imp. & les
ntens de Hongrie en 1703, en
, & depuis. Elle eſt ſur la rive
e du Danube, dans un pays
& abonde en bon vin & en bé-
ſur les confins de l'Autriche,
li. E. de Vienne, 29 N. O.
de, 27 N. O. d'Albe-Royale,
E. de Znaim. lon. 35. 14. lat.
.

ſle, bourg de l'Iſle de Fr. dans
ſſonnois, ſur l'Aiſne.

ESSIGNY, *Preſſiniacum*, nom
pet. ville de Fr. dans le Poi-
Election de Poitiers; & de 2
s, l'un dans l'Anjou, Elect.
Fléche, & l'autre dans la Tou-
, Elect. de Chinon, ſur la ri.
ere, avec un chât. & un Cha-

reſt (St) bourg de Fr. dans la
e, Election de Chartres.

ESTON. *Preſton um*, gr. &
ville d'Ang. dans la Prov de
ſtre. Elle eſt peu peuplée. Elle
deux Députés au Parl. & eſt
par la défaite de l'Armée du
dant en 1715. Elle eſt ſur la
, à 70 li. N. O. de Londres.
4. 45. lat. 53. 44.

EVESA (la) anc. ville de l'Al-
, ſur le golfe de Larta, avec
êc. ſuf. de Lépante. Elle ap-
ux Venitiens qui la prirent en
& en démolirent les fortific.
paix de Carlowitz en 1699.
ſt ſur une mont. à 28 li. N.
Lépante, 41 O. p. S. de La-
on. 38. 42. lat. 39. 16.

UILLY, *Prulliacum*, petite
e Fr. dans la Touraine, Elect.
hes, avec titre de Bar. & une
e de Bénédictins, ſur la Clai-
y a auprès des mines de fer.
a une Abbaye de ce nom au
de Sens, Ordre de Cîteaux.
ut 4500 livres.

EST (St) *Stus Præjetus*, pet.
e Fr. dans le Forez, Elect.
Etienne, avec titre de Bar.

PRINCIPAUTÉS (les) deux Prov. d'Ital. au R. de Naples, dont l'une eſt appellée *Principauté citérieure*, & l'autre *Principauté ultérieure*. La Princ. cit. eſt bor. S. & O. par la mer, N. par la P. ult. & E. par la Baſilicate. Elle a environ 17 li. de large, ſur 25 de long. Salerne en eſt la capitale.

La P. ult. eſt bor. S. par la P. cit. N. par le C. de Moliſe & la Capitanate, E. par la même & la Baſilicate, O. par la Terre de Labour. Elle a environ 10 li. de large, & 17 de long. Bénévent en eſt la capitale.

PRISDENE ou *PRISREN*, *Ulpianum*, gr. ville de la Turquie Europ. aux confins de la Servie, de la Macédoine, & de la h. Albanie, ſur le Drin, à 50 li. S. E. de Raguſe, 78 N. de Belgrade, 13 N. E. d'Albanopoli. lon. 38. 38. lat. 42. 6.

PRISTINA, gr. ville de la Turquie Eur. dans la Servie, dans l'Herſégovine. Les Imp. la pillerent en 1689. Elle eſt ſur la Ruſca, à 23 li. S.O. de Niſſa, 60 S. E. de Belgrade. lon. 39. 40. lat. 42. 43.

PRIVAS, *Privatum*, petite ville de Fr. dans le Vivarais, auprès du pas d'Aleyrou, près de la jonction de 3 pet. ri. Elle ſoutint un ſiege contre Louis XIII. en perſonne. lon. 22. 16. lat. 44. 45.

PROCITA, *Prochyta*, Iſle d'Ital. dans le golfe de Naples, près de celle d'Iſchia. Elle a environ 3 li. de tour, & eſt très-fert. & très-peuplée. Procita en eſt la cap. C'eſt une pet. ville aſſez jolie & aſſez bien fortifiée, bâtie ſur une pointe haute & fort eſcarpée du côté de la mer. lon. 31. 33. lat 40. 50.

Propontide, *Voyez* mer de Marmora.

PROVENCE, *Provincia*, Prov. mérid. de Fr. bor. N. par le Dauphiné, S. par la mer Médit. O. par le Rhône, qui la ſépare du Languedoc, E. par les Alpes & le Var, qui la ſéparent des Etats du R. de Sardaigne. Elle a environ 55 li. de long, ſur 40 dans ſa plus gr. largeur. La haute Provence eſt un pays aſſez tem-

peré, riche, fert. & abon. en bons pâturages : dans la baſſe Provence, l'air eſt fort chaud, le ter. ſec & ſablonneux, ſemé de grenadiers, d'orangers, de citronniers, &c. On trouve dans la Provence quantité de plantes médicinales, des eaux minérales, & des mines de pluſieurs eſpeces. Il s'y fait un grand com. à cauſe du bon nombre de bons ports qu'il y a. La Durance eſt la princ. de ſes ri. Aix en eſt la cap. Cette Prov. avoit autrefois ſes C. particuliers ; mais elle fut réunie à la Couronne en 1487, ſous Charles VIII.

PROVIDENCE, Iſle de l'Amér. une des Lucayes, ſur le canal de Bahama. Elle appart. aux Angl.

Provinces-Unies, *Voyez* Pays-Bas.

PROVINS, *Provinum*, ville de Fr. dans la Brie Champenoiſe, ſur les ri. de Morin & de Vauzie, avec un Préſidial. C'eſt le chef-lieu d'une Election. Elle eſt à 12 li. S. E. de Meaux, 19 S. E. de Paris. lon. 20 d. 57'. 28''. lat. 48 d. 33'. 39''.

PRUCK, *Pons*, ville forte d'Al. en Autriche, ſur les confins de la Hongrie. Elle eſt dans un bon pays, ſur la ri. de Leita, à 9 li. S. O de Preſbourg, 9 S. E. de Vienne. lon. 34. 40. lat. 48. 3.

Il y a une autre ville de ce nom en Styrie, ſur la Muer. lon. 33. 30. lat. 47. 28.

Et une autre en Baviere, ſur la ri. d'Amber.

PRUSE ou *BURSE*, *Pruſa*, une des plus gr & des plus belles villes d'Aſ. dans la Turquie, dans la Natolie. On y voit de belles Moſquées, un beau Serrail, & pluſieurs Caravanſerais. C'eſt la réſid. d'un Pacha, d'un Aga, & d'un gr. Cadi. Les Arméniens, les Grecs y ont des Egliſes, & les Juifs pluſieurs Synagogues. On y fait un gr. com. ſur-tout en ſoie, qui paſſe pour la plus belle de Turquie. Cette ville eſt au pied du mont Olympe, à l'entrée d'une gr. & belle plaine couverte de meuriers, à 30 li. S. de Conſtantinople, 66 S. E. d'Andrinople, 36 S. de la mer Noire. lon. 46. 40. lat. 39.

PRUSSE, *Pruſſia*, pays d'E bor. N. par la mer Baltique, E. la Lithuanie & la Samogitie, S. la Pologne, O. par le Brandebou la Poméranie, & la Caſſubie. On viſe la Pruſſe en Pruſſe Royale, Pruſſe Polonoiſe, & en Pruſſe Du le ou R. de Pruſſe, parce que c partie fut érigée en Royaume hé ditaire par l'Emp. Léopold en 17 en faveur de Frédéric III. Marg ve de Brandebourg : elle compr le Smaland, le Natangen, & l'H kerland ; Konigſberg en eſt la La Pruſſe Polonoiſe comprend le de Marienbourg, celui de Cul le Wermland, & la Pomerelie. Religions Catholique & Proteſta y ſont également ſouffertes.

Pruym ou Prum, Monaſter chât. d'Al. dans le cer. du b. Rh dans l'Elect. de Treves, ſur une de même nom, à 12 li. de Tre

* *PRZEYMYSLA* ou *PREMYS Premislia*, ville fort peuplée de logne, au Pal. de Lemberg. Elle ſur une mont. près de la ri. de S à 20 li. O. p. S. de Lemberg, 6 de Cracovie. lon. 41. 5. lat. 49.

Ptolémaide, *Voyez* St Jean cre.

PUANTS, *Putidi*, peuples de mér. ſept. dans la Nouv. Fr. ſ côte occid. du lac des Ilinois, o auſſi la Baie des Puants.

PUCHOR, ville de Hongrie, la Drave, aux confins de la T ſilvanie.

PUEBLA (la) *Succoſa*, pet. d'Eſp. dans l'Eſtramadure, pr la Guadiana lon. 13. 12. lat. 38

Il y en a une autre en Eſp. a d'Aragon, près de l'Ebre, ave chât. bâti ſur une hauteur.

Puebla de los Angelos, *V* Angelos.

PUENTE DEL ARCOBISPO, *Archiepiſcopi*, belle ville d'Eſp. l'Eſtramadure. Elle appart. à l' de Tolede, & eſt ſituée ſur le T qu'on y paſſe ſur un beau pont, li. S. O. de Tolede. lon. 13. 1 39. 46.

Pugan, *Puganum*, ville de la
ine, dans la Prov. de Queicheu,
elle a le rang de premiere cité,
ec un fort.

Puisaye (la) petit pays de Fr.
Dioc. d'Auxerre, ſur les confins
Nivernois.

Puiseaux, *Puteolus*, pet. ville
Fr. dans l'Orléanois, aux confins
Dunois & de la Beauce.

PULAON, Iſle de la mer des In-
, à l'O. des Philippines. Elle eſt
t fert. & ſuj. à ſon R. qui eſt vaſ-
de celui de Borneo. lat. 9. 30.

Pulo-Canton, Iſle d'Aſ. dans
mer des Indes, ſur la côte orient.
la Cochinchine, vis-à-vis de Fa-
. lon. 126. 50. lat. 15. 10.

Pulo-Condor, nom de pluſieurs
s de la mer des Indes, environ
5 li. du R. de Camboge. Elles
t au nombre de 8 ou 10; la plus
a 4 li. de long, & c'eſt la ſeule
ſoit habitée. Il y a un village,
rès duquel il y a une grande baie.
Ces Iſles appart. au R. de Cam-
e. On y voit des lézards & des
reuils volans. lon. 8. 36. lat. 125.

Pulo-Dinding, petite Iſle de la
des Indes, tout près du conti-
t de Malaca. Elle appartient aux
. qui y ont un bon fort.

Pulo-Lout, ou Landa, Iſle de la
des Indes, entre celles de Bor-
& des Célebes, à l'emb. du dé-
de Macaſſar. Elle a la forme d'un
à cheval.

Pulo-Timon, Iſle de la mer des
es, ſur la côte orient. de la preſ-
ſle de Malaca. Elle eſt aſſez gr.
mont. ſont couvertes d'arbres, &
vallées ſont fort agréables. Elle
luit beaucoup de bêtel. lon. 122.
lat. 3. 12.

Pulo-Way, Iſle de la mer des In-
près de Sumatra. C'eſt la plus
le toutes les Iſles qui forment
rée du canal d'Achem. Elle n'eſt
lée que de gens exilés d'Achem.
113. 30. lat. 5. 50.

Pultausk, petite ville de la gr.
gne, au Pal. de Mazovie, ſur la
Nareu, à 3 li. de ſon confluent
avec le Bugh, à 8 li. N. E. de War-
ſovie. lon. 39. 22. lat. 52. 35.

Pultawa, place fortif. de l'U-
kraine, ſur le Wortſlo, fameuſe par
la bat. que le Czar Pierre le Grand y
gagna ſur Charles XII. R. de Suede,
en 1709. le 11 Juillet. Ce fut le ter-
me des proſpérités de Charles XII.
il fut contraint de paſſer à la nage le
Boriſthêne, & de ſe ſauver en Tur-
quie, après avoir perdu toute ſon ar-
mée. lon. 53. 10. lat. 49. 2.

Puna, Iſle de la mer du Sud, dans
la pointe la plus occident. à 7 li. de
l'Iſle Ste Claire. Elle a environ 14
li. de long ſur 5 de large. Il y a une
ville de même nom, habitée par des
Indiens qui ſont preſque tous Mate-
lots.

Punta de Galle, *Voyez* Galle.

Punta-del-Guda, ville cap.
de l'Iſle de St Michel, une des Aço-
res, avec un bon chât. & un port.
lon. 354. lat. 38.

Puy (le) *Podium*, ville conſid.
& bien peuplée de Fr. dans le Lan-
guedoc, capitale du Velay, avec un
Evéc. qui ne releve que du St Sié-
ge. Elle eſt ſur la mont. d'Anis près
de la Borne & de la Loire, à 15 li.
N. E. de Mende, 18 N. O. de Vi-
viers, 112 S. p. E. de Paris, 57 N.
E. de Toulouſe. lon. 21 d. 33 ′. 21 ″.
lat. 45 d. 25 ′. 2 ″.

Puy-Casquier, pet. ville de Fr.
en Gaſcogne, dans l'Armagnac.

Puy-Cerda, *Podius Ceretanus*,
ville forte & conſid. d'Eſp. dans la
Catalogne, cap. de la Cerdaigne.
Elle eſt entre les ri. de Carol & de
Segre, dans une belle plaine, au
pied des mont. à 21 li. O. de Perpi-
gnan, 30 N. O. de Barcelone. lon.
19. 26. lat. 42. 35.

Puy-de-Domme, (le) *Dumum*,
haute mont. d'Auvergne, dans la
Limagne, rem. par les expériences
qu'on y a faites ſur la peſanteur de
l'air.

Puy-en-Anjou, ou *Puy-No-
tre-Dame*, *Podium Andegaven-
ſe*, pet. ville de Fr. en Anjou, ſur
les confins du Poitou, à une li. S.
O. de Montreuil-Bellai, 4 S. O. de

Saumur, 64 S. O. de Paris. lon. 17. 21. lat. 47. 6.

Puyferrand, Abbaye de Fr. dans le Dioc. de Bourges. Elle eſt de l'Ordre de St Aug. & vaut 1600 livres.

Puy-la-Roque, pet. ville de Fr. dans le Querci, Elect. de Montauban.

Puy-Laurens, *Podium Laurentium*, pet. ville de Fr. dans le h. Languedoc, dans le Lauragais, avec titre de D. Elle eſt ſur les front. du Rouſſillon, à 3 li. de Caſtres, 163 de Paris. lon. 19. 42. lat. 43. 35.

Puy-l'Eveque, pet. ville de Fr. dans le Querci, Elect. de Cahors. lon. 18. 54. lat. 44 36.

* Puyo, bourg de Fr. en Gaſcogne, dans les Landes.

Pyrénées, *Pyrenæi*, gr. chaîne de mont. qui ſéparent la Fr. de l'Eſp. & s'étendent depuis la Médit. juſqu'à l'Océan l'eſpace de 85 li. On leur donne différens noms, ſelon les divers lieux auſquels elles ſont contigues.

Pyrn, ville d'Al. dans la Miſnie, avec un bon chât. Elle eſt ſur l'Elbe, à 2 li. de Dreſde. lon. 31. 33. lat. 51. 5.

Pyseck, ville R. de Bohême, au cer. de Prachim, aſſez près de la Muldaw, ſur l'Ottawa. Les Imp. la prirent d'aſſaut en 1619. Elle eſt à 22 li. S. de Prague. lon. 32. 18. lat. 49. 14.

Q.

Quadim, gr. village de la haute Egypte, ſur la rive occid. du Nil, entre Eſſenay & Dandre. Il eſt rem. par quantité d'anc. monumens précieux qu'on y voit.

Quahoe, pet. pays d'Afr. dans la Guinée, ſur la côte d'Or, au R. d'Acambou. Il fournit de l'or.

Quakenbrugge ou *Quakenburg*, *Quakenburgum*, ville d'Al. au cer. de Weſtphalie, dans l'Evéc. d'Oſnabruck, ſujet à la Maiſon de Brunſwick. Elle eſt ſur la ri. de Haſe, à 8 li. N. O. d'Oſnabruck, 14 S. O. de Brême lon. 25. 45. lat. 52. 45.

Quangcheu ou *Quanton*, *Quancheum*, gr. ville de la Chine, cap. de la Prov. de Quanton, avec un bon port qui y attire un nombre prodigieux de Marchands. On y compte environ un million d'ames. Elle eſt dans un pays délicieux & fertile ſur la ri. de Ta. Elle a 15 villes dans ſon département. lat. 23. 8. lon. 130 d. 43 '. 15 ''.

Quang-Nang, *Quangnanum*, ville de la Chine, 8e. Métropole de la Prov. d'Iunnan. Elle eſt dans un pays très-fertile, ſéparée des autres Prov. de la Chine par de h. montagnes. Le R. de Tonquin l'a enlevée aux Chinois. lat. 24. lon. 119.

Quangping, ville de la Chine, 6e. Métropole de la Prov. de Pékin. Elle a 9 villes dans ſa dépendance. lat. 37. 25. lon. 131. 26.

Quangsi, *Quanſia*, Prov. de la Chine, dans ſa partie mérid. Elle eſt bor. N. par la Prov. de Quiecheu & d'Huquiang, E. par la Prov. d'Huquiang & celle de Quanton, S. par la même & par le Tonquin, O. par la Prov. d'Iunnan. Elle eſt arroſée d'un gr. nombre de ri. ce qui la rend très-fert. Elle appart en partie au Tonquin. Elle comprend 11 Cités & 186719 familles. Queilin en eſt la capitale.

Quangsi, ville de la Chine, 9e. Métropole de la Prov. d'Iunnan. lon. 122. lat. 24. 14.

Quangsin, ville de la Chine, 3e. Métropole de la Prov. de Kiangſi. lon. 28. 36. lat. 120. 25.

Quangte, ville de la Chine, avec titre de gr. Cité, dans la Prov. de Nanking. Elle eſt riche en ſoie. lon. 135. 50. lat. 31. 32.

Quano, *Voyez* Kuwana.

Quanto, *Quantoa*, gr. pays du Japon, dans l'Iſle de Niphon. C'eſt un pays très-fert. mais fort mont.

Quanton ou Canton, *Quantonia*, la 12e. Prov. de la Chine, une des plus riches & des princ. de l'Emp. gr. Emp. Elle eſt bornée N. par la Prov. de Quangſi & d'Huquang, E. par le Kiangs & le Fokien, S. par

céan ; O. par le Tonquin. Elle
nde en tout ce qui eſt néceſſaire
vie. Les arbres y ſont toujours
ds, & le printems preſque perpé-
. On y voit une roſe qui change
couleur deux fois le jour ; le ma-
elle eſt rouge, & blanche le ſoir.
'y fait un trafic incroyable de
tes les marchandiſes les plus pré-
uſes, d'or, de diamans, perles,
Il y a un Viceroi qui tient le
n. rang entre les Vicerois de la
ne. Les habitans de cette Prov.
t très-induſtrieux. Elle contient
Cités, 73 gr. villes, & 483360
illes. Quancheu en eſt la cap.
Quaqua, *Voyez* Adaous.
Quarante ; Abbaye de Fr. au Dioc.
Narbonne. Elle eſt de l'Ordre de
Auguſtin, & vaut 1800 livres.
Queaux, bourg de Fr. dans le
tou, Election de Poitiers.
QUEBEC ; *Quebecum*, gr. & belle
e de l'Amér. ſept. cap. du Cana-
avec une bonne rade, un bon
, un chât. fortif. & un Evéc. qui
eleve que du Pape. C'eſt la réſid.
Gouv. Général, de l'Intendant,
e Tribunal du Conſeil ſouv. Il y
uſieurs maiſons Religieuſes. Elle
diviſée en ville haute & en ville
e ; la baſſe eſt ſur le fleuve Saint
rent, au pied d'une mont. ſur la-
le la h. eſt ſit. La ſit. de Quebec
ort avantageuſe pour le com. Le
néral Phips Anglois fut obligé
lever le ſiége en 1690, après
perte conſid. lon. 307. 47. lat.
55.
UEDA, *Queda*, R. d'Aſie dans
reſqu'Iſle, au-delà du Gange,
du détroit de Malaca. On y trou-
es éléphans. Le R. eſt tributaire
. de Siam. Queda eſt la capitale.
t une ville qui contient 8000 ha-
ns, & qui a un port. lon. 116.
lat. 6. 25.
UEDLINBOURG, *Quintilino-*
um, ville d'Al. au cer. de la h.
, ſur les confins du Duché de
nſwick, avec une Abbaye, dont
beſſe eſt P. d'Emp. ſous la pro-
on de l'Elect. de Brandebourg.
la patrie de Jean Gerard. Elle
eſt ſur la ri. de Bode, à 4 lieues S.
d'Halberſtadt, 13 O. de Berneberg.
lon. 29. 6. lat. 51. 58.

* *QUEENBOROUG*, ville d'Ang.
dans la Prov. de Kent. Elle envoie
deux Députés au Parl. & eſt à 15 li.
S. E. de Londres. lon. 18. 20. lat.
51. 12.

QUEENESCOUNTY OU LE COMTÉ
DE LA REINE, Comté d'Irlande,
dans la Prov. de Leiſter. C'eſt un
pays marécageux & rempli de bois.
Maribórough ou Queeneſtown en eſt
la capitale.

QUEENESTOWN, pet. ville d'Ir-
lande dans la Prov. de Leiſter, cap.
du C. de la Reine, avec titre de Bar.
Elle envoie deux députés au Parl.

* *QUEENSFERRY*, ville Parle-
mentaire d'Ecoſſe, dans la Prov. de
Lothian, ſur le Forth, à 5 li. N. O.
d'Edimbourg. lon. 13. 35. lat. 56.
20.

QUEICHEU, Prov. de la Chine,
la 14e. en rang. Elle eſt bor. N. &
O. par la Prov. de Suchuen, E. par
la Province de Huquang, S. par les
Prov. de Quangſi & Iunnan. C'eſt
un pays très-ingrat & hériſſé de
mont. inacceſſibles ; il eſt habité en
partie par des Barbares indépendans
des Chinois. On y trouve beaucoup
de vif-argent. Queiyang en eſt la ca-
pitale.

QUEICHEU, riche ville de la Chi-
ne, 6e. Métropole de la Prov. de Su-
chuen. Elle eſt ſur le Kiang, dont
elle eſt un grand paſſage. lat. 31. 3.
lon. 126. 3.

QUEILIN, *Queilinum*, gr. ville
de la Chine, capitale de la Prov. de
Quangſi, ſur la ri. de Quei. C'eſt la
réſid. du Viceroi. lon. 127. 16. lat.
25. 54.

QUEITE, *Queitum*, ville de la
Chine, 2e. Métropole de la Prov. de
Honan, dans un pays fert. & agréa-
ble, près du Kiang. lon. 133. lat.
35. 10.

QUEIYANG, *Queiyanga*, ville
de la Chine, capitale de la Prov. de
Queicheu. Elle eſt fort peuplée & ſi-
tuée dans un terrein uni. lon. 122.
57. lat. 26.

Quelaines, bourg de Fr. en Anjou, Elect. de Château-Gontier.

Quentin (St) *Quintinopolis*, anc. célebre & très-forte ville de Fr. en Picardie, cap. du Vermandois. L'Egliſe de St Quentin eſt une des plus belles du R. Cette ville eſt fameuſe par la bat. de 1557, après laquelle elle fut priſe d'aſſaut par les Eſp. & par la naiſſance de Dom Luc d'Acheri, & de pluſieurs autres ſçavans hommes. Elle eſt ſur une éminence, ſur la Somme, à 9 li. S. de Cambray, 15 S. E. d'Amiens, 14 S. E. d'Arras, 33 N. p. E. de Paris. lon. 20. 57. 23. lat. 49 d. 50'. 51''.

Queraſque, *Voyez* Cheraſco.

QUERCI (le) *Carducinus Pagus*, Prov. de Fr. dans la Guienne, bor. N. par le Limoſin, E. par le Rouergue & par l'Auvergne, S. par le haut Languedoc, O. par l'Agénois & le Périgord. On diviſe le Querci en haut & en bas. Il fut réuni à la Couronne ſous Charles V. Cahors en eſt la capitale.

Queroent, *Voyez* Montoire.

Quernfurt, *Quernfurtum*, petite ville d'Al. au cerc. de la haute Saxe, cap. du C. de même nom, ſuj. au Pr. de Saxe-Weiſſenfels. Elle eſt ſur les confins de la Thuringe, à 5 li. S. E. de Mansfeld, 6 N. de Naumbourg. lon. 29. 52. lat. 51. 28.

Querquenez, *Cercina*, Iſle de la mer Médit. ſur la côte de Tripoli. Il y a une fort. & pluſieurs hameaux de Bereberes.

Quesnoy (le) *Caſnetum* ou *Quercetum*, petite ville forte de Fr. dans le Hainaut, au ter. de Valenciennes, avec un vieux chât. Les Alliés la prirent en 1711; mais les Fr. la reprirent en 1713. Elle eſt dans une gr. plaine, à 3 li. & demie S. E. de Valenciennes, 6 N. E. de Cambray, 8 S. O. de Mons, 46 N. p. E. de Paris. lon. 21 d. 18'. 17''. lat. 50 d. 14'. 47''.

* Quetreville, bourg de Fr. en Normandie, au Dioc. de Coutances.

Quianſi, *Voyez* Kianſi.

Quibo, Iſle de la mer du Sud, ſur la côte de la Prov. de Veragua dans la nouvelle Eſp. On y trouve quantité de ſinges & de bêtes fauves.

Quibron, pet. preſqu'Iſle de Fr. en Bretagne, dans l'Evêché de Vannes, au N de Belleiſle. Il y a au S une petite Iſle appellée *la Pointe de Quibron*, ſéparée de la preſqu'Iſle par un canal qu'on appelle *Pas de Quibron*.

* Quiebon, bourg de Fr. en Normandie, Gen. de Caen, Election de St Lo.

Quiers ou *Chieri*, *Cherium*, gr. & forte ville d'Ital. dans le Piémont, cap. du ter. de même nom. Il n'y a gueres de villes en Ital. où il y ait plus de nobleſſe. Elle eſt ſur le penchant d'une colline, dans un terrein fort agréable, bordé de côteaux couverts de vignes, & abond. en tout ce qui eſt néceſſaire à la vie, ſur les confins du Montferrat, à 3 li. E. de Turin, 7 N. O. d'Aſti, 5 N. E. de Carmagnole. lon. 25. 25. lat. 44. 53.

Quillan, pet. ville de Fr. dans le Languedoc, au Dioc. d'Alet, ſur la rive occid. de l'Aude, avec titre de Baronnie.

Quillebeuf, *Quillebodum*, petite ville de Fr. dans la h. Normandie au Dioc. de Rouen, dans le Roumois. Elle étoit aſſez conſidér. ſous Louis XIII. mais les fortific. & les murailles en ont été raſées. Elle eſt ſur la Seine, à 7 li. du Havre-de-Grace, 3 S. O. de Caudebec, 9 O. de Rouen. lon. 18. 15. lat. 49. 30.

Quilmanci, ville d'Afr. ſur la côte de Zanguebar, au R. de Melinde, à l'emb. de la ri. de Quimanci. Elle appart. aux Port. lon. 59. 55. lat. mérid. 2.

Quiloa, *Quiloa*, R. d'Afriq. ſur la côte de Zanguebar, entre Mozambique & Melinde, dans l'Iſle de Quiloa. Il y a une ville & un fort de même nom. C'eſt un pays fert. & abond. en tout ce qui eſt néceſſaire à la vie. Les Port. le découvrirent en 1498, & obligerent le R de payer tribut au R. de Port. lat. mérid. 20. 8. lon. 58. 45.

UIMBAIA, Prov. de l'Amér. id. au Popayan. Elle a 15 li. de g sur 10 de large, & s'étend de- la ri. Cauca jusqu'aux Andes. t aussi le nom d'une mont. & n volcan dans le même pays.

uimper-Corentin, *Voyez* Kimper.

UIMPERLAY, *Quimperleum*, ville de Fr. dans la b. Bretagne, Dioc. de Kimper, avec une Ab- de Bénédictins. Elle est sur le d'Isotte, à 2 li. de la mer, 3 de t-Louis, 8 de Kimper, 115 O. p. e Paris. lon. 15 d. 11'. 50''. lat. . 51'. 53''.

uinçay, Abbaye de Fr. au Dioc. oitiers. Elle est de l'Ordre de St ît, & vaut 2500 liv.

uincy, Abbaye de Fr. au Dioc. Langres. Elle est de l'Ordre de aux, & vaut 2500 liv.

Quincy bourg de Fr. dans la , au Dioc. de Meaux.

UINGEY ou *QUINGE*, *Quin-*, pet. ville de Fr. en Franche- té, au pays de Dole. Elle est sur ouve, qui se jette dans le Doux. a auprès une grotte très-remarq. 23. 14. lat. 47. 5.

UINTIN, *Quintinum*, ville as- onsid. de Fr. en Bretagne, avec de D. érigé en 1691, en faveur Maréchal de Lorges, & un beau Elle est dans un vallon, sur la e Goy, près d'une gr. forêt de nom, à 3 li. de St Brieu, 90 O. ris. lon. 14. 44. lat. 48. 26.

UIR (la Terre de) nom qu'on e à un pays des Terres Australes découvert en 1606 par Fernand os, Espagnol.

VIRIEU, petite ville de Fr. au Dauphiné, dans le Viennois, ne hauteur, près du Rhône, à de Lyon. lon. 23. lat. 45. 45.

UIRIMBA, *Querimba*, nom de eurs Isles d'Afr. sur la côte du uebar. Elles prennent ce nom plus gr. dans laquelle il y a un plusieurs métairies. Elles sont s fort fertiles en fruits de toute , & abondent en pâturages & étail. lat. 10—12.

SAMA ou CHISSAMA, Prov. marit. d'Afr. qui fait partie du R. d'Angola, le long de la ri. de Coanza. C'est un pays mont. difficile & peu cultivé. Il appart. aux Port. qui en tirent du sel en abond. & beaucoup de bons soldats. lat. 9. 25—10. 50.

QUITEOA, gr. ville d'Afr. dans les Etats du R. de Maroc, dans la Prov. de Dras, avec un chât. Elle est habitée par des Béreberes. lon. 12. 20. lat. 28. 6.

* *QUISTELLO*, petite ville d'Ital. dans le Mantouan, sur la rive orient. de la Seccia, à une li. & demie de son conf. avec le Pô. Elle est fameuse par l'action qui s'y passa le 15 Septembre 1734, entre les Imp. & les Fr. Le Maréchal de Broglio y fut surpris.

QUITO, *Quitoa*, Audience R. ou Gouv. de l'Amér. mérid. au Pérou. Elle a 70 li. de long sur 30 de large. Elle est bor. N. par le Popayan, S. par l'Audience de Lima, O. par la mer du Sud, & E. par le pays des Amazones. Elle comprend le Quito proprement dit, los Quixos & los Paçamores. On trouve des mines d'or dans ce pays, des vaches, des brebis en abond. & de toutes sortes de fruits. C'étoit un R. particulier du tems des Incas. Quito en est la cap. C'est une gr. & belle ville, assez bien fortifiée, qui a un Evéc. suf. de Lima, & qui est la résid. du Trésorier du R. & des autres Officiers de l'Audience R. Elle est dans une vallée sablonneuse & séche, bor. N. & O. par des mont. fort escarpées. lon. 302. 15. lat. mérid. 35'.

QUIXOS (los) *Quixi*, Prov. de l'Amér. mérid. au Pérou, qui fait partie de l'Audience de Quito.

QUIZINA ou TEUZIN, chaîne de mont. d'Afr. dans la Prov. de Garet, au R. de Fez. Elle a plus de 40 li. de long, depuis le desert de Garet jusqu'à la ri. de Nocor. Les habitans sont riches & belliqueux.

QUOJA (le R. de) pays d'Afr. sur la côte occid. de la Guinée, depuis Sierra Liona, jusqu'à la côte des Grains. Il comprend, outre le

Quoja propre, les R. de Bolm, de Cilm, Quilliga & Carodobou. Ces pays ſont peu connus.

Quon, ville de la Chine, premiere Métropole de la Province de Suchuen, à une des extrémités de la grande montagne, *Cingching*. lon. 12. lat. 13. 34.

R.

Raab ou *Javarin*, *Jaurinum*, pet. mais très-forte ville de la b. Hongrie, cap. du C. de Javarin, avec un chât. & un Evéché ſuf. de Gran. Les Turcs la prirent ſous Amurath III. après une perte de plus de 20000 hommes; mais le C. de Palſi la ſurprit de nuit quelque tems après, & fit paſſer au fil de l'épée tous les Turcs qui s'y trouverent. Elle eſt au confl. des ri. de Raab & de Rabnitz, qui ſe jettent un peu après dans le Danube, à 13 li. O. de Gran, 10 S. E. de Preſbourg, 20 N. O. de Bude, 22 S. E. de Vienne. lon. 35. 40. la 47. 45.

Raarsa, Iſle de la mer d'Ecoſſe, l'une des Weſternes. Elle a 3 li. de long ſur une de large. Il y a beaucoup de cerfs dans les forêts.

Rabasteens, *Caſtrum Rabaſtenſe*, *Rapiſtagnum*, anc. ville de Fr. dans le h. Languedoc, au Dioc. d'Alby, avec un vieux chât. qui eſt fort délabré, auſſi-bien que la ville. Elle eſt ſur le Tarn, à 6 li. d'Alby. lon. 19. 22. lat. 43. 50.

Rabat, *Rabacha*, gr. & belle ville d'Afr. dans la Prov. de Trémécen, au R de Fez, avec un bon chât. & un port. On y voit de belles moſquées & de beaux Palais. Elle eſt à l'emb. de la ri. de Burregreg. Ce fut Jacob Almanzor qui la bâtit. lon. 11. 30. lat. 33. 40.

Rackersburg, *Raclitanum*, *Rachelburgum*, ville forte & anc. d'Al. dans la Stirie. Il y a un chât. près de la ville, ſur une mont. & un arſenal. Les Turcs y furent battus en 1418. Elle eſt ſur le Muer, à 9 li. S. E. de Gratz, 40 S. de Vienne. lon. 34. 28. lat. 46. 54.

Raconi, ville bien peuplée d'I tal. dans le Piémont, au pays de Savillan. Elle eſt dans une plain agréable & fert. ſur le chemin Savillan à Turin, & ſur les ri. Grana & de Macra. Elle appart. Pr. de Carignan qui y a un bea chât. lon. 25. 15. lat. 44. 36.

Racovie, *Racovia*, petite vil de la petite Pologne, au Pal. de Sa domir. Les Sociniens y avoient u célebre école & une Imprimerie mais ils en furent chaſſés en 1645

Rade, une rade eſt un eſpace mer à quelque diſtance des côte où les vaiſſeaux peuvent jetter l'a cre, & être à l'abri de certai vents.

Radicofani, *Radacofanum* ville d'Ital. dans la Toſcane, da le Siennois, avec un chât. Elle auprès d'une haute montagne de m me nom.

Radmansdorf, *Quadratum* petite ville d'Al. dans la haute Ca niole, près de la Save.

Radnor, *Radnoria*, ville d'An au pays de Galles, cap. du Radnor hire, avec titre de C. Ce pays la Prov. la plus ſtérile du pays Galles. Il contient 310000 arpe La ville envoie deux Députés Parl. Elle eſt à 60 li. N. O. de Lo dres. lon. 14. 28. lat. 52. 23.

Radom, *Radomia*, pet. ville la pet. Pologne, au Pal. de San mir, cap. d'un C. de même no Les Suédois la ſaccagerent en 16 Elle eſt ſur un ruiſ. qui ſe jette da la Wiſtule, à 20 li. S. de Warſov lon. 39. 10. lat. 51. 15.

Radstat, *Radiſtadium*, vi d'Al. dans l'Arch. de Saltzbour ſur l'Ens.

Ragemehale, ville des Ind dans les Etats du Gr. Mogol, p du Gange, au R. de Bengale. l 104. 15. lat. 23. 20.

Ragusan, ou l'Etat de R guſe, pet. pays d'Eur. dans la D matie. C'eſt une Rép. ſous la p tection du Turc & des Venitiens a

els elle paye tribut. Raguſe en eſt capitale.

RAGUSE, *Raguſa*, ville cap. de Rép. de même nom, en Dalma-. Elle eſt gr. belle, très-riche, s-peuplée & très-forte. Elle a un nat, un Arch. & un port défendu r un bon fort. Elle fut preſqu'aby-ée par un tremblement de terre en 67; mais elle s'eſt bien rétablie. le eſt ſur la mer, à 24 li. N. O. de utari, 66 S. E. de Zara, 84 O. de lgrade, 44 N. de Brindes. lon. 36. . 42. 30.

RAJAPOUR, *Rajapora*, ville des des, au R. de Viſapour, près de côte de Malabar. Les Fr. y ont e habitation. Il s'y fait un bon m. de ſalpêtre, de poivre & de les. Elle eſt ſur la ri. de même m, à 20 li. N. de Goa. lat. 17. n. 91. 15.

RAIN, *Raina*, jolie petite ville Al. dans la h. Baviere, ſur l'Acha, ès du Lech, à 2 li. E. de Dona-ert, 3 O. de Neubourg. lon. 28. . lat. 48. 44.

Il y en a un autre dans la b. Sti-, ſur la Save, avec un beau chât. les confins de la Carniole. lon. . 55. lat. 46. 14.

RAKONICK, *Raconicum*, ville Al. cap. du cerc. de même nom, R. de Bohême, ſur une ri. qui ſe te dans la Miza, à 12 li. O. de gue, 26 N. E. d'Egra. lon. 31. lat. 52. 6.

RAMA, *Ramatha*, anc. ville Aſ. dans la Paleſtine. Il s'y fait elque com. Elle eſt dans une très-le plaine, dans un ter. fort ſa-nneux, à 3 li. de Jaffa, 8 de Jé-alem. lon. 52. 30. lat. 32.

RAMADA, *Ramada*, ville de mér. mérid. au nouveau R. de enade, dans le Gouv. de Sainte-rthe. Elle eſt au pied des mont. Neige, à 40 li. de Sainte-Marthe. . 308. 55. lat. 11. 10.

RAMANANCOR, Iſle des Indes, la côte de la Pêcherie, près du s de Maravas. Elle a environ 9 de tour. Elle eſt fort ſablonneu-Il n'y a que quelques villages & un Temple. lon. 97. 20. lat. 9. 25.

RAMBERT-LE-JOUG (St) *Sanctus Ragnebertus*, ville de Fr. dans le Bugey, avec une Abbaye de Bénédictins. Elle eſt près d'une branche du mont Jura, appellée *le Joug*. lon. 23. 3. lat. 35. 53.

Il y a une autre pet. ville du nom de St Rambert, dans le Forez, ſur la Loire, à 4 li. de Montbriſſon.

RAMBERVILLIERS, *Rambervillerix*, pet. ville de Lorraine, cap. d'une Châtel. C'eſt un grand marché de bled pour la Voſge, ſur l'Agne, à 82 li. de Paris. lon. 24 d. 18'. 44''. lat. 48 d. 20'. 48''.

Rambouillet, *Rambolitum*, bourg de l'Iſle de Fr. dans le Hurepoix, à 10 li. de Paris, avec un chât. ſuperbe, où mourut François I. en 1547, & titre de D. Pairie. Il appart. à M. le D. de Penthiévre.

Ramillies, *Ramiliæ*, village des Pays-Bas, dans le Brabant, au quartier de Louvain, près de la ſource de la Gaete, à 4. pet. li. N. de Namur. Il eſt rem. par la fameuſe bat. que le D. deMarleborough & M. Auverkerque y gagnerent ſur les Fr. commandés par le Maréchal de Villeroi & le D. de Baviere, le 23 Mai 1706.

Rampano, nom d'un port & d'une bourgade de Grece, dans la Morée, au Brazzo di Maina. lon. 40. 52. lat. 36. 54.

* Rançon, *Ranco*, bourg de Fr. dans le Limoſin, Election de Limoges.

RANDANS, *Randanum*, ville de Fr. dans la b. Auvergne, près de l'Allier, entre Maringues & Vichy. Elle avoit autrefois titre de Duché-Pairie.

RANDERSON ou *RANDE*, *Randruſium*, anc. ville de Dan. dans le Nord-Jutland, près de l'emb. de la Gude, dans la mer Baltique. On y pêche beaucoup de Saumons.

RANGAMATI, ville des Indes, à l'extrémité des Etats du Gr. Mogol. En allant de Daca à Rangamati, on trouve dans la ri. quantité de

crocodiles ; ce qui rend ce chemin très-dangereux. lat. 27.

Rangeraid, pet. ville d'Al. au D. de Juliers, ſur la ri. de Worms.

Rangnitz, *Ragnitia*, ville de Pruſſe, dans le cerc. de Smaland, ſur le Niémen, près des confins de la Samogitie. lon. 40. 45. lat. 54. 59.

Raolconda, lieu des Indes, dans la Prov. de Carratica, ſur les terres du R. de Viſapour, à 50 li. de Golconde. On y trouve une riche mine de diamans. lon. 94. 35. lat. 14. 30.

Raon-l'Etape, *Rado*, petite ville de Lorraine, au C. de Salm. Elle eſt au pied du mont de Voſge, au confluent de la ri. d'Etape avec la Murte. lon. 24. 32. lat. 48. 26.

Rapallo, *Rapallum*, pet. ville marit d'Ital. dans l'Etat de Gênes, ſur un golfe de même nom, à 7 li. S. E. de Gênes. lon. 26. 55. lat. 44. 22. C'eſt la patrie de Liceti, célebre Médecin.

Raperswil, *Raperſvila*, ville de Suiſſe, ſur les confins du canton de Zurich, & du territ. de Gaſter, avec un vieux chât. Sa ſit. la rend très-forte. Elle eſt ſur une langue de terre qui s'avance dans le lac de Zurich. Elle avoit autrefois ſes C. particuliers. Elle eſt aujourd'hui ſous la domination des cant. de Berne & de Zurich, & eſt à 6 li. S. E. de Zurich, 25 N. E. de Berne. lon. 26. 32. lat. 47. 20.

Rapoe, *Rapa*, ville d'Irlande, dans la Province d'Ulſter, au C. de Dunnegal, avec titre de Bar.

Rapoltſtein ou *Ribaupierre*, *Rubes Raboldi*, pet. ville de Fr. dans la h. Alſace, avec titre de Bar. depuis fort long-tems, & trois chât. Tous les violons d'Alſace dépendent du Baron de Ribaupierre ; ils ſont obligés de lui payer par an un certain tribut, ſans quoi ils ne peuvent jouer de leur inſtrument. La ville eſt près de la riv. de Stenbach, à 2 li. de Scheleſtat. lon. 25. 3 lat. 48. 15.

Raſne, Bourg de Fr. en Normandie, dans la Gén. d'Alençon, Election de Falaiſe.

Raseborg, *Raſeburgum*, pet. ville de Suede, cap. d'un cant. de la Finlande, dans la Prov. de Nylande. Elle eſt ſur le golfe de Finlande, où il y a un bon havre, à 15 li. S.E. d'Abo. lon. 42. 3. lat. 60. 20.

Raſtat, *Raſtadium*, gros bourg d'Al. dans la Suabe, au Marq. de Bade, avec un beau chât. Il eſt célebre par le Traité qui s'y fit en 1714 entre la Fr. & l'Emp. lon. 26. 49. lat. 48. 52.

Ratenau, *Ratenovia*, ville d'Al. dans la moyenne Marche de Brandebourg ; on la bâtit en 430. Elle a beaucoup ſouffert dans les différentes guerres d'Al. Elle eſt ſur la ri. de Havel, à 6 li. N. O. de Brandebourg. lon. 30. 29. lat. 52. 40.

Ratenbourg, *Ratenburgum*, ville d'Al. dans le Tirol, ſur l'Inn, avec un château. lon. 29. 30. lat. 47. 10.

Ratibor, *Ratibora*, jolie pet. ville d'Al. dans la Siléſie, cap. du D. de même nom, avec un chât. Les Dan. furent contraints d'en lever le ſiége en 1627. Les Suédois la prirent en 1633 & en 1642. Elle eſt ſur l'Oder, dans un ter. fert. en bled & en fruits, à 6 li. N. E. de Troppaw, 14 S. E. d'Oppelen, 57 E. de Prague. lon. 35. 59. lat. 50. 14.

RATISBONNE ou REGENSBOURG, *Ratisbona*, *Reginopolis*, anc. gr. riche, belle & forte ville libre & Impér. d'Al. dans la Baviere, avec un Evéc. ſuf. de Saltzbourg, dont l'Evêq. eſt Prince de l'Emp. & pluſieurs Abbayes, tant d'hommes que de femmes. Elle eſt remplie de nobleſſe. Il y a de très-beaux édifices & de très-belles Egliſes. La Maiſon-de-ville & la gr. ſale où ſe tiennent les Diétes générales de l'Emp. ſont ſuperbes. L'Electeur de Baviere l'aſſiégea en vain en 1703. la Nab, le Regen & le Danube ſe joignent auprès de cette ville, ce qui la rend fort com. Il y a ſur le Danube un pont de pierres, qui eſt le plus fort & le meilleur de tous ceux qui ſont

ce fleuve. Ratiſbonne eſt à 22 li. . de Nuremberg, 25 N. de Mu-, 25 N. E. d'Augſbourg, 78 de Vienne. lon. 29. 46. lat. 56.

ATTOLFSZELL, *Ratolfi-cella*, ville d'Al. en Suabe, ſur le Bo-ée. Elle appartient à la Maiſon utriche, qui la prit ſur les D. Wurtemberg, après la bataille de dlingen.

ATZBOURG ou *RACEBOURG*, *eburgum*, anc. ville d'Al. au . de b. Saxe, au D. de Lawem-g, avec un Evèc. ſuf. de Brême, n chât. Le chât. appart. au D. awembourg, & la ville au D. Meckelbourg. Les Danois l'aſſié-nt en vain en 1693. Elle eſt ſur hauteur entourée d'un lac, à 5 . E. de Lubeck, 5 N. de La-bourg. lon. 28. 33. lat. 53. 47.

AVA, *Rava*, ville de la gr. Po-e, cap. du Pal. de même nom, e les Pal. de Lencicza & de Si-, avec un chât. ſortif. où l'on e les priſonniers d'Etat ; & un ége dirigé par les Jéſuites. Elle rès-forte par ſa ſit. ſur la ri. de qui l'environne de toutes parts, orme aux environs un marais ert d'eau, à 18 li. S. de Plosko, . O. de Warſovie. lon. 37. 54. 51, 50. Le Palais de Rava eſt N. par celui de Plosko, E. par de Mazovie, S. par celui de omir, O. par celui de Len-.

AUDEN, pet. ville d'Al. en Si-, dans la Princ. de Lignitz, ſur petite riviere.

AVELLO, *Rebellum*, ville d'I-, au R. de Naples, dans la Pr. avec un Evéc. uni à celui de . Elle fut bâtie en 1086. Il y a lles maiſons & de très-beaux s. Elle eſt proche de la mer, à 4 de Salerne, une N. E. de Sca-S. E. de Naples. lon. 32. 12. o. 38.

AVENNE, *Ravenna*, anc. & élebre ville d'Ital. dans l'Etat Egliſe, capit. de la Romagne, un Arch, deux Académies, plu-ſieurs Colléges, quatre Abbayes & un gr. nombre de Maiſons Religieuſes. Cette ville, autrefois ſi fameuſe, eſt aujourd'hui peu peuplée, & très-pauvrement bâtie. Elle a produit un nombre prodigieux de gr. hommes en tout genre, entre autres Didier Spretus, Pierre Thomaius, Jerôme Faber, Pierre de Honeſtis, Jerôme Maluſelli, Jerôme Rubeus, pluſieurs Papes, &c. Elle eſt dans un ter. agréable & fert. mais un peu marécageux, à 7 li. de la mer, près de la ri. de Montone, qui en reçoit pluſieurs autres, a 15 li. S. E. de Ferrare, 15 E. de Bologne, 23 N. E. de Florence, 65 N. de Rome. lon. 29. 50. lat. 44. 22.

RAVENSBERG, *Ravensbergenſis Comitatus*, C. d'Al. dans la Weſtphalie, bor. N. par les Evéchés de Minden & d'Oſnabrugk, E. par le Lemgow, S. par l'Evéc. de Paderborn, O. par celui de Munſter. Il appart. au R. de Pruſſe. Le château de Ravenſberg lui donne ſon nom. Herforden en eſt la capitale.

RAVENSBOURG, *Ravensburgum*, petite ville libre & Imp. d'Al. au cerc. de Suabe, dans l'Algow. Il y a ſur une colline hors de la ville un chât. qui appart. à la Maiſon d'Autriche. Elle eſt ſur la ri. de Cheuſſ, à 4 li. N. de Buchorn, 6 N. O. de Lindau. lon. 27. 21. lat. 47. 44.

RAVESTEYN, *Raveſteinum*, pet. ville des Pays-Bas, dans le Brabant, capit. du C. de Raveſteyn, avec un ancien & fort chât. Elle appart. à l'Elect. Pal. mais les Hol. ont droit d'y mettre garniſon. Elle eſt ſur la rive gauche de la Meuſe, aux confins de la Gueldre, à 4 li. S. O. de Nimégue, 6 N. E. de Boſleduc. lon. 23. 10. lat. 51. 50. Il y a une autre petite ville de ce nom dans la Poméranie, dans la Prévôté de Jacobs-Hage. Elle appart. à la Maiſon de Damnitz, très-illuſtre dans ce pays.

RAVIERES, *Rabariæ*, pet. ville de Fr. en Champagne, au Dioc. de Langres. Elle eſt en partie ſur le penchant d'une côte, & en partie au bas, ſur la ri. d'Armançon, à 2

li. d'Ancy-le-Franc, 8 de Tonnere, 42 de Paris. lon. 21.45. lat 47. 38.

Raumo, ville de Suede, dans la Finlande sept. sur la côte du golfe de Bothnie, à l'emb. d'une pet. ri.

Rauschenberg, *Rauſenbergum*, anc. ville d'Al. au Land. de Heſſe-Caſſel, au C. de Zigenhein. Il y a aux environs un beau château.

Ré (l'Iſle de) *Radis*, Iſle de l'Océan, ſur la côte occid. de Fr. au pays d'Aunis, à 3 li. de la Rochelle. Elle a environ 4 li. de long ſur 2 de large. Elle produit en abon. du vin & du ſel. Elle eſt très-commode pour le com. & fort peuplée. Il y a 4 forts, qui ſont la ville & la cit. de St Martin, le fort de la Prée, le fort de Sanblanceaux & le fort Martray. lon. 16. 8. lat. 46. 15.

Reading, *Pontes*, *Radinga*, ville à marché d'Ang. cap. du Berkshire, au confluent de la Tamiſe & du Kennet, à 15 li. N. O. de Londres. Elle envoie deux Députés au Parl. lon. 16. 44. lat. 51. 26.

Realjo, *Voyez* Rialexa.

Realmont, *Regalis Mons*, ville de Fr. chef-lieu d'une Prévôté du haut Languedoc, au Diocèſe d'Alby.

Realville, *Regalis-villa*, pet. ville de Fr. dans le Querci, au Dioc. de Montauban, dont elle eſt à 2 li. ſur l'Aveirou.

Reame, *Riphearma*, ville aſſez conſid. de l'Arabie heureuſe, au R. d'Hadramut. Il y a auprès un fort châ. Elle eſt ſit. dans un ter. où il y a des brebis dont la queue peſe juſqu'à 40 livres, & où on reſpire un air très-pur, à une lieue d'Almacharana.

Reau (la) Abbaye de Fr. au Dioc. de Poitiers. Elle eſt de l'Ordre de St Auguſtin, & vaut 2800 liv.

Rebais ou Rebetz, bourg de Fr. dans la Brie, à 2 li. de Coulomiers, avec une Abbaye de Bénédictins, qui vaut 17000. liv.

Reccanati, *Ricinetum*, riche ville d'Italie, dans la Marche d'Ancône, avec un Evéc. ſuf. du Pape, érigé en 1240. Il s'y tient tous les ans une foire célebre. Elle eſt une mont. d'où on a une très-be vue, près de la Muſone, à 5 li. d'Ancône, 2 S. O. de Lorette, N. E. de Rome. lon. 31. 19. lat. 23.

Rechlinghausen, ville d'A capit. du C. de même nom, da l'Arch. de Cologne, avec une bon cit. & un Chapitre de Dames. E eſt ſur la Lippe, à 8 li. de Ha & 10 de Ryberge. lon. 24. 55. l 51. 3[illegible].

Reclus, Abbaye de Fr. en Cha pagne, au Dioc de Troyes, Or de Cîteaux. Elle vaut 3500 liv.

Redon, *Roto*, ville de Fr. da la b. Bretagne, la 3e du Dioc. Vannes, avec une Abbaye de Bén dictins. Elle ſert d'entrepôt po tout le com. qui ſe fait à Renn Elle eſt ſur la Vilaine, à 11 li de Vannes, 90 O. p. S. de Pari lon. 15 d. 34. lat. 47 d. 39'. 9".

Redondela, *Redondela*, p mais riche ville d'Eſp. dans la Ga ce, avec un bon châ. Les Ang. pillerent en 1702. Elle eſt au fo d'un petit golfe, à 6 li. S. de Pont vedra. On pêche des anchois ſur côtes. lon. 9. 20. lat. 42. 6.

Redondo, *Retona*, ville Port. dans la Prov. de Beira, av titre de C. un bon châ. & une bo ne Manufacture de draps. Elle bâtie en 1312. Elle eſt à l'emb. de riv. de Mondego, à 7 li. S. O. Coimbre. lon. 9. 35. lat. 39. 57.

Rées, *Reeſium*, aſſez conſid. très-forte ville d'Al. au cercle Weſtphalie, dans le D. de Cleves appart. au R. de Pruſſe. Les Eſp. prirent en 1598. Les Prov. Unies prirent auſſi en 1614, & le Vic. Turenne en 1672. Elle eſt ſur la ve droite du Rhin, ſur lequel il y un fort qui fait la princ. défenſe la ville, à 5 li. S. E. de Cleves, N. O. de Weſel. lon. 24. 2. lat. 5 45.

Regensberg, jolie petite vil de Suiſſe, cap. d'un Bail. de mêm nom, au cant. de Zurich, avec fort châ. Elle eſt ſur une mont. q

partie du Mont-Jura. On a creu-
ns le roc un puits de 36 toiſes.
EGENWALDE, ville d'Al.
la Poméranie ult. ſur la ri. de
e.

EGGIO ou *REGGIO DE CA-*
RE, *Regium Julii*, anc. & aſſez
id. ville d'Ital. au R. de Naples,
la Calabre ult. avec un Arch.
ne Manufacture de laine de poiſ-
(*Lana ſucida*). Le poiſſon qui
roduit eſt une eſpece d'huître.
eſt à l'extrémité de l'Apennin,
e Phare de Meſſine, à 5 li S. E.
Meſſine, 80 S. p. E. de Naples,
S. p. O. de Coſenza. lon. 33. 38.
38. 6.

EGGIO, *Regium Lepidum*,
belle & forte ville d'Ital. dans
Modenois, cap. du D. de Reggio,
une bonne cit. & un Evéc. ſuf.
Pologne, établi en 450. On voit
s la Cathédrale des tableaux des
gr. Maîtres ; & ſur la place une
ue de Brennus, Chef des Gau-
. Les Fr. y mirent garniſon en
2, & le Pr. Eugene la prit en
6. Le R. de Sardaigne la prit en
2. C'eſt la patrie du célébre Poe-
Louis Arioſte. Elle eſt dans une
pagne fert. au S. de l'Apennin
u N. d'une gr. plaine, à 6 li. N.
de Modêne, 6 S. E. de Parme,
S. O. de Mantoue, 33 S. E. de
an. lon. 28. 12. lat. 44. 43. Le
de Reggio confine à l'O. avec le
de Modêne ; il appart. au D. de
dêne, excepté le Marq. de Saint
rtin d'Eſt, qui appartient à un
nce de ce nom.

REICHENBACH, ville d'Al dans
Voigtland. Elle eſt fort com. &
art. à l'Elect. de Saxe. Il y a une
re pet. ville de ce nom en Siléſie,
s la Pr. de Swednitz, ſur une ri.
ſon nom. Les Imp. la prirent en
3, & firent tout paſſer au fil de
ée.

Reichenberg, château d'Al. dans
erc. du h. Rhin, au C. de Cat-
elenbogen. Il eſt ſur une mont.
s du Rhin, & appart. au Pr. de
ſe-Rheinsfels. lon. 25. 22. lat.
4.

REICHENSTEIN, petite ville d'Al. dans la Siléſie, à 2 lieues de Glatz, renommée par les mines qui ſe trouvent dans ſes environs. Il y en a une d'or. lon. 24. 30. lat. 50. 25.

REICHENWEYER, ville de Fr. en Alſace, au-deſſous de Keyſerſberg.

REICHERSBERG, petite ville d'Allemagne, dans la Baviere, ſur l'Inn.

REICHSHOFEN, petite ville de Fr. dans la b. Alſace, avec un chât. dans le voiſinage d'Haguenau. Le C. Pal. la prit en 1633.

Reiffenberg, bourg d'Allem. au Land. de Heſſe-Caſſel, avec un chât. ſur une montagne.

REIFFERSCHEID, petite ville d'Al. dans le C. du b. Rhin, au pays d'Eiffel, avec un château.

REILLANE, petite ville de Provence, dans la Viguerie d'Aix, avec titre de Vicomté.

Reine (Ste) bourg de France en Bourgogne, au Bail. de Semur-en-Auxois, ſur une montagne. C'eſt un fameux Pélerinage.

REINECK, *Reinecum*, pet. ville en Franconie, ſur la Sal, avec un chât. Le chât. appartient à l'Electeur de Mayence, & la ville au C. de Hanaw.

REINFREW, *Renfroana*, ville Parlementaire d'Ecoſſe, cap. d'une Bar. de même nom. Elle eſt ſur le Clyd, à 3 li. de Glaſcow, 22. N. O. d'Edimbourg. lon. 13. 25. lat. 56. 20.

REIPERSWEILER, pet. ville de France en Alſace.

Relecq, Abbaye de Fr. en Bretagne, au Dioc. de St Pol de Leon. Elle eſt de l'Ordre de Cîteaux, & vaut 11000 liv.

REMIREMONT, *Romarici mons*, ville de Lorraine au Dioc. de Toul, dans le Voſge, avec un illuſtre Chapitre de Dames Chanoineſſes, qui ſont obligées de faire de gr. preuves de nobleſſe, & dont l'Abbeſſe eſt P. de l'Emp. Elle eſt ſur la rive gauche de la Moſelle, au pied du mont de

Voſge, à 17 li. S. p. E. de Nanci, 11 N. O. de Montbéliard, 22 N. E. de Beſançon, 78 E. p. S. de Paris. lon. 24. 22. lat. 48. 5.

Remy (St) *Fanum S. Remigii*, petite ville de France en Provence, au Diocèſe d'Avignon, à 4 li. d'Arles. C'eſt la patrie de Michel & de Jean Noſtradamus.

Remy, bourg de Fr. dans la Gén. de Soiſſons, Elect. de Clermont. Il y a une Juſtice Royale.

Rendsbourg, *Rendsburgum*, ville d'Al. au D. de Holſtein, ſur les confins du D. de Sleſwick. avec un chât. Les Impér. la prirent en 1627, & les Suédois en 1643. Elle appart. au R. de Dan. & eſt entourée de la ri. Eyder, à 5 li. S. E. de Sleſwick. lon. 27. 28. lat. 54. 30.

RENNES, *Condate Rhedones*, ancienne & conſi. ville de Fr. cap. de la Bretagne, avec un Evéc. ſuf. de Tours, deux Abbayes, un Parlement fameux, une Intendance, un Preſidial & un Hôtel des Monnoies. Le Palais du Parlement eſt très-beau. Elle fut fort endommagée par un incendie, en 1720. C'eſt la patrie du Pere Tournemine, Jéſuite. Elle eſt dans la h. Bretagne, ſur la Vilaine, qui la diviſe en deux parties, à 23 li. N. de Nantes, 44 N. O. de Tours, 17 S. E. de St Malo, 78 O. p. S. de Paris. lon. 17 d. 58'. 7''. lat. 48 d. 6'. 45''.

Renti, *Rentica*, petite ville de Fr. en Artois, avec titre de Marq. qui eſt le prem. de ce pays. Elle eſt célébre par le combat qui s'y donna le 13 Août 1554. Elle eſt ſur la riv. d'Aa, ſur les confins de la Picardie, à 5 li. S. O d'Aire, 4 S. O. de St Omer, 12 N. O. d'Arras, 50 N. de Paris. lon. 19. 45. lat. 50. 36.

Reole (la) *Regula*, petite ville ville de Fr. dans le Bazadois, Election de Condom. Louis XIV. y tranſféra pendant quelque tems le Parl. de Bourdeaux; avec une Abbaye de Bénédictins. Elle eſt ſur la rive droite de la Garonne, à 8 li. de Bourdeaux. lon. 17. 35. lat. 44. 35.

Requena, *Requena*, ville fortif. d'Eſp. dans la nouv. Caſtille ſur les confins du R. de Valence avec un chât. Milord Peterborough la prit en 1706; mais M. le D. d'Orleans la reprit en 1707. Elle eſt ſur la pet. ri. d'Oliana, qui ſe jette dans le Xucar, à 17 li. O. de Valence, 2 S. E. de Cuença, 52 E. p. S. de Madrid. lon. 16. 40. lat. 39. 30.

Rescht, *Reſcha*, grande ville de Perſe, cap. d'une cont. de même nom, & de tout le Kilan. Les vivres y ſont à bon marché. Elle eſt dans une plaine fert. environnée de montagnes, au milieu de quantité d'arbres, & s'étend en forme de croiſſant le long de la mer Caſpienne dont elle eſt à 2 li. lon. 68. 25. lat. 37. 28.

Resovie, *Rezow*, *Reſovia*, pet. ville de la pet. Pologne, au Pal. de Ruſſie, avec un chât. Il s'y tient tous les ans une belle foire. Elle eſt ſur la ri. de Wiſoch. lon. 40. 12. lat. 40. 53.

Ressel, pet. ville de Pologne au Pal. de Warmie, près du lac de Zain. Un corps de Tartares y fut défait en 1120.

Reſſons, bourg de Fr. en Picardie Election de Mondidier.

Reſſons, Abbaye de Fr. en Normandie, au Dioc. de Rouen. Elle eſt de l'Ordre de Prémontré, & vaut 2500 liv.

Reſtigné, bourg de Fr. dans l'Anjou, Election de Saumur, avec un château.

Retford, *Retfordium*, ville à marché d'Anglet. dans la Prov. de Nottingham, à 55 li. de Londres. Elle envoie deux Députés au Parl. lon. 16. 35. lat. 53. 16.

Rethel, *Regiteſte*, anc. ville de Fr. en Champagne, cap. du Réthelois, avec titre de D. érigé en 1663 ſous le nom de *Mazarin*. Elle a été priſe & repriſe pluſieurs fois. Les Eſp. la prirent en 1650, & la perdirent après avoir été battus par le Maréchal du Pleſſis-Praſlin, le 15 Décembre de la même année. Ils la reprirent en 1653; mais MM. de Turenne & de la Ferté les oblige-

de la rendre après 4 jours d'at-
, le 9 Juillet de la même an-
Elle eſt près de l'Aiſne, ſur
mont. à 9 li. N. E. de Rheims,
. de Châlons, 12 S. O. de Se-
43. N. E. de Paris. lon. 22. 5.
9. 35.
Rethelois eſt bor. N. par les
Bas, E. par l'Argonne & le
nontois, S. par le Rhemois, O.
Laonois. Il y a beaucoup de
de forges, & de bons pâtu-

THEM, petite ville d'Al. au
Lunebourg, ſur l'Aller.
TIMO, *Rethymna*, ville Epiſ-
le l'Iſle de Candie, cap. d'un
ui fait la 3e partie de l'Iſle,
un port, défendu par une cit.
la réſid. d'un Pacha. Elle eſt
côte ſept. de l'Iſle, dans une
campagne, à 18 li. de Candie.
2. 20. lat. 35. 22.
z, *Ratiaſte*, pays de Fr. qui
rtie du Dioc. de Nantes en
ne, érigé en D. Pairie en
n faveur d'Albert de Gondi.
chou en eſt le chef-lieu.
EL, *Rebellum*, petite ville
dans le h. Languedoc, Dioc.
aur, près de la mont Noire.
lviniſtes la prirent & la forti-
; mais les fortif. en ont été
es. lon. 19. 41. lat. 43. 30.
EL, *Revalia*, grande, ri-
forte ville de l'Emp. Ruſſien,
h. Livonie, cap. de l'Eſtho-
ec un bon port, & un Evéc.
Riga. Elle étoit autrefois An-
. C'eſt la patrie de Martin
Elle ſoutint un long ſiége
, contre Magnus Duc d'Hol-
& un autre contre les Moſco-
1577. Il s'y fait un grand
r-tout depuis que les Moſ-
en ſont les maîtres. Elle eſt
côte du golfe de Finlande,
ans une plaine agréable, &
ur une mont. où il y a un
50 li. N. de Riga, 40 O. de
30 S. E. d'Abo, 53 O. p.
t Peterſbourg. lon. 42. 42.
23.
ERO, ville aſſez forte d'Ital.
dans le Mantouan, ſur le Pô, vis-à-vis d'Oſtiglia, à 8 li. S. E. de Mantoue, 4 N. E. de la Mirandole. lon. 28. 44. lat. 44. 58.

Reugny, bourg de Fr. dans la Touraine, Elect. d'Amboiſe, avec titre de Marq. & une Châtel. R.

Reuilly, *Rodolium*, bourg de Fr. en Berri, au Dioc. de Bourges, ſur l'Aveirou, à 6 li. de Bourges & 3 d'Iſſoudun. On y a établi depuis peu un Hôtel-Dieu.

REVIN, *Revinum*, petite ville de Fr. ſur la Meuſe, aux front. de la Champagne & du Hainaut. Elle appartient à la Fr. depuis 1679.

REUTLINGEN, *Reutlinga*, jolie ville libre & Impér. d'Al. dans le cerc. de Suabe, au D. de Wurtemberg. Henri, Land. de Thuringe, fut obligé d'en lever le ſiége en 1247. Elle eſt dans une plaine, ſur la riv. d'Eſchez, près du Necker, à 4 li. E. de Tubingen, 7 S. de Stutgard. lon. 26. 45. lat. 48. 31.

* Reygny, bourg de Fr. dans le Forez, Election de Roanne.

REYNA, *Regina*, anc. ville d'Eſp. dans l'Andalouſie, dans une plaine, avec un chât. ſur une h. à une li. de Llerna, dans un territ. abond. en bon vin & en beſtiaux. Alphonſe IX. la prit ſur les Maures en 1185.

REZ, *Retza*, petite ville d'Al. en Autriche, ſur les front. de la Moravie, dans un ter. fert. en bon vin. Les Bohémiens la prirent & la ravagerent en 1424. Mathias Corvin la prit en 1485.

REZAN, *Rezania*, ancienne ville de Ruſſie, capitale du D. de même nom. Les Tartares de Crimée la ruinerent preſque entierement en 1568. Elle s'eſt un peu rétablie. C'eſt la réſid. d'un Arch. Elle eſt ſur l'Occa, à 62 li. S. E. de Moſcou lon. 60. 12. lat. 54. 54.

RHEIMS, *Remi*, *orum*, ville de Fr. en Champagne, cap. du Rhemois. C'eſt une des plus anc. des plus célebres & des plus gr. villes du R. Il y a un Arc. dont l'Arc. eſt prem. Duc & Pair de Fr. Légat né

du St Siége, Primat de la Gaule Belgique, & a droit de sacrer nos R. dont le Sacre se fait à Rheims; un Présidial, un Hôtel des Monnoies, une Univ. cinq Abbayes, tant d'hommes que de filles; la plus célébre est celle de St Remy, où l'on garde la Ste Ampoule, auprès du magnifique tombeau de ce St Arch. On voit à Rheims plusieurs arcs de triomphes, ouvrages des Romains. La Cathédrale, construite au XII. siécle, est l'édifice, dans le gout gotique, le plus parfait du R. & peut-être de l'Europe. On admire sur-tout le Portail. C'est la patrie du gr. Colbert, de Dom Thierri Ruinart, & de plusieurs autres gr. hommes. Elle est dans une plaine entourée de pet. mont. qui produisent du vin délicieux, sur la ri. de Vesle, à 25 li. N. de Troyes, 34 N. E. de Paris, 40 N. O. de Nancy, 10 N. O. de Châlons, 50 N. p. E. de Dijon. lon. 21 d. 42′. 53″. lat. 49 d. 14′. 36″.

Rhenen, *Rhena*, anc. & forte ville des Prov. Unies, dans la Prov. d'Utrecht, sur le Rhin.

Rhin, *Rhenus*, gr. fleuve d'Eur. qui prend sa source au mont Saint Gothard, ou Adula, au pays des Grisons, dans la Ligue haute, & qui, après avoir traversé une partie de l'Al. & des Pays-Bas, se divise en deux branches à Wick-The-Duerstede, dont l'une conserve le nom de *Rhin*, & va se perdre dans des sables de l'Océan au-dessous de Leyde; & la plus consid. prend le nom de *Leck*, & se perd dans la Merwe, à 2 li. N. O. de Dordrecht. Il donne le nom à deux cerc. d'Al. dont l'un est appellé *le cerc. du haut Rhin*; & l'autre *le cercle du bas Rhin*. Le cer. du bas Rhin, ou le cercle Electoral comprend les Arch. de Mayence, de Tréves & de Cologne, & la partie du Palatinat qui est à l'Elect. Palat. Le cerc. du haut Rhin comprend les Evéc. de Bâle, de Strasbourg, de Spire, de Worms, plusieurs Etats des cadets de la Maison Pal. les Landgraves de Hesse, & plusieurs villes Impériales, & Comtés.

Rhinberg, *Rhenoberga*, vil forte d'Al. au cerc. du b. Rhin da l'Arch. de Cologne. Les Fr. la pr rent en 1689. Ils y mirent garnis en 1702. Elle se rendit au Roi Prusse en 1703; mais elle retour à l'Arch. de Cologne par la pa d'Utrecht. Elle est avantageuseme sit. sur le Rhin, à 16 li. N. O. Cologne, 16 S. E. de Gueldres. lo 24. 14. lat. 51. 30.

Rhineck, ville d'Allem. da l'Arch. de Cologne, sur le Rhi lon. 25. lat. 50. 27.

Il y en a une autre en Suisse, ca du Rhinthal, sur le Rhin, aupr du lac de Constance, avec un b chât. lon. 27. 28. lat. 47. 38.

Rhinfeld, pet. mais forte vi d'Al. au cerc. de Suabe, la meille re des quatre villes Forestieres, s à la Maison d'Autriche. Elle a souvent prise & reprise dans les gu res d'Allem. Elle est fameuse par combat de 1638, & est sur la r gauche du Rhin, où il y a un be pont, à 3 li. E. de Bâle, 9 S. E. Brisach, 8 S. O. de Fribourg. l 25. 28. lat. 47. 40.

Rhinfels, chât. d'Al. au ce du bas Rhin, dans le C. de Rh fels. Il est regardé comme une places les plus importantes soient sur le Rhin, tant pour sa f ce, que pour sa sit. Il est tout aup de St Goar, & lui sert de cit. à 6 S. de Coblentz. lon. 25. 18. la 50. 3.

Rhinland, nom qu'on donn une partie de la Hol. mér. qui s tend des deux côtés du Rhin, puis le Kennemerland & l'Ye, qu'au Delftland & au Schieland depuis la mer d'Al. jusqu'à l'A stelland. Leyde en est la capitale.

Rhinthal (le) vallée de Sui d'environ 6 li. de long, le long Rhin, depuis la Bar. de Saxe, qu'au lac de Constance. C'est pays très-fert. sur-tout en vin, part. à neuf Cant. sçavoir aux anc. & à celui d'Appenzell.

Rhinwald, *Renana vallis*,

du pays des Grisons, dans la Ligue, où le Rhin prend sa

ODES, *Rhodus*, Isle d'As. sur e mérid. de la Natolie, & de v. d'Aidinelli dans la mer de anta. Elle a environ 44 li. de 16 de long & 6 de large. y est bon, & le ter. assez fert. très-mal cultivé. Cette Isle est e, pour avoir été la résid. des liers de Jérusalem (aujourde Malte) depuis le Grand- Foulques de Villaret, sous le de Philippe le Bel, R. de Fr. en 1523, que Soliman l'enleva and-Maître Villiers-de-l'Isle-, & l'obligea d'en sortir avec rdre. Les Turcs avoient déja ien des fois de s'en emparer; a valeur des Chevaliers avoit leurs efforts inutiles. Rhodes la cap. C'est une belle ville, ue par plusieurs bons chât. un bon port sur la côte sept. e. Elle n'est plus cependant lle étoit du tems des Cheva- Outre la ville, il y a dans x bourgs. lon. 46. lat. 36. 24.

ne, *Rhodanus*, gr. fleuve de prend sa source dans la mont. ourche, à l'extrémité orient. ais, passe par le lac de Genêaprès avoir traversé le Lyone Viennois, le Valentinois, tat Venaissin, & une partie rovence, se jette dans le golfe n, à 8 ou 9 li. au S. d'Arles. t dans son cours, qui est du plusieurs ri. consid. comme , la Durance, l'Isere, &c.

chac, *Rosachum*, grand & ourg de Suisse dans le Dole l'Abbaye de St Gal, sur le lac de Constance, vis-à-indau.

LEXA ou *RIALEJO*, ville nér. sept. dans la Prov. de ua, dans la Nouv. Esp. Elle une plaine, sur une pet. ri. le la mer du Sud, où il y a port. L'air y est mal-sain, à s marais. lon. 290. 25. lat.

Rians, bourg de Provence, dans le Dioc. d'Aix, avec titre de Marq. chef-lieu d'une vallée.

RIBADAVIA, *Ribadavia*, ville d'Esp. dans la Galice, avec titre de C. Elle est au confluent du Minho & de l'Avia, dans un ter. qui produit le meilleur vin d'Esp. à 6 li. S. O. d'Orense. lon. 9. 50. lat. 42. 13.

RIBADEO, *Rivadium*, ville d'Esp. dans la Galice, avec titre de C. & un beau & bon port. Elle est auprès de l'emb. de la riv. de Ribadeo, à 10 li. de Lucara, sur la pente d'un rocher. lon. 10. 48. lat. 43. 44.

RIBAS, *Riba*, ville d'Esp. dans la Nouv. Castille, avec titre de Mar. Elle fut bâtie en 1100, par Ribas de Ségovie. Elle est sur la ri. de Xarama, à 3 li. de Madrid.

RIBAUDAN, *Sturium*, une des Isles d'Hiéres, *Voyez* Hieres.

Ribaupierre, *Voyez* Rapolfstein.

RIBEMONT, *Ribodi mons*, ville de Fr. dans la Picardie, auprès de la ri. d'Oise, sur une hauteur, à 4 li. de St Quentin, avec une Abbaye de Bénédictins qui vaut 10000 liv. C'est le siége d'une Prévôté R. lon. 21. 6. lat. 49. 48.

RIBÉRA-GRANDE, *Ripa magna*, ville de l'Isle de St Jago, la princ. des Isles du Cap-Verd, avec un bon port, & un Evéc. suf. de Lisbonne. L'Evêque & les Chanoines doivent être Port. de naissance. C'est dans cette ville que réside le Gr. Général des Isles du Cap-Verd. Elle est entre deux mont. fort hautes, au milieu desquelles passe une ri. lon. 353. 50. lat. 15.

RICHELIEU, *Ricolocus*, jolie ville de Fr. dans le bas Poitou, au Dioc. de Poitiers, avec titre de D. Pairie, & un beau chât. Elle fut bâtie par le Cardinal de Richelieu en 1637. Les rues sont tirées au cordeau. On y voit une belle place. Elle est sur les ri. d'Amable & de Vide, à 11 li. N. de Poitiers, 10 S. O. de Tours, 61 S. O. de Paris. lon. 17. 55. lat. 47.

On donne encore ce nom à un gr. nombre de petites Iſles de l'Amer. ſept. au Canada, à l'entrée du fleuve St Laurent, dans le lac de Saint Pierre.

Richemont, *Rigodunum*, ville à marché d'Ang. en Yorkshire, avec titre de D. poſſédé par les Héritiers de Charles de Lenox, fils naturel du R. Charles II. Elle eſt ſur le Swale, à 9 li. N. de Londres. lon. 15. 42. lat. 54. 22.

Il y a un beau bourg de ce nom à 3 li. de Londres, où le R. a une agréable maiſon de plaiſance, & où ſont morts Edouard III. Henri VII. & la Reine Elizabeth. C'eſt un des plus beaux lieux d'Angleterre.

* *Ricume*, pet. ville de Fr. en Gaſcogne, dans la Romagne. Il y a Juſtice Royale, non-reſſortiſſante.

Riedenburg, *Riedenburgum*, pet. ville d'Al. dans la h. Baviere, ſous la Régence de Munich, avec un chât. & titre de Comté.

Riedlingen, *Riedlinga*, pet. ville d'Al. dans la Suabe ſur le Danube, appartenant à la Maiſon d'Autriche.

Rietberg, *Rietberga*, gros bourg d'Al. chef lieu d'un C. de même nom, dans le cerc. de Weſtphalie, près de Paderborn. Le C. a 6 li. de long & 2 de large, & appart. aujourd'hui au R. de Pruſſe, comme annexe de l'Ooſt-Friſe.

Rieti, *Reate*, anc. & riche ville d'Ital. dans l'Etat de l'Egliſe, au D. de Spolete, vers les confins de l'Abruzze, avec un Evéc ſuf. du Pape. Elle eſt ſur la ri. de Velino, près du lac de Riéti, à 11 li. S. p. E. de Spolete, 15 N. E. de Rome. lon. 30. 40. lat. 42. 23

Rieux, *Rivi*, pet. ville de Fr. dans le haut Languedoc, avec un Evéché ſuf. de Toulouſe, érigé en 1317. Elle eſt ſur la ri. de Riſe, qui ſe jette un peu au-deſſous dans la Garonne, à 10 li. S. O. de Toulouſe, 33 O. de Narbonne, 170 S. p. O. de Paris. lon. 18. 52. lat. 43. 16.

Il y a une autre petite ville de ce nom dans le b. Languedoc, au Dio de Narbonne, avec titre de C.

Riez, *Reii Apollinarii*, jol pet. ville de Fr. en Provence, av un Evéc. ſuf. d'Aix. Elle eſt fo peuplée. Il s'y tint un Concile 439. Elle eſt ſur la ri. d'Auveſtr dans une plaine abond. en bon v & en excellens fruits, à 14 li. N. d'Aix, 10 S. E. de Siſteron, 21 E. de Toulon, 156 S. p. E. de Par lon. 23. 57. lat. 43. 52.

RIGA, *Riga*, gr. forte, peupl & riche ville de l'Empire Ruſſie cap. de la Livonie, avec un Arc. culariſé en 1566, & un port tr fréquenté. C'étoit une ville Anſéa que. Il s'y fait un com. prodigieu ſur-tout en pelleteries, poix, go dron, &c. Guſtave Adolphe la p ſur les Polonois en 1621. Les Po nois tenterent en vain de la repre dre en 1622. Le Czar fut auſſi co traint d'en lever le ſiége en 165 mais en 1710 les Moſcovites la p rent, & depuis ce tems elle leur reſtée. Elle eſt défendue par pluſie forts, & eſt ſit. dans une gr. plai ſur la Dwina, à 2 li. de ſon en dans la mer Baltique, à 9 li. de M taw, 78 S. E. de Stockholm, 86 O. de St Peterſbourg, 72 N. E. d' bing. lon. 42. lat. 56. 53.

Rignac, bourg de France, d la Saintonge, Diocèſe & Elect de Saintes.

Rigny, Abbaye de Fr. au D d'Auxerre. Elle eſt de l'Ordre Cîteaux, & vaut 6000 liv.

Rika, ville capit. d'un Begl beglic. du Diarbekir en Aſie.

Rillé, pet. ville de Fr. en A jou, Election de Baugé, avec t de Baronnie, & un Prieuré.

Rimini, *Ariminum*, anc. b peuplée & belle ville d'Ital. dan Romagne, qui fait partie de l'E de l'Egliſe, avec un Evéché ſuf Ravenne, & un chât. On y voit p ſieurs reſtes d'antiquité, & de beaux bâtimens. C'eſt la patrie Gregoire l'Hermite, & de Pierr Jacques Leoni. Il s'y tint un Con en 371. Elle eſt dans une plaine & b

ien cultivée, à l'emb. de la riv. Mareechia, dans la mer Adriati-, à 8 li. S. E. de Ravenne, 7 N. ie Pezzaro, 58 N. p. E. de Ro-lon. 30. 14. lat. 44. 6.

IMMAGEN, *Rigomagum*, pet. d'Al. au D. de Juliers, ſur le . Les Suédois la brulerent en . On voit auprès diverſes anti-ès Romaines.

INGCOPING, ville de Dan. au -Jutland, dans le Dioc. de Ry- ſur la côte occid. de la Prov.

INGSTED, *Ringſtadium*, ville an. dans l'Iſle de Zélande, cap. ail. de même nom. On y voit pultures de Waldemar I. & d'E- Pieux, R. de Dan. lon. 29. at. 55. 28.

NTLEN, *Rintelia*, ville d'Al. rcle de Weſtphalie, au C. de venbourg, avec une Univerſ. e en 1612 par Herneſt, Pr. de ein. Les Suédois la prirent en Elle eſt ſur le Weſer, à 6 li. nden. lon. 26. 46. lat. 52. 18.

-Grande, *Fluvius-Magnus*, . de l'Amér. mérid. qui prend rce dans le Popayan, paſſe au eau R. de Grenade, & ſe jette la mer du Nord par 3 emb.

ſt auſſi le nom d'une riv. & Capitainerie de l'Amér. mé-u Bréſil, qui eſt bor. N. par araguais, E. par la mer du , S. par la Capitainerie de Ta-a, & O. par les Tapuyes. Il y peu de Portugais.

-de-la-Hacha, ri. de l'Amér. au nouveau R. de Grenade. onne ſon nom à un Gouv. & dans la mer du Nord.

-DE-LA-HACHA ou *NUES-SENORA-DE-LOS REME-*, ville de l'Amér. mérid. au u R. de Grenade, cap. du de même nom, ſur la ri. de ha, près de la mer du Nord, n ter. fert. Elle étoit autre-s-riche par la pêche des per- i s'y faiſoit ſur ſes côtes. lon. t. 11.

de-la-Plata, *Voyez* Plata.

Réal, ri. de l'Amér. mérid. au Bréſil. On n'en connoît pas bien la ſource ; on dit qu'elle a des bras qui s'étendent 150, 200, 240 li. dans les terres, & qu'elle court long-tems avec la ri. de St François.

Rio-da-Volta, riv. très-rapide d'Afr. dans la Guinée, ſur la côte d'Or. Elle ſe jette dans la mer, à 10 li. d'Acara.

RIOM, *Ricomagus*, ville riche & conſid. de Fr. la ſeconde de l'Auvergne, avec une Sénéchauſſée, un Préſidial fort étendu, un Bureau des Finances, une Gén. & un Hôtel des Monnoies. Le Roi Philippe Auguſte la prit après pluſieurs aſſauts. C'eſt la patrie d'Anne du Bourg, de Genebrard, Arch. d'Aix, du fameux Pere Sirmond, de Jean Sirmond ſon neveu, de M. Soanen, & de Dom Auguſtin Touttée. Elle eſt ſur une colline, dans la Limagne, à 3 li. N. E. de Clermont, 19 S. O. de Moulins, 86 S. de Paris. lon. 20 d. 46′. 50″. lat. 45 d. 51′. 30″.

RIONS, *Reontium*, pet. ville de Fr. dans la Guienne, dans le Bourdelois, à 3 li. de Bourdeaux.

Rioux, bourg de Fr. en Saintonge, Election de Saintes.

RIOXA, *Ruconia*, petite Prov. d'Eſp. dans la vieille Caſtille. C'eſt un pays fort beau & abond. en bled, vin & miel. Le Rio-Oxa le traverſe & lui donne ſon nom.

RIPA-TRANSONE, *Cupra-Montana*, pet. mais jolie, bien peuplée & forte ville d'Ital. dans l'Etat de l'Egliſe, dans la Marche d'Ancône, avec un Evéc. ſuf. de Fermo. Elle eſt à 2 li. du golfe de Veniſe, 2 de Montalte & 3 de Fermo. lon. 31. 38. lat. 42. 57.

RIPAILLE, pet. ville ou bourg de Savoie, dans le Chablais, ſur une riv. qui ſe jette dans le lac de Genêve. On dit qu'Amédée de Savoie, Antipape ſous le nom de Felix V. s'y retira pour goûter les plaiſirs de la vie, & que c'eſt la vie délicieuſe qu'il y mena qui a donné lieu au proverbe, *Faire ripaille*. Elle eſt à une li. de Thonon. lon. 24. 10. lat. 46. 23.

Ripen, *Ripa*, ville de Dan. dans le Jutland sept. cap. du Dioc. de Ripen, dont l'Evéc. est suf. de Lunden, avec un bon havre, un chât. & deux Colléges, dans l'un desquels est une Bibliotheque publique. On voit dans la Cathédrale les tombeaux de plusieurs R. de Dan. La ville est près de l'emb. de la riv. de Nipsaa, dans un ter. abond. en bons pâturages, & qui fournit les meilleurs bœufs du Dan. à 18 li. N. O. de Sleswick, 22 S. p. O. de Wibourg. lon. 26. 25. lat. 55. 25.

Le Dioc. est bor. N. par ceux de Wibourg & d'Arhus, S. par le D. Sleswick, E. & O. par la mer.

Rippon, *Uriponium*, ville à marché d'Ang. dans la Prov. d'Yorck, rem. par ses manufactures de draps & d'éperons. Elle envoie deux Députés au Parl. & est sur l'Youre, à 73 li. N. O. de Londres. lon. 15. 58. lat. 54. 3.

Riquier (St) *S. Ricarii Fanum*, anc. pet. ville de Fr. en Picardie, au C. de Ponthieu, avec une célebre Abbaye. Elle est dans un pays fert. sur la pet. ri de Cardon, à 6 li. N. O. d'Amiens, 2 N. E. d'Abbeville, 38 N. de Paris. lon. 19. 26. lat. 50. 10.

Ris, *Rivus*, pet. ville de Fr. dans le Bourbonnois, Elect. de Gannat, sur un côteau, à un quart de li. de l'Allier.

Riselle, pet. ville de Fr. dans l'Armagnac, Dioc. d'Auch.

Riva, *Riva*, pet. ville forte d'Ital. dans le Trentin. Les Fr. la prirent en 1703; mais ils l'abandonnerent après. Elle est à l'emb. d'une pet. ri. dans le lac de Guarda, à 7. li. S. O. de Trente. lon. 28. 22. lat. 45. 48.

Rivallo, belle ville d'Ital. au Royaume de Naples, dans la Terre de Labour, sur une montagne, à 8 li. de Naples.

Rivesaltes, bourg de Fr. dans le Roussillon, Dioc. de Perpignan, sur la ri. d'Egli, renommé par ses bons vins.

* *Riviere*, pet. ville de Fr. dans le Forez, Election de St Etienne

Riviere-Verdun, pays de F qui fait partie de l'Armagnac, p du C. de Comminges, le long de Garonne. Il forme une Election.

Rivoli, *Ripulæ*, pet. ville bi peuplée d'Ital. dans le Piémont, av un très-beau chât. Elle est sit. une colline agréable & fert. à 2 de Turin, 14. de Coni. lon. 25. lat. 44. 53.

Rivour (la) Abbaye de Fr. Champagne, au Dioc. de Troy Elle est de l'Ordre de Cîteaux, vaut 5000 liv.

Roa, *Secontia*, *Roa*, ville fo d'Esp. dans la vieille Castille, a une cit. & un beau Palais. Elle sur la Douero, dans une vaste ca pagne fert. en bled, vin, &c. à 4 S. O. d'Aranda, 30 N. de Madr lon. 14. 20. lat. 41. 48.

Roanne, *Voyez* Rouanne.

Roben-Eiland ou l'Isle-R bin, Isle d'Afriq. vers le Cap Bonne-Espérance, à l'entrée de Baie de la Table. Elle a 3 li. de cuit. Son nom lui vient de la qua tité de lapins qu'il y a. Elle est ferte. lon. 17. 40. lat. mérid. 50.

Robil ou *Rebil*, *Rebell* pet. ville d'Al. dans le cerc. de b. Saxe, au D. de Meckelbourg, la ri. de Muritz.

Rocca-d'Anfo, pet. ville t forte d'Ital. dans l'Etat de Veni au Bressan, sur le lac d'Idro. l 28. 2. lat. 45. 50.

Rocca-di-Annone & Rocca-d razze, sont deux forts d'Ital. dan Montferrat, chacune sur une m sur le chemin d'Asti à Alexandri

Roche (la) *Rupes-Arden* anc. ville des Pays-Bas, au D. Luxembourg, dans la Forêt d denne, avec un fort château, su rocher, à 13 li. N. O. de Lux bourg. lon. 23. 26. lat. 50. 5.

Roche-Bernard (la) *Ru Bernardi*, petite ville de Fra en Bretagne, au Diocèse de N tes, sur la Vilaine, à quatre li de son embouchure, avec titr

qui eſt une des anc. Baronnies Bretagne.

ROCHE-CHOUART, *Rupes-Cadi*, ville de Fr. ſur les confins Poitou & du Limoſin, avec tile D. & un chât. ſur le ſommet ne mont. ſur la pente de laquelle lle eſt ſit. près d'une pet. ri. qui tte dans la Vienne. Elle donne nom à une illuſtre Maiſon de Fr. t à 25 li. S. p. E. de Poitiers, . p. O. de Paris. lon. 18. 30. lat. 43.

OCHE-DIRIEN, (la) petite de Fr. en Bretagne, à 2 li. de uier, fameuſe par les ſiéges qu'i ſoutenus, & par la bat. qui s'y a en 1347.

OCHE-FOUCAUD (la) *Rupesldi*, ville de Fr. dans l'Angou-, avec un chât. & titre de D. e, que porte une des plus illuſMaiſons du R. Elle eſt ſur la ouere, à 5 li. N. O. d'Angou-, 95 S. p. O. de Paris. lon. 18 d. o ″. lat. 45. d. 44 ′. 56 ″.

OCHE-POSAY, *Rupes Poſeii*, e Fr. en Touraine, ſur la Creum. par ſes eaux minérales. lon. lat. 46. 45.

che-ſur-Yon, *Rupes ad Yonem*, de Fr. dans le Poitou, avec e P. Il appart. à la Maiſon de on-Conti, & eſt ſit. près de , à 5 li. N. O. de Luçon, 85 de-Paris. lon. 16. 12. lat. 46.

CHEFORT, *Rupifortium*, belonſid. ville de France au pays s, avec un port très-commofut Louis XIV. qui la fit bâtir 4, & en fit un département Iarine. Il y a un Hôpital mae, pluſieurs magazins bien , & un Arſenal. Elle eſt ſur la te, à une li. & demie de ſon 'entrée de la ri. eſt défendue ſieurs forts, qui la rendent ible aux vaiſſeaux qui vouen approcher. Elle eſt à 3 li. age, 6 S. E. de la Rochelle, O. de Paris. lon. 16 d. 41 ′. t. 46. 2. 34.

une autre petite ville de ce nom dans la Beauce, au Dioc. de Chartres, ſur un ruiſ. avec titre de C. Une dans le Forez, ſur la pet. ri. de Lignon, à 4 li. de Feurs; une autre dans l'Auvergne, au Dioc. de Clermont, & une autre dans le Forez, Election de Rouanne.

ROCHEFORT, *Rupifortium*, ville des Pays-Bas, dans le Condros, avec titre de C. & un beau chât. Elle eſt entre des rochers, ſur les confins de l'Evéc. de Liége, & du D. de Bouillon, à 2 li. de St Hubert, 6 S. E. de Dinant, 20 N. O. de Luxembourg. Elle appart. à la Maiſon d'Autriche. lon. 22. 50. lat. 50. 9.

ROCHELLE (la) *Rupella*, belle, gr. forte, très-riche, & très-célebre ville de Fr. cap. du pays d'Aunis, avec un port des plus commodes & des plus ſûrs; un Evéc. ſuf. de Bourdeaux, érigé en 1649; un Collége pour les humanités, une Académie Littéraire, une Ecole pour la Médecine, l'Anatomie, & la Botanique; une Gén. une Intendance, un Préſidial, & un Hôtel des Monnoies. Les maiſons y ſont belles, & ſoutenues d'arcades & de portiques. La place du chât. eſt une des plus belles du R. Le com. y eſt très-conſid. il conſiſte princ. en vins, eaux-de-vie, ſel, papier, toiles, ſerges, &c. que l'on tranſporte en Amér. Les Calviniſtes s'emparerent de cette place en 1557, & y triompherent pendant long-tems; mais Louis XIII la prit par famine, en 1628, après un ſiége de 13 mois, qui eſt un des plus fameux dont parle l'Hiſtoire. C'eſt la patrie de Paul Colomiès. Elle eſt ſur l'Océan, à 35 li. N. de Bourdeaux, 27 S. p. E. de Nantes, 69 S. O. d'Orleans, 103 S. O. de Paris. lon. 16 d. 24 ′. 16 ″. lat. 46 d. 9 ′. 43 ″.

ROCHE-MACHEREN, ville des Pays-Bas, au D. de Luxembourg, avec un très-fort chât. à 6 li. N. E. de Luxembourg. Les Fr. la prirent & la pillerent en 1639. lon. 24. lat. 46. 36.

ROCHESTER, *Roffa*, anc. ville d'Ang. dans la Prov. de Kent, avec titre de C. & un Evéc. Elle envoie

deux Députés au Parl. & eſt ſit. ſur le Medway, où on voit un des plus beaux ponts d'Ang. bâti par le Chevalier Robert Knolls, ſous le regne d'Henri IV. à 13 li. S. E. de Londres. lon. 18. 4. lat. 51. 22.

Rochilz, anc. ville d'Al. dans la Saxe, au cer. de Leipſick, avec un chât. des mines de cuivre, & un beau pont ſur le Muldaw L'Electeur de Saxe, Jean Frédéric la prit en 1547; mais le D. Maurice la reprit quelque tems après.

Rockenhausen, petite ville d'Al. dans le b. Pal. près de Falckenſtein.

Rockizau, ville R. de Bohême, au cer. de Pilſen. Ziſcka la prit & la brula en 1421. Elle s'eſt rétablie depuis.

Rocoux, village des Pays-Bas, près de Liége, rem. par la bat. que les Fr. y gagnerent le 11 Octobre 1746.

Rocroy, *Rupes Regia*, ville forte de Fr. en Champagne, dans le Rethelois, fameuſe par la bat. que le P. de Condé, alors D. d'Enguien, y gagna ſur les Eſp. le 19 Mai 1643. Elle eſt dans une plaine environnée de forêts, ſur les confins du Hainaut, à 2 li. & demie de la Meuſe, 5 S. E. de Marienbourg, 10 N. de Rethel, 51 N. E. de Paris. lon. 22 d. 11 ′. 37 ″. lat. 49 d. 55 ′. 36 ″.

Rodas, fortereſſe des Indes, au R. de Bengale, dans les Etats du G. Mogol. C'eſt une des plus fortes places d'Aſ. Elle eſt ſur une mont. à 82 li. d'Agra. lon. 102. 20. lat. 25. 22.

Rodés, *Segodunum*, *Rutheni*, anc. & belle ville de Fr. capitale du Rouergue, avec un Evéc. établi en 450, ſuf. d'Alby; un Préſidial, & une Sénéchauſſée. Les Jéſuites y ont un très-beau Collége. Le clocher de la Cathédrale eſt renommé pour ſa hauteur. Elle eſt ſur l'Aveirou, à 18 li. O. p. S. de Mende, 28 N. E. de Toulouſe, 60 E. de Bourdeaux, 128 S. de Paris. lon. 20 d. 14 ′. 20 ″. lat. 44 d. 21 ′. 0.

Rodesto ou *Rodosto*, *Rædeſtum*, ville de la Turquie Eur. dan la Romanie, avec un port. Elle e ſit. agréablement ſur la pente d'u côteau, ſur la côte de la mer de Ma mora, à 5 li. S. O. d'Héraclée, 2 S. O. de Conſtantinople. lon. 4 12. lat. 40. 56.

Roè (la) bourg de Fr. dans l'An jou, Election de Château-Gontier avec une Abbaye de l'Ordre de Sain Auguſtin, qui vaut 2800 livres.

Roeux, jolie pet. ville des Pay Bas, dans le Hainaut, avec titre C. à 3 li. N. E. de Mons. lon. 2 45. lat. 50. 29.

* Roguins, bourg de Fr. dans Beaujolois, Election de Ville-Fra che.

Rohaczow, *Rohaczovia*, vil conſid. de Pologne, au D. de L thuanie, cap. du ter. de même nom Elle eſt dans l'endroit où le Niép reçoit l'Ordrwa, à 55 li. N. de Kio 15 N. O. de Rzeczica. lon. 49. 1 lat. 53. 12.

Rohan, pet. ville ou bourg Fr. en Bretagne, au Dioc. de Va nes, avec titre de D. Pairie. Elle ſur la ri. d'Aouſte, à 10 li. N. O. Vannes. lon. 14. 43. lat. 48. 2.

Rolduc, *Rodia Ducis*, pet ville des Pays-Bas, au D. de Li bourg, cap. d'une con. de mê nom, avec un chât. Elle appart la Maiſon d'Autriche. Les Hol. p ſedent dans cette cont. quatre vil ges. Rolduc eſt à 5 li. E. de Valke bourg, 3 N. d'Aix-la-Chapelle. lo 23. 55. lat. 50. 52.

Rom ou Roem, *Roma*, Iſle Dan. ſur la côte orient. du Sud-J land, entre l'Iſle de Manoe, & c de Sylt. Elle a 2 li. de long ſur de large. Il y a pluſieurs villa dans deux deſquels ſe trouve un tit port.

Rom, bourg de Fr. dans le P tou, Elect. de Poitiers, ſur la D

Romagnat, bourg de Fr. en A vergne, Election de Clermont.

ROMAGNE ou ROMANDIOL *Romandiola*, Prov. d'Italie, d l'Etat de l'Egliſe, bor. N. par le F rarois, S. par la Toſcane, & le

rbin, E. par le golfe de Veniſe, par le Boulonois, & une partie la Toſcane. C'eſt un pays très-t. abondant en bons vins, bled, its exquis, huiles, gibier, pâtu-es, mines, eaux minérales, & -tout en ſalines, qui en font le ncipal revenu. Ravenne en eſt la itale.

omagne (la) bourg de Fr. en jou, Election de Montreuil.

l y a un autre bourg de ce nom en tou, Election de Poitiers.

Romain-le-Puy (St) petite e de Fr. dans le Forez, Election Montbriſon.

Romain-Motier, *Romanum-naſterium*, jolie petite ville de ſſe, dans le pays Romand, cap. n Bail. avec un chât. Elle eſt dans vallon, au pied d'une h. monta-e.

Romand, pays de Suiſſe, qui fine au S. au Vallais & à la Sa-e, O. au pays de Gex, & à la nche-Comté, & s'étend dans les n. de Berne & de Fribourg. Il eſt figure triangulaire, & a 24 li. de g. Il eſt partagé en 13 Bail.

ROMANIE ou THRACE, ou MELIE, *Romania*, Prov. de la rquie Eur. bor. N. par la Bulga-, E. par la mer Noire, S. par rchipel, & la mer de Marmora, par la Macédoine & la Bulgarie. ſt un pays fert. en bled & en pâ-ges. Il y a des mines d'argent, plomb, & d'alun. Il y a un Ba-dont le gouv. eſt le plus confid. Turcs en Eur. Il fait ſa réſid. à hie. On donne auſſi, généra-at parlant, le nom de Romélie à ce que les Turcs poſſedent en ope.

Romano, *Romanum*, ville fort blée d'Ital. dans le Bergamaſque, ne ri. qui coule entre l'Oglio, e Serio. Il s'y fait un gr. com. de ns.

Romans, *Romanum*, ville de dans le Dauphiné, la ſeconde Viennois Elle eſt dans une bel-laine, ſur l'Iſere, à 3 li. du ne, 10 S. O. de Grenoble, 12 S. de Vienne, 118 S. p. E. de Paris. lon. 22. 42. lat. 45. 6.

ROME, *Roma*, anc. gr. & très-belle ville d'Eur. une des plus fameuſes du monde, cap. de toute l'Ital. & de tout le monde Chrétien, dans la Prov. appellée *la Campagne de Rome*. Elle fut fondée par Romulus, & donna le nom au célebre Empire Romain. C'eſt aujourd'hui le ſiége du Souverain Pontife. On y voit une infinité de précieux reſtes de ſon anc. ſplendeur, tels que ſont les bains, les obéliſques, les amphithéâtres, les cirques, les colomnes, les mauſolées, les arcs de triomphe, &c. & une quantité prodigieuſe de belles ſtatues. Parmi un gr. nombre d'Egliſes, de Palais & d'édifices magnifiques, on remarque ſur-tout la ſuperbe Egliſe de St Pierre, celle de St Jean de Latran, celle de Ste Marie Majeur; & auprès de St Pierre, le Vatican où logent les Papes pendant une gr. partie de l'année, & où l'on voit une fameuſe Bibliotheque, & le gr. Hôpital du St Eſprit, qui eſt un des plus beaux de l'Eur. le Palais de Monte-Cavallo, la Villa du D. Matthæi, le Capitole, la Rotonde, les Palais de St Marc, de Cancellaria, de Farneſe, & près de la Place d'Eſp. le Palais du Gr. D. Le Collége de la Sapience, & le plus fameux des Colléges de Rome. On ne compte dans cette ville qu'environ 150000 ames. Elle eſt auſſi gr. que Paris ſi on la meſure par l'enceinte de ſes murailles; mais ces murailles renferment un terrein ſpacieux qui n'eſt point habité, y ayant des jardins, des vignes, &c. Elle eſt ſit. ſur le Tibre, qui la traverſe en partie, & contient dans ſon ter. 12 mont. ou collines. Elle eſt à 270 li. S. E. de Paris. 180 S. O. de Vienne, 360 S. p E. de Londres, 350 S. p. E. d'Amſterdam, 250 S. p. O. de Cracovie, 300 N. E. de Madrid, 300 N. O. de Conſtantinople. lon. 30. 20. lat. 41. 54.

Rome de Tarn (St) pet. ville de Fr. dans le Rouergue, au Dioc. de Vabres, ſur le Tarn.

Romency, bourg d'Ang. dans la Prov. de Kent, avec titre de C. C'eſt un des cinq ports d'Ang. Il envoie deux Députés au Parl. lon. 18. 40. lat. 50. 58.

Romhilden, ville d'Al. en Franconie, avec un chât. Elle appart. au D. de Saxe Altenbourg.

Romilly, bourg de Fr. en Champagne, Elect. de Nogent-ſur-Seine.

Romont ou *Rondmont*, *Rotundus-Mons*, belle & forte ville de Suiſſe, l'une des princ. du can. de Fribourg, avec titre de C. Elle eſt ſur une mont. ronde, qui domine de tous les côtés, à 4 li. de Fribourg, 5 de Berne. lon. 25. lat. 46. 50.

Romorantin, *Rivus Morentini*, ville de Fr. au Blaiſois, dans la Sologne, avec un chât. C'eſt le lieu de la naiſſance de la Reine Claude, femme de François I. Elle eſt ſur le ruiſ. de Morantin, qui ſe perd dans la Saudre, à 40 li. S. p. O. de Paris, 18 E. de Tours. lon. 19. 22. lat. 47. 20.

Ronciglione, *Roncilio*, jolie pet. ville d'Ital. cap. d'un petit Etat de même nom, enclavé dans le Patrimoine de St Pierre, qui appartient aujourd'hui au Pape. Elle eſt riche & bien peuplée & eſt ſit. ſur la Tereia, à 5 li. S. de Viterbe, 11 N. O. de Rome. lon. 29. 50. lat. 42. 15.

Ronda, *Arunda*, jolie & forte ville d'Eſp. au R. de Grenade, ſur les front. de l'Andalouſie, avec un chât. & titre de cité. Ferdinand le Catholique la ſurprit ſur les Maures en 1485. Elle eſt ſur un rocher fort eſcarpé, près de *Rio Verde*, vers laquelle on deſcend par un bel eſcalier, à 8 li. N. O. de Gibraltar, 25 S. E. de Séville. lon. 12. 43. lat. 36. 32.

Roneby ou *Runeby*, ville bien peuplée de Suede, dans la Bleckingie Elle eſt environnée de rochers, & eſt à une li. de la mer.

Ronsberb, pet. ville de Bohême, dans le cercle de Pilſen, près de Herſtein, avec un chât.

Ronſenac, bourg de Fr. dans l'Angoumois, Election d'Angoulême.

Roque (la) *Rupes*, petite vil de Fr. dans le Languedoc, au Dio de Niſmes. Elle eſt dans une bel ſit. & de difficile accès. Le D. de R han, Chef des Proteſtans, tenta e vain de s'en emparer pendant l guerres de la Religion.

* *Roquebrune*, pet. ville de l P. de Monaco, avec un chât. ſur mer, à une lieue de Monaco & d Menton.

Roquefort, pet. ville de F dans le Rouergue, Election de Mi haud.

Roquefort-de-Marsan, pe tite ville de Fr. en Gaſcogne, a Dioc. d'Aire, ſur la Douze, à 4 l du Mont-de-Marſan.

Roquelaure, pet. ville de F dans l'Armagnac, avec titre de Du ché Pairie.

Roquemadour, *Rupes-Ama toris*, pet. ville de Fr. dans le Que ci, au Dioc. de Cahors.

Roquemaure, *Rupes-Maur* ville de Fr. dans le b. Languedoc avec titre de Bar. Elle eſt ſit. près d Rhône ſur un Roc eſcarpé, à 2 l d'Avignon. lon. 22. 28. lat. 44.

Roque-Vaire, *Rupes-Varia*, bour de Fr. en Provence, ſur le Veaunn à 4 li. de Marſeille.

Rosana, ville de Pologne, dan la Lithuanie, au Pal. de Novogro deck. Il y a de très-beaux bâtimens C'eſt la réſid. des P. de Sapieh Elle eſt près de la ri. de Zolva.

Rosay, *Roſetum*, pet. ville d Fr. dans la Brie, à 6 li. de Meaux 12 de Paris. Il y a à un quart de l un magnifique chât. nommé *la Fo telle*. lon. 20. 32. lat. 48. 40.

Roschild, *Roſchildia*, an ville de Dan. dans l'Iſle de Zéland avec un Evéc. ſuf. de Lunden, une pet. Univ. Elle eſt fameuſe p le Traité qui s'y fit en 1658. On vo dans la gr. Egliſe les tombeaux de R. de Dan. Elle eſt au fond d'un pe golfe, à 6 li. S. O. de Coppenha gue 26 S. E. d'Arhus. lon. 29. 55. la 55. 40.

Roscommon, *Roſcomenum*, vil à marché d'Irlande, dans la Pro

Connauhgt. Elle donne ſon nom
n C. de 18 li. de long, ſur 9 de
e Il eſt bor. E. par les C. de
gford, d'Eſt-Meath, du Roi,
e Letrim, O. par ceux de Mayo
e Galloway, N par ceux de Sle-
& de Letrim, S. par le Galloway
elui du R. C'eſt un pays uni &
le.

oſebecq, *Roſebequium*, village
Pays-Bas, à 2 li. de Courtrai,
eux par la bat. de 1382.

OSENBERG, nom de deux pet.
s d'Al. l'une en Bohême avec un
. & l'autre dans la Siléſie, dans
ov. d'Oppelen.

OSENFELD, *Rhiuſiavia*, ville
. dans la Suabe, au D. de Wur-
berg, ſur la ri. de Tayah, à 5 li.
). de Sultz. lon. 26. 24. lat. 48.

OSES, *Rhoda*, pet. mais forte
d'Eſp. dans la Catalogne & dans
mpurdan, avec un port défendu
une bonne cit. Les Fr. la pri-
en 1693; mais elle fut rendue
Eſp. par le Traité de Ryſwick.
eſt ſur la Médit. au fond d'un
e auquel elle donne ſon nom, à
N. F. de Girone, 13 S. de
ignan, 25 N. E. de Barcelone.
20. 48. lat. 42. 6.

OSETTE ou *ROUSSET*, *Roſe-*
, ville d'Egypte, ſur le Nil, vers
mb. Elle paſſe pour être le lieu
us délicieux de l'Egypte; tout y
. & le com. y eſt fort conſid.
ſe du grand canal qui vient du
e dans cette ville. Elle eſt à 10
. E. d'Alexandrie, 40 N. O. du
e. lon. 59. 10. lat. 31. 10.

OSHEIM, pet. ville de Fr. en
ce à 4 li. de Straſbourg. Elle
autrefois libre & Impériale.

OSIENNE, *Roſienna*, pet. ville
logne, dans la Samogitie. Elle
r la ri. de Dubiſſa, à 25 li. S.
ittaw, 75 N. E. de Warſovie.
41. 57. lat. 55. 30.

ſieres, *Roſariæ*, gros bourg de
dans la Picardie, Election de
tdidier.

ſieres, Abbaye de Fr. en Fran-
Comté, au Dioc. de Beſançon.
Elle eſt de l'Ordre de Cîteaux, & vaut 4500 livres.

ROSIERES-AUX-SALINES, *Roſariæ*, ville de Lorraine, au Bail. de Nancy, fameuſe par ſes ſalines. Elles ſont d'un revenu conſid. Les ouvrages que Sa Majeſté le R. de Pologne D. de Lorraine y a fait faire ſont admirables. Elle eſt ſur la Meurte, à 2 li. S. E. de Nancy, 3 S. O. de Luneville, 72 S. E. de Paris. lon. 24. 2. lat. 48. 32.

* *ROSPORDEN*, petite ville de France en Bretagne, au Dioc. de Kimper.

ROSS, *Roſſia*, la plus gr. des Prov. ſept. de l'Ecoſſe. Elle s'étend d'une mer à l'autre. C'eſt un pays mont. abon. en bois, pâturages, & en bétail.

ROSSANO, *Roſcianum*, conſid. & forte ville d'Ital. au R. de Naples, dans la Calabre cit. avec un Arc. & titre de Pr. Elle eſt ſur une petite ri. qui ſe jette dans le Célano, & eſt environnée de rochers, à une li. du golfe de Veniſe, 12 N. E. de Coſenza, 18 N. p. O. de St Séverina, 56 S. E. de Naples. lon. 34. 27. lat. 39. 45.

ROSTOCK, *Roſtochium*, ville conſid d'Al. dans le cer. de la h. Saxe, au D. de Meckelbourg, avec une Univ. qui eſt une des plus anc. d'Al. & un fort bon port. Il y a quantité de belles Egliſes. Elle eſt libre & Impériale ſous la protection du D. de Mecklenbourg. On la diviſe en trois parties, qui ſont la vieille ville, la neuve & la moyenne. Elle eſt ſur la ri. de Warne, à une li. de la mer Baltique, 5 N. O. de Guſtrow, 15 N. E. de Wiſmar, 28 E. p. N. de Lubeck. longitude 30. 30. latitude 54. 8.

ROSTOF ou *ROSTOW*, *Roſtovia*, gr. ville de l'Emp. Ruſſien, cap. du D. de même nom, avec un Arch. Elle eſt ſur le lac de Cotorei, à 38 li. N. E. de Moſcow. lon. 58. lat. 57. 5. Le D. de Roſtof eſt bor. N. par celui de Jaroſlow, E. par celui de Sutdal, S. par le D. de Moſcow, O. par celui de Tuere. On le donnoit

autrefois pour appanage aux seconds fils des Grands Ducs.

Roswangen ou *Ruspen*, *Ruspinum*, ville d'Al. dans la Saxe, près de Zella, sur la Mulda, entre Doblen & Nossen.

Rotelen ou *Rothelin*, pet. ville d'Al. au Marq. de Bade Dourlach, avec un beau chât. à une li. de Bâle.

Rotenbourg, *Rotenburgum*, belle ville libre & Impériale d'Al. en Franconie, sur les confins de la Suabe. Il y a de très-beaux édifices publics. Les Suédois la prirent en 1631; mais le D. de Lorraine la reprit la même année. Elle est sur la ri. de Tauber, à 15 li. O. de Nuremberg, 6 N. O. d'Aspach. lon. 27. 48. lat. 49. 22.

Rotenbourg, *Rotenburgum*, ville d'Al. dans la Suabe, au C. d'Hohenberg, avec un chât. & titre de C. Elle appart. à la Maison d'Autriche. On trouve auprès une fontaine d'eaux minérales. Elle est sur le Necker, à 3 li. O. de Tubingen. lon. 26. 30. lat. 48. 25. Il y a une autre ville de ce nom dans le pays de Hesse, sur la Fulde, avec un chât. une autre dans l'Evéc. de Spire, & une autre dans le cercle de la haute Saxe, au C. de Mansfied.

Rotenmann, ville d'Al. dans la h. Stirie, dans la vallée de Palten, sur la ri. de ce nom.

ROTERDAM, *Roterodamum*, gr. forte, belle & riche ville des Provinces-Unies, dans la Hol. avec un des plus beaux ports des Pays-Bas, & des plus commodes; ce qui la rend très-com. & un Collége de l'Amirauté. La ville est gouv. par une Régence composée de 24 Conseillers, dont 4 sont Bourguemestres. On y voit quantité de beaux édifices. L'Hôtel-de-ville, la Maison de la Banque, celles des Compagnies des Indes, & les arsenaux, sont des bâtimens magnifiques. La ville est traversée par sept beaux canaux. C'est la patrie du célebre Erasme, & de Wander Werf Peintre. Elle est sur la Meuse, à 3 li. de la Haye, 2 S. E. de Delft; 5 & demie N. E. de l Brille, 12 S. O. d'Amsterdam. lon 22. lat. 51. 57.

Rothesay, ville Parlem. d'E cosse, dans la Prov. de Murrey, a pays de Brute, dans l'Isle de mêm nom. Elle donnoit le titre de D. a P. d'Ecosse. Elle est à 34 li. O. d'E dimbourg, 124 N. p. O. de Lon dres. lon. 12. 26. lat. 56. 10.

Rotwyl ou *Rotweil*, *Rube Villa*, ville d'Al. dans le cercle d Suabe, dans l'Hegow. C'est une vil le libre & Imp. qui fit alliance ave les Suisses en 1519. Elle est sur l Necker, près de sa source & de cell du Danube, à 7 li. S. de Tubingen 15 N. E. de Brisach, 9 N. de Scha fouse. lon. 26. 19. lat. 48. 5.

Rouane ou *Roane*, *Rodum na*, anc. & consid. ville de Franc dans le bas Forez, ou le Roannois qui a titre de D. Pairie. Elle est su la rive gauche de la Loire, dans l'en droit où cette ri. commence à por ter bateau, à 17 li. N. E. de Cler mont, 10 N. O. de Feurs, 86 S. p E. de Paris. lon. 21 d. 44′. 30″. lat 46 d. 2′. 29″.

Roucy, *Rauciacum*, anc. petit ville de Fr. dans la Champagne avec titre de C. Pairie qui est un de anc. de la Prov. Elle est sur l'Aisn

ROUEN, *Rothomagus*, une de plus gr. des mieux peuplées, des plu com. & des plus riches villes de Fr cap. de la Normandie, avec un ri che Arch. dont l'Arc. prend le titr de Primat de Normandie, un Parl établi en 1515, une Cour des Ai des, une Chambre des Comptes une Gén. un Présidial, un Bail. un Intendance, un Hôtel des Mon noies, un beau Collége, une Académie Littéraire, deux Abbayes & un vieux chât. Il y a un gr. nombre d'Eglises; celle de l'Abbaye de S Ouen & la Cathédrale sont très-bel les. On rem. dans une des tours de cette derniere la fameuse cloche appellée *George d'Amboise*, qui passe pour une des plus grosses du monde. Il y a outre cela à Rouen plusieurs beaux édifices & un gr. nom-

de manufactures de draps, &c.
ſt la patrie de Pierre & Thomas
rneille, de Pierre Bardin, de Noel
exandre, de Pierre Péleſtre, du
e Sanadon, de Jacques Baſnage,
Samuel Bochart, de Jouvenet, de
colas Lémery, &c. Cette ville eſt
s une très-belle ſit. ſur la rive
ite de la Seine, où il y a un beau
t de bateaux, & où la marée re-
nte ſi haut, que de très-gros vaiſ-
ux peuvent y aborder, à 20 li. S.
d'Amiens, 60 N. E. de Rennes,
N. p. O. d'Orleans, 41 N. E. du
ns, 28 N. O. de Paris. lon. 18 d.
'. 20 ″. lat. 49 d. 26 ′. 23 ″.

Rovere ou *Roveredo*, *Rovetum*, pet. ville forte du Tirol, les confins de la Rép. de Veniſe. e eſt ſur l'Adige, au pied d'une nt. ſur le bord d'un torrent qu'on ſe ſur un pont défendu de deux ſſes tours & d'un bon chât. à 4 le Trente, 16 de Breſſe. lon. 28. lat. 46. 12.

OUERGUE (le) *Rutheni, orum*, v. de France, dans le Gouv. de ienne, bor. E. par les Cévennes e Gévaudan, O. par le Querci, par le même & par l'Auvergne, par le Languedoc. Elle a environ li. de lon. ſur 20 de large. On la ſe en Comté & en h. & b. Mar-. Rhodez en eſt la cap. Il fut réu-à la Couronne ſous Saint Louis 1258.

Rovers, fort. des Pays-Bas, s le Marq. de Berg-op-Zoom, bâ-our la défenſe de cette ville. Elle très-forte.

ouez, *Ruceium*, bourg de Fr. s le Maine, Elect. du Mans.

ouge (la mer) ou le golfe Ara-ie, *Arabicus Sinus*, *Mare Ru-m*, golfe compris dans l'Afr. & abie. Il eſt fameux par le paſſage Iſraélites.

Rougnat, bourg de Fr. dans la . de Moulins, au pays de Com-lles.

Rovigno ou *Rouvigne*, *Aru-m*, pet. ville fort peuplée d'Ital. s l'Iſtrie, avec de bons ports & carrieres de belles pierres. Elle eſt dans un ter. fert. en excellent vin, ſur la côte occid. à 14 li. S. O. de Capo d'Iſtria. lon. 31. 28. lat. 45. 14.

Rovigo, *Rhodigium*, pet. ville d'Ital. cap. du Poléſin de Rovigo, appart. aux Venitiens. C'eſt la réſid. de l'Evêq. d'Adria, & la patrie de Barthelemi Rovarella, de Louis Celius & de Jean-Boniface de Rovigo. Elle eſt ſur l'Adigeſto, à 9 li. S. O. de Padoue, 15 S. O. de Veniſe. lon. 29. 21. lat. 45. 4.

Rouillé, gr. bourg de Fr. dans le Poitou, Election de Poitiers.

* Roumagney, bourg de Fr. en Normandie, Gén. de Caen, Elect. de Mortain.

Roumieu (la) bourg de Fr. en Gaſcogne, dans le Condomois, Election de Condom.

Roumois (le) *Rothomagenſis ager*, pays de Fr. dans la h. Normandie, partie du Dioc. de Rouen. Il eſt entre la Seine & la Rille.

Rovoreit, *Rovorétum*, ville du Tirol, ſur les confins de la Rép. de Veniſe, près de la ri. d'Etſch. Elle appart. aux Venitiens.

Rousselart, *Roſſilaria*, pet. ville de Fr. dans la Flandre, à 4 li. d'Ypres.

ROUSSILLON, *Ruſcinenſis Comitatus*, Prov. de Fr. dans les Pyrenées, avec titre de C. Elle eſt bor. E. par la Médit. O. par la Cerdagne, N. par le b. Languedoc, & S. par la Catalogne, dont les Pyrénées la ſéparent. Elle a environ 20 li. de long. C'eſt un pays des plus fert. Il abon. en oliviers. Louis XIII. le prit ſur les Eſp. en 1642; & la poſſeſſion en fut aſſurée à la Fr. par le Traité des Pyrénées en 1659. Perpignan en eſt la capitale.

Routot, bourg de Fr. dans la h. Normandie, dans le Roumois.

Rouveyroux, pet. ville de Fr. dans le Rouergue, au Dioc. de Rodez, Elect. de Ville-Franche, avec une Sénéchauſſée Royale.

Royan, *Royanum*, c'étoit autrefois une ville conſid. dans la Saintonge, fameuſe par le ſiége que les

Huguenots y soutinrent contre Louis XIII. en 1622. Elle est presque entierement ruinée, & est à 112 li. S. O. de Paris. lon. 16 d. 37'. 54". lat. 45 d. 37'. 55".

Royaumont, Abbaye de Fr. au Dioc. de Beauvais, Ordre de Cîteaux. Elle vaut 11000 livres.

Roye, *Rauga*, ville forte de Fr. dans la h. Picardie, au pays de Santerre, cap. d'un Bail. de même nom. Elle est à 2 li. S. O. de Nesle, 5 N. O. de Noyon, 26 N. p. E. de Paris. lon. 20 d. 27'. 20". lat. 49 d. 41'. 55".

* Roziers (les) gros bourg de Fr. en Anjou, Election d'Angers.

Rubiera, *Herbaria*, pet. ville très-forte d'Ital. & une des clefs du Modénois. C'est la patrie du célebre Antoine Codrus. Elle est sur la Secchia, à 3 li. de Modêne. lon. 28. 30. lat. 44. 34.

Rudelstat, petite ville d'Al. dans la Turinge, au C. de Swartzbourg, près de la ri. de Sala, avec un château.

Ruden, *Ruda*, pet. ville d'Al. au cer. de Westphalie, sur la ri. de Moen, aux confins de l'Evêché de Paderborn. Elle appart. à l'Electeur de Cologne.

Rudesheim, ville d'Al. dans l'Elect. de Mayence, sur la rive droite du Rhin, à une li. de Bingen & une de Geisenheim. lon. 25. 30. lat. 49. 55.

Rudolphsworth, *Rudolphiverda*, ville forte d'Al. dans la Carniole, avec une Abbaye. Elle appart. à la Maison d'Autriche, & est sit. sur la ri. de Gurck, dans un ter. fert. en bon vin, à 5 li. N. O. de Metlin. lon. 33. 25. lat. 46. 3.

Rue, *Rua*, pet. ville de Fr. en Picardie, au C. de Ponthieu, sur la ri. de Maye, à une li. du Crotoy. lon. 19. 16. lat. 50 d. 16'. 19". Il y a une petite ville de ce nom au can. de Fribourg en Suisse, rem. par ses marchés & ses foires.

Ruel, gros bourg de Fr. à 2 li. de Paris, sur la Seine, avec un beau chât. bâti par le Cardinal de Richelieu, & appart. à M. le Duc de Ri chelieu.

Ruffac, *Rubeacum*, anc. petit ville de Fr. en Alsace, cap. du territoire de Mundat. Elle étoit autrefois Imp. Les Fr. la prirent en 1675. Elle est sur la ri. de Rosbach, à 2 li. & demie S. O. de Colmar, 7 N. O. de Bâle, 97 S. E de Paris. lon. 24 d. 58'. 45". lat. 37 d. 57'. 30".

Ruffecq, *Ruffectum*, pet. ville de Fr. dans l'Angoumois, au Dioc. d'Angoulême, avec titre de Marq. sur le ruis. de Lieu.

Rufuveille, bourg de Fr. dans la Normandie, Diocèse d'Avranches, Election de Mortain.

Rugen, *Rugia*, Isle de la mer Baltique, sur la côte de Poméranie, vis-à-vis de Stralsund. L'art & la nature l'ont rendue très-forte. Elle a environ 5 li. de long sur 4 de large. Le ter. y est très-fert. & abond. en bétail. Elle appart. au Roi de Suede à titre de Principauté.

Rugenwalde, *Rugium*, jolie ville d'Al. dans la Poméranie ult. chef-lieu du D. de Wenden, avec un beau chât. Elle appartient au Roi de Prusse, & est sit. sur la ri. de Wiper, à 3 li. de la mer, 14 N. E. de Colberg. lon. 34. 20. lat. 54. 35.

Rugles, *Rugulæ*, bourg de Fr. en Normandie, Diocèse d'Evreux, Election de Conches, sur la Rille.

Ruilly, bourg de France, dans la Beauce, Election de Vendôme.

Rumilly ou *Romilly-en-Albanois*, *Rumiliacum*, jolie ville de Savoie, à 2 li. d'Annecy, dans une plaine élevée au confluent de Seran & du Nepha. Louis XIII. en fit raser les fortif. en 1630. lon. 23. 40. lat. 45. 50.

Rupelmonde, *Rupelmunda*, ville des Pays-Bas, dans la Flandre, au ter. de Maesland, avec titre de C. C'est la patrie du célebre Gerard Mercator. Elle appart. à la Maison d'Autriche, & est située sur la rive gauche de l'Escaut, vis-à-vis de l'emb. de la ri. de Rupel, à 3 li. S. O. d'Anvers, 9 N. E. de Gand. lon. 21. 51. lat. 51. 8.

UPIN ou *RAPIN*, *Rupinum*, d'Al. dans l'Elect. de Brande-g, cap. du D. de même nom, un chât. Elle eſt diviſée en deux s par un gr. étang fort poiſſon-, à 14 li. N. O. de Berlin, 11 . de Brandebourg. lon. 30. 58. 53.

UREMONDE, *Ruremunda*, bel-bien peuplée & aſſez forte ville Pays-Bas, dans la Gueldre, au tier de ſon nom, avec un Evéc. le Malines, établi en 1559. Elle fort endommagée par un incen-en 1665. Après avoir été priſe & ſe pluſieurs fois par les Hol. & es Eſp. Elle fut cédée irrévoca-ent à la Maiſon d'Autriche en . Elle eſt aux confins de la Roer la Meuſe, ſur les confins de l'E-de Liége & du D. de Juliers, i. S. O. de Venloo, 8 S. O. de ldre, 24 N. E. de Malines. lon. 35. lat. 51. 12.

USSIE ou *MOSCOVIE*, *Ruſ-* gr. Emp. partie en Aſ. & partie ur bor. N. par la mer Glaciale, r la gr. Tartarie, la mer Caſ-ne & la Perſe, E. par la mer du n, O. par la Pologne & la Sue-On diviſe la Ruſſie en Ruſſie ou covie occid. Moſcovie orientale. rie Moſcovite, Laponie Moſco- & en nouvelles conquêtes. dans Ces parties ſe diviſent chacune luſieurs D. & Prov. Outre cela ſſie poſſede l'Ingrie, la Livo-une partie de la Finlande, &c. uſſie eſt un Etat Monarchique; eligion dominante eſt la Schiſ-que Grecque d'un Rit particu-Les Moſcovites étoient autre-groſſiers, de mauvaiſes mœurs, ans, peu fidéles dans les Trai-& fort ſuperſtitieux. Depuis le Pierre le Grand, ils commen-un peu à ſe civiliſer, & à com. es nations étrangeres; ils ſont obres & fort ſoumis à leur Pr. oſcovie n'eſt pas peuplée à pro-n de ſa gr. elle eſt fertile dans droits, & fort ſtérile dans d'au-ſoſcou & St Peterſbourg ſont . de toute la Ruſſie. La Ruſſie Eur. s'étend lon. 41—67. lat. 47. 20—70. On donne le nom de Ruſſie à différentes cont. de l'Eur. La Ruſſie Blanche ou Ruſſie Lithuanienne eſt une partie du D. de Lithuanie, qui comprend les Pal. de Novogrodeck, les Pal. de Minski, de Mſciſlaw, & qui appart. à la Pologne. La Ruſſie Rouge, ou la petite Ruſſie s'étend depuis les front. mérid. de la Lithuanie, juſqu'à l'emb. du Boriſthene, dans la mer Noire. Elle comprend le Pal. de Ruſſie ou de Lemberg, les Pal. de Belz; de Volhinie, de Podolie, de Kiovie, & de Braclaw. Elle fait partie de la Pologne.

* Ruſtemberg, fort château d'Al. dans l'Electorat de Mayence, dans l'Eychfeld, ſur une mont. fort élevée.

RUTIGLIANO, ville d'Italie au R. de Naples, dans la Terre de Bari, à 2 li. de la ville de ce nom.

RUTLAND, *Rutlandia*, Prov. médit. d'Ang. Elle a 20 li. de tour, & contient environ 110000 arpens. C'eſt la plus pet. Prov. d'Ang. Elle eſt très-fert. & abond. en bétail. & en bois. Elle a titre de Duché.

* *RUTHERGLEN*, ville Parl. d'Ecoſſe, dans la Prov. de Lanerk, à une li. de Glaſcow, 20 d'Edimbourg. avec titre de C. lon. 13. 50. lat. 56. 25.

RUVO, *Rubi*, pet. ville bien peuplée, d'Ital. au R. de Naples, dans la Terre de Bari, avec un Evéc. ſuf. de Bari. Elle eſt à 2 li. S. de Biſeglia, 8 S. O. de Bari. lon. 34. 10. lat. 41. 13.

RYE, *Ripa*, ville à marché d'Ang. dans le Suſſex; c'eſt un des 5 ports. Elle envoie 2 Députés au Parl. lon. 18. 28. lat. 50. 55.

RYEGATE, ville à marché d'Angleterre dans la Prov. de Surrey, dans la vallée d'Holmeſdale, On y voit les ruines d'un anc. chât. Elle eſt à 10 li. S. O. de Londres. Elle envoie 2 Députés au Parl. lon. 17. 12. lat. 51. 25.

Ryſwick, *Ryſvicum*, village des Pays-Bas, dans la Hol. avec un chât. rem. par le Traité qui s'y fit en

1697. entre la Fr. l'Esp. la Hol. l'Al. & l'Angleterre.

Rzeczyca, *Rzecica*, ville de la Lithuanie, cap. du ter. de même nom, dans la Russie Blanche. Elle est au confl. de la ri. de Wyedrzyck avec le Niéper, à 42 li. N. de Kiow. lon. 49. 30. lat. 50. 22.

Rzeva, ville de l'Emp. Russien, cap. de la Prov. de même nom, qui est bor. N. par le D. de Tvere & par celui de Moscou, S. par la Pr. de Biela, E. par le Pal. de Vitepsk, O. par la Seig. de Pleskow. la ville est sur le Wolga, assez près de sa source. lon. 54. 45. lat. 55. 56. Il y en a une autre dans la même Prov. qu'on appelle *Rzeva la deserte*.. lon. 48. 10. lat. 56. 22.

S.

SAADAH, *Saada*, ville forte & bien peuplée d'As. dans l'Arabie heureuse. On y fabrique du beau maroquin. Elle est à 120 li. de Sanaa. lon. 62. 30. lat. 17. 15.

Saba, *Saba*, ville de Perse dans l'Irac-Agemi, sur le chemin de Sultanie à Com, dans une gr. plaine. lon. 83. lat. 34. 56.

Saba, *Saba*, pet. Isle de l'Amér. une des Antilles. Elle a environ 4 ou 5 li. de tour. Elle est agréable & fert. & habitée par quelques familles Hol. de l'Isle de St Eustache, qui font toutes le métier de Cordonnier. lat. 17. 35. lon. 3. 4.

Sabakzar, ville de l'Empire Russien, au R. de Cazan; au S. du Volga & de l'Isle de Mokritz.

SABINE, *Sabina*, Prov. d'Italie dans l'Etat de l'Eglise, bor. N. par l'Ombrie, E. par l'Abruzze ult. S. par la Campagne de Rome, O. par le Patrimoine. Elle a 9 li. de long sur presque autant de large. Elle est très fert. & abon. en huile & en vin. Magliano en est la cap. Les habitans sont courageux & fort amateurs des plaisirs; ce qui fait qu'ils aiment mieux une vie paisible que le métier de la guerre.

Sabioncello, *Hyllis*, presqu'I de Dalmatie, dans la Rép. de Rag se. Elle a environ 30 li. de tour, est au S. du golfe de Narenta, & N. d'un canal qui la sépare des Is de Cursola & de Meleda.

Sabioneta, *Sabuloneta*, vi forte d'Ital. aux confins du D. Mantoue & du Crémonese, cap. D. de même nom, avec un châtea Elle avoit autrefois ses P. partic liers; elle appart. aujourd'hui à Maison d'Autriche. Elle est à 5 li. Parme, 8 de Crémone, 8 S. O. Mantoue. lon. 27. 59. lat. 45. 2.

Sablanceaux, Abbaye de Fr. Dioc. de Saintes. Elle est de l'Or de St Augustin, & vaut 3500 livr

Sablé, *Sablolium*, anc. pet ville de Fr. dans le b. Maine, av titre de Marq. Elle est sur la Sart aux confins de l'Anjou, à 10 li. E. d'Angers, 11 S. O. du Mans, S. O. de Paris. lon. 17. 15. lat. 47. 5

Sables-d'Olonne, *Voyez* Olonn

SABLESTAN ou SABLUSTA (le) *Sablestania*, Prov. d'As. da la Perse, sur les front. de l'Indosta Elle est bor. N. par le Khorasan, E. p les mont. de Balk & de Candaha S. par le Sagestan, O. par le pa d'Heri. C'est un pays mont. arro de quantité de ri. de fontaines, de lacs.

SABOU, *SABOE*, petit d'Afr. sur la côte d'Or de Guinée bor. N. par le R. d'Acanis, E. p celui de Fantin, O. par celui de F tu, S. par la mer. Il est très-fert. grains, & en fruits. Il y a plusieu villages; celui de Sabou est le pri cipal. Les Hol. ont dans ce R. le fo Nassau. lon. 18. 30. lat. 5. 6.

Sabugal, petite ville de Po dans la Prov. de Beira, avec titre C. Elle est sur la ri. de Coa, à 5 de la Guarda.

Sacanie, *Laconica*, nom qu'o donne à la partie de la Morée, q est entre les golfes de Lépant d'Engia, & de Napoli, & entre le de Clarence & l'Isthme de Corinth

Saccai, *Saccaia*, ville très-fort & l'une des plus célebres du Jap

de Quito, avec plusieurs chât. fortif. plusieurs beaux temples lais, tant hors que dans la vil- & un port. Elle est dans une belle sit. sur la mer, à 5 li. d'O-, ayant d'un côté une mont. ui sert de rempart. lon. 153. 34.

Sacé, bourg de Fr. en Normandie Gén. de Caen, Elect. d'Avran-

CILÉ, *Sacilum*, pet. ville d'I- dans la Marche Trévisane, qui partie de l'Etat de Venise. On elle *le Jardin de la République enise*.

FIE ou *AFFI*, *Safia*, ville d. d'Afr. dans la Barbarie, au e Maroc, dans la Prov. de Du-, avec un chât. Les Port. l'ont dée long-tems; mais en 1641 abandonnerent. Elle est fort hande, & située dans un pays environné de plusieurs hauteurs ommandent la ville. lon. 9. 40. 32.

GAN, *Saganum*, ville d'Al. la Silésie, cap. d'une P. de même om, avec un chât. Elle appart. de Lobkowitz. Elle est sur le & la Queis, à 27 li. N. O. de w, 40 N. p. E. de Prague. lon. 2. lat. 51. 35.

GONE, ville ruinée d'Italie, la partie occid. de l'Isle de Corvec un Evéc. suf. de Pise, dont q. résid à un bourg voisin nomico.

GRÉS, *Sagrum Promontorium*, rès-forte de Port. dans l'Algarvec un port & une fort. où l'on une bonne garnison. L'Infant Henri, fils du R. Jean I. la au commencement du quinsiécle. Elle est à une li. & de- du cap. St Vincent, 50 S. de nne. lon. 9. 2. lat. 36. 50.

GUENAY, *Saguenea*, Prov. mér. sept. sur le fleuve St Laurborn. par les Kilistinons, les maux, par le fleuve Saint Lau- & par la ri. de Saguenay. Que- n est la capitale.

HAGUN, *Stus Facundus*, ville d'Espagne au R. de Léon, avec une Abbaye R. de l'Ordre de St Benoît. Elle étoit autrefois bien plus consid. qu'elle n'est. Elle est sur la ri. de Sea, dans une plaine fertile en grains, à 7 li. de Palencia. lon. 13. 14. lat. 42. 31.

SAHARA ou ZARA, *Sahara*, nom qu'on donne au desert de Barbarie, qui s'étend au N. de la Nigritie depuis la ri. d'Albach, vis-à-vis des Canaries, jusqu'à l'Egypte & la Nubie, en allant de l'O. à l'E. & depuis la même ri. jusqu'à l'emb. du Sénégal, en allant du N. au S. C'est un pays fort stérile, rempli de sables brulans, & presque inhabitable, si ce n'est dans quelques endroits qu'il est habité par des Barbares, qui ressemblent plus à des bêtes qu'à des hommes. On y fait quelquefois 100 ou 200 lieues sans trouver une goutte d'eau.

SAILLANS, *Salientes*, pet. ville de France au bas Dauphiné, dans le Diois, sur la Drome, entre Die & Crest.

* Sains, *Sena*, bourg de Fr. dans la Génér. de Soissons, Election de Laon.

Saint, Sainte, *Sant*, *Santa*. Il faut chercher selon l'ordre alphabétique les noms de St. San, &c. qu'on ne trouvera pas sous la lettre S. Ils sont répandus dans le Dictionnaire selon l'alphabet de leurs noms propres.

SAINT-AVAULD ou *AVOLD*, petite ville de Lorraine, dans l'Evéché de Metz, avec une Abbaye de Bénédictins.

STE ANNE, nom de trois Isles de l'Amér. sur la côte du Brésil, dans la Baie de St Louis de Maragnan. Elles sont couvertes de bois; on y trouve quantité de gros oiseaux qu'on nomme *Foux*, & qu'on prend facilement. lon. 346. lat. méridionale 1. 47.

STE ANNE, Isle & port de l'Amér. sept. dans l'Isle du Cap-Breton. Le port est bon & vaste. La péche y est abon.

SAINTES (les) nom de 3 petites

Iſles de l'Amér. entre la Guadaloupe & la Dominique.

Saintes ou *Xaintes*, *Santones*, anc. & conſid. ville de Fr. cap. de la Saintonge, avec un Evéc. ſuf. de Bourdeaux, un Préſidial, & une Election. On y voit pluſieurs monumens d'antiq. dont les plus célebres ſont un amphithéâtre, des aqueducs, & un arc de triomphe ſur le pont qui eſt ſur la Charente. Il s'y eſt tenu des Conciles en 563, 1075, 1080, & en 1096. Elle eſt ſur une éminence, ſur la Charente, à 15 li. S. E. de la Rochelle, 15 O. d'Angoulême, 23 N. de Bourdeaux, 105 S. O. de Paris. lon. 37d. 1'. 6". lat. 45 d. 38'. 35".

SAINTONGE (la) *Santonia*, Prov. de Fr. bor. E. par l'Angoumois & le Périgord, N. par le Poitou & le pays d'Aunis, O. par l'Océan, S. par le Bourdelois & la Gironde. Elle a environ 25 li. de long, ſur 12 de large. La Charente la diviſe en mérid. & en ſept. C'eſt un pays fert. en bled, vins & fruits. On y fait le meilleur ſel de l'Eur. Les chevaux en ſont fort eſtimés.

* *Saissac*, pet. ville de Fr. dans le Languedoc au Dioc. de Carcaſſonne, avec titre de Marquiſat.

* Saivre, bourg de Fr. dans le Poitou, Election de St Maixant.

Sala ou *Sall*, *Sala*, pet. ville de Suede, dans le Weſtmanland, ſur les front. de la Néricie & de l'Upland, à 12 li. O. d'Upſal, 20 N. O. de Stockholm. lon. 34. 50. lat. 59. 58.

* Salagnac, bourg de Fr. dans le Limouſin, Election de Limoges.

SALAMANQUE, *Salmantica*, anc. gr. belle, riche, bien peuplée, marchande, & une des plus célebres villes d'Eſp. au R. de Léon, avec un Evéc. ſuf. de Compoſtelle, la plus fameuſe Univ. d'Eſp. & 24 beaux Colléges. Les Eſp. l'appellent *la Mere des Vertus, des Sciences & des Arts*. Il y a quantité de beaux édifices & d'Egliſes magnifiques; on admire ſur-tout la gr. Egliſe, & les Ecoles de l'Univ. Elle eſt en partie ſur des collines, & en partie dans la plaine, ſur la ri. de Tormes, qu'on paſſe ſur un beau pont de pierres, 15 li. S. E. de la Miranda, 42 S. O. Léon, 74 S. E. de Compoſtelle, N. O. de Madrid. lon. 12. 33. lat. 41. 5.

Salanches, petite ville de Savoie, dans le h. Fauſſigni, ſur un ruiſ. qui ſe jette dans la ri. d'Arve à 5 li. N. de Cluſes.

Salankemen, *Salancema*, ville de la Hongrie, dans l'Eſclavonie au ter. de Sirmium. Elle eſt rem. p la bat. que le P. de Bade y gagna ſu les Turcs en 1691. Elle eſt ſur la r ve droite du Danube, à 8 li. N. de Belgrade, 10 S. E. de Peterwardin. lon. 38. 28. lat. 45. 14.

Salbris, bourg de Fr. dans le Blaſois, Election de Romorantin.

Salé, *Sala*, anc. conſid. & for ville d'Afr. au R. de Fez, dans le Etats du R. de Maroc, avec un po & pluſieurs forts. Elle eſt fameu par ſes pirateries, & eſt ſituée ſur ri. de *Guerou*, qui la diviſe en deu villes, près de la mer, à 40 li. C de Fez. lon. 11. 5. lat. 34.

Salé (Ilha do) Isle du Sel Iſle d'Afr. ſur la côte de Nigritie, plus orient. des Iſles du Cap-Verd Elle a environ 9 li. de long, ſur de large. Son nom lui vient de quantité de marais ſalans qu'on trouve. lon. 355. 40. lat. 16. 30.

Salerne, *Salernum*, anc. & conſid. ville d'Ital. au R. de Naples cap. de la Principauté cit. avec u Arc. érigé en 974, un chât. un port & une célebre Univ. principalemen pour la Médecine. Il s'y tient par a pluſieurs foires très-fameuſes. El eſt au fond du golfe de même nom à 11 li. S. E. de Naples, 12 S. d Bénévent. lon. 32. 19 lat. 40. 45.

Salers, *Salernum*, petite ville de Fr. dans la h. Auvergne, dan les mont. Election de St Flour.

Salheerg, *Salberga*, ville d Suede, dans la Weſtmanie, ſur la ri de Salha, auprès d'une mont. où i y a des mines d'argent.

Salies, pet. ville de Fr. en Gaſ-

ſe, dans le Béarn, rem. par ſes
ces d'eau ſalée, dont on fait du
blanc.
ALIGNAC, *Saliniacum*, pet. ville
Fr. dans le h. Périgord. Elle a
né le nom à l'illuſtre Maiſon de
gnac Fénelon, dont étoit le cé-
e Arc. de Cambray, de ce nom.
18. 58. lat. 45. 40.
ALINS, *Salinæ*, ville conſid. de
en Franche-Comté; avec un
qui la commande, appellé *le*
St André. Elle eſt remarq. par
elles ſalines. La gr. ſaline qui
tuée au milieu de la ville, eſt
me une pet. place fortif. Salins
ans une vallée fert. ſur la petite
urieuſe, qui a ſa ſource dans la
même, à 8 li. S. de Beſançon,
E. de Dole, 81 S. E. de Paris.
23. 36. lat. 46. 58.
ALISBURY ou *SALESBURY*,
iodunum, *Sarisburia*, une des
belles villes d'Ang. capitale du
shire, avec titre de Comté & un
. ſuf. de Cantorbéri. La Cathé-
a le plus haut clocher d'Ang.
a autant de portes, qu'il y a de
dans l'année, autant de fenê-
qu'il y a de jours, & autant de
ers & de pilaſtres, qu'il y a d'heu-
Saliſbury envoie deux Députés
arlement. Il eſt ſur l'Avon &
luſieurs ruiſſeaux, à 22 li. S. O.
ondres, 11 S. E. de Bath. lon.
5. lat. 51. 2.
Sallartaine. bourg de Fr. dans
itou, Election des Sables-d'O-
e.
ILM ou *SALMES*, *Salmona*,
ville de Lorraine, ſur les front.
Alſace, dans la Voſge, avec un
& titre de P. Elle eſt au pied
ont de Voſge, près de la ri. de
h, à la ſource de la Sarre, à
de Straſbourg, 22 de Nancy.
24. 57. lat. 48. 34. Il y a une
pet. ville de ce nom dans le
Luxembourg, avec titre de C.
ri. d'Albe.
SALMIECH, petite ville de Fr.
le Rouergue, au Dioc. de Ro-

LO, *Sælodium*, ville impor-

tante de la Répub. de Veniſe, au Breſſan. Les Imp. furent obligés de l'abandonner après la bat. de Calcinato, en 1706. C'eſt la patrie de Bernardin Paterne. Elle eſt ſur le lac de Garde, à 4 li. N. O. de Garde, 7 N. E. de Breſſe. lon. 28. 6. lat. 45. 38.

SALOBRENA, *SALOBREGNA*, pet. ville d'Eſp. au R. de Grenade, avec un port & un chât. bien fortif. Il s'y fait un gr. com. de ſucre & de poiſſons. Elle eſt ſur un rocher, près de l'emb. de la ri. de ſon nom, à 5 li. d'Almunecar.

SALOMON (les Iſles de) Iſles de la mer du Sud. Alvare de Mendoça les découvrit en 1567. On en compte 18 princ. dont quelques-unes ont 200 li. de tour. Au reſte ces Iſles ne ſont pas fort connues. lat. mérid. 7—23.

SALON, *Salum*, ville de Fr. en Provence, dans la Viguerie d'Aix. On voit dans l'Egliſe des Cordeliers le tombeau du fameux Noſtradamus. Cette ville eſt ſur un canal appellé *la Foſſe Crapone*, qui communique avec la Durance, à 8 li. N. O. d'Aix. lon. 22. 50. lat. 43. 40.

SALONE, *Amphiſa*, ville de Gréce, dans la Livadie, avec un Evéc. ſuf. d'Athenes. Elle eſt habitée par des Turcs & par des Grecs, & eſt ſit ſur une petite ri près du golfe de même nom, à 17 li. N. E. de Lépante. lon. 40. 36. lat. 38. 50.

SALONICKI, *SALONIQUE*, ou *THESSALONIQUE*, *Theſſalonica*, anc. gr. peuplée, riche & célebre ville de la Turquie Eur. cap. de la Macédoine, avec un Arc. Grec, un bon port & pluſieurs forts. On y voit beaucoup de Moſquées, d'Egliſes Grecques, & de Synagogues pour les Juifs, qui y ſont en gr. nombre. Il s'y fait un com. conſid. ſur-tout en ſoie. Elle eſt au fond du golfe de ſon nom, partie ſur une hauteur, & partie ſur une pente aſſez près de la ri. Vardar, à 20 li. N. de Lariſſe, 49 S. O. de Sophie, 108 O. de Conſtantinople. lon. 40. 48. lat. 40 d. 41′, 10″.

Salſes, *Salſulæ*, chât. très-fort de Fr. au Rouſſillon, ſur les confins du Languedoc. Le P. de Condé le prit en 1639. Les Eſp. le reprirent en 1640, & les Fr. en 1642. Il eſt entre un étang de même nom, & entre des mont. à 4 li. N. de Perpignan. lon. 20. 35. lat. 43. 35.

Salsette, *Salſeta*, Iſle de la mer des Indes, près de la preſqu'Iſle en deça du Gange, ſur la côte du R. de Décan. Elle a environ 24 li. de tour, 7 de long, & 5 de large. Elle eſt très-fert. en ris, fruits, & cannes de ſucre. Elle appart. au Port. & les Jéſuites en poſſedent la meilleure partie.

Salta, *Salta*, ville de l'Amér. mérid. au Tucuman. Il s'y fait un gr. com. de bled, vin, bétail, &c. Elle appart. aux Eſp. & eſt ſit. ſur une pet. ri. à 15 li. d'Eſtreco. lon. 314. 15. lat. mérid. 25—50.

Saltash, petite ville à marché d'Ang. au pays de Cornouailles, ſur les front. du Devonshire. Elle envoie deux Députés au Parl. & eſt à 60 li. S. O. de Londres. lon. 13. 30. lat. 50. 40.

Saltza, ville d'Al. dans la b. Saxe, au D. de Magdebourg, ſur l'Elbe. On y trouve des ſources d'eau ſalée. Elle eſt à 6 li. de Magdebourg. lon. 29. 36. lat. 52. 25.

SALTZBOURG, *Salisburgum*, gr. anc. & forte ville d'Al. au cercle de Baviere, cap. de l'Etat de même nom, poſſedé par l'Arc. de Saltzbourg, qui eſt P. Sou. & prend le titre de Légat. Il y a un chât. très-fort par ſa ſit. & une Univ. La Cathédrale & le Palais de l'Arc. ſont des édifices ſuperbes. La ville eſt des deux côtés de la ri. de Saltz. à 20 li. S. de Paſſaw, 27 E. p. S de Munich, 53 N. de Veniſe, 62 O. p. S. de Vienne. lon. 30. 50. lat. 47. 42.

Il y a, dans le voiſinage, des ſalines d'un gr. revenu.

L'Arc. de Saltzbourg eſt bor. N. par la Baviere, E. par l'Autriche. S. par la Carinthie & par le Tirol, O. par le même & par la Baviere. C'eſt un pays montagneux.

SALVADOR ou BANZA, gran de ville d'Afr. cap. du Congo, dan la Prov. de Sogno, avec un gr. Pa lais où le R. fait ſa réſid. & un Evê que Port. Elle eſt ſur une mont. fo eſcarpée. lon. 32. lat. mérid. 5.

Il y a une autre ville de ce nor dans l'Amér. au Gouv. de Guatima la, dans une cont. à laquelle ell donne ſon nom.

SALVADOR (St) *Soteropolis* gr. bien peuplée, & belle ville d l'Amér. mérid. cap. du Bréſil, ave un Arc. & pluſieurs forts. C'eſt l réſid. du Viceroi, & de tous les Offi ciers du R. de Port. au Bréſil. Il y pluſieurs Maiſons Religieuſes. Le Jéſuites y ont un gr. & magnifiqu Collége. Les habitans paſſent pou être voluptueux, vains, ſuperbes lâches, ignorans & fort bigots. I ſe fait dans cette ville un com. con ſid. Elle eſt ſur une hauteur, ſur l Baie de tous les Saints. Son port eſ au bas de la hauteur. lon. 339. 35 lat. mérid. 13.

Salvages (les) nom de deux Iſ les d'Afr. dans l'Océan Atlantique entre Madere & les Canaries. Il y une gr. quantité de ſerins. On le met ſouvent au nombre des Cana ries.

* *Salvagnac*, pet. ville de Fr en Languedoc, au Dioc. d'Alby.

Salvaterra, *Salva terra*, pet ville de Port. dans l'Eſtramadure ſur le Tage. Il y a une Maiſon R. lon 9. 44. lat. 38, 59.

Salvatierra, ville très-fort de Port. dans la Prov. de Beira, ſu les front. de l'Eſtramadure Eſp. le Fr. la prirent en 1704, & les Allié en 1705. Elle eſt ſur la ri. d'Elia, 5 li. N. E d'Alcantara, 15 S. O de Placentia. lon. 11. 48. lat. 39 33.

Salvatierra, pet. ville d'Eſp dans la Galice, ſur les front. de Portugal, ſur le Minho, à 12 li. N. O de Brague, 23 S. de Compoſtelle lon. 9. 30. lat. 41. 48.

Salvatierra, ville d'Eſp. dan la Biſcaye, une des princ. places d la Prov. d'Alava. Elle eſt au pied d

ont. de St Adrien, à 13 li. de
oria. lon. 15. 28. lat. 42. 50.
ALUCES, *Salutiæ*, ville & chât.
l. dans le Piémont, capitale du
q. de même nom, avec un Evéc.
de Turin, qui prétend cepen-
ne relever que du Pape. Elle eſt
ne hauteur, au pied des Alpes,
du Pô, à 9 li. S. p. O. de Tu-
6 S. E. de Pignerol. lon. 25. 8.
44. 35.
Mar. de Saluces fait une Prov.
iémont. Il eſt bor. N. par le
hiné, & la Prov. des 4 Vallées,
r les Prov. de Savillan & de
no, S. par la Prov. de Coni &
de Nice, O. par la vallée de
lonette. Il fut cédé au D. de
e en 1601, par le Traité de
.

LVETAT (la) *Salvitas*, petite
le Fr. dans le Rouergue, ↓ lect.
lle-Franche, près d'un ruiſ. Il
ne Juſtice R. C'eſt la patrie du
e Miniſtre Claude.
amadet, bourg de Fr. en Gaſ-
, dans les Landes.
MAR ou TANDAYE, Iſle de la
es Indes, une des Philippines,
E. de Luçon, dont elle eſt ſé-
par le détroit de St Bernardin.
environ 130 li. de tour. Il y a
oup de mont. eſcarpées. Les
s y ſont fertiles.
MARAN, ville d'Aſ. dans la
orient. de l'Iſle de Java. Elle
peuplée.
MARCANDE, *Samarcanda*,
r. forte, belle, peuplée, &
e ville d'Aſie, cap. du R. de
nom, au pays des Uſbecks,
ne Académie célebre, & un
u Tamerland faiſoit ſa réſid.
re On y fait un gr. com. ſur-
s fruits exquis, qui viennent
n ter. Elle eſt dans une belle
a ri. de Sogde, aſſez près des
e Perſe, à 40. li. de Bokara.
30. lat. 39. 20.
ALES, nom qu'on donne à
d nombre de petites Iſles de
ſur la côte ſept. de l'Iſthme,
l'Amér. ſept. avec la mé-
s ſont ſit. de maniere qu'a-

vec les mont. & les forêts voiſines, elles donnent une vue charmante.

Sambre (la) *Sabis*, riv. de F. & des Pays-Bas, qui prend ſa ſource près du village de Novion, en Picardie, & ſe jette dans la Meuſe à Namur.

Samer, bourg de Fr. dans le Boulonnois, au voiſinage de la Liane, avec une Abbaye de Bénédictins qui vaut 8000 liv.

SAMMATAN, *Sammatanum*, ville de Fr. au C. de Comminges. C'étoit autrefois une place très-conſid Elle a donné naiſſance à François de Belle-Forêt. Elle eſt dans un vallon, ſur la Save. Il y a un chât. très-fort ſur le ſommet de la mont. à une li. N. E. de Lombez. lon. 18. 37. lat. 43. 34.

SAMOGITIE, *Samogitia*, Prov. de Pologne, bor. N. par la Curlande, E. par la Lithuanie, O. par la mer Baltique, S. par la Pruſſe R. Elle a environ 70 li. de long ſur 50 de large. C'eſt un pays entrecoupé de bois & de mont. fort hautes, abon. en bétail & en miel. Les chevaux en ſont fort eſtimés. Les habitans ſont groſſiers, mais gens de probité. On dit qu'une fille ne ſçauroit marcher la nuit, qu'elle n'ait une torche à la main, & deux ſonnettes à la ceinture, afin que ſes parens ſoient avertis de ce qu'elle fait. On ne marie ordinairement les enfans qu'à 30 ans. Roſienne & Womie ſont les principaux lieux de Samogitie.

SAMOÏEDES (les) *Samoiedi*, peuple qui occupe la partie ſept. de l'Empire Ruſſien, entre la Tartarie Aſiat. & Archangel, le long de la mer, juſqu'en Sibérie. Ce ſont des Sauvages, la plupart Idolâtres, qui vivent de chaſſe & de pêche, & habitent pendant l'hiver dans des eſpeces de tanieres, où ils conſument, preſque ſans ſortir, les vivres qu'ils ont amaſſés pendant la belle ſaiſon. Ils ont autant de femmes qu'ils peuvent en acheter; quand ils en ſont las, ils les rendent à leurs parens, & en prennent d'autres. Ils paſſent pour gr. magiciens. Souvent quand

leurs peres & leurs meres ſont vieux, & hors d'état de rien faire, ils les noyent, croyant par-là exercer une œuvre de charité. Depuis Pierre le Grand, pluſieurs ont embraſſé le Chriſtianiſme.

SAMOS, *Samos*, Iſle de l'Archipel, ſur la côte de la Natolie, au N. du golfe de même nom, au S. du golfe d'Epheſe, & à l'E. de l'Iſle de Nicaria. Elle a environ 13 li. de long ſur 9 dans ſa plus gr. largeur. Elle eſt extrêmement fert. en tout. On y trouve des fruits exquis de toutes eſpeces, ſur-tout des muſcats excellens, du gibier & de la volaille en quantité; elle n'eſt pas cependant ſi bien cultivée qu'elle étoit du tems des Grecs. On y compte environ 12000 hommes, preſque tous Grecs, Elle appart. aux Turcs. Les Moines & les Prêtres occupent une gr. partie de l'Iſle. L'Evêque fait ſa réſid. à Cora. lon. 44. 20 — 45. lat. 37 d. 45′ — 57′.

SAMO-THRACE ou SAMANDRACHI, *Samothracia*, petite Iſle de l'Archipel, à 4 li. de la côte mérid. de la Romanie, au N. de l'Iſle d'Imbro. Elle eſt preſque ronde, ayant 3 li. de diamétre. lon. 44. 42. lat. 40. 34.

SAMSCHE, Prov. d'Aſie, dans la Georgie, bor. S. par l'Arménie, O. par le Guriel, N. par l'Immiretre, E. par le Caker. Elle a un Prince particulier, tributaire du Grand-Seigneur.

SAMSOE, *Samus Danica*, Iſle de Dan. dans la mer Baltique, au N. de l'Iſle de Fionie, & à l'E. du Jutland. Elle a environ 3 li. de long, ſur une de large. lon. 28. 2. lat. 55.

Samſon (St) bourg de Fr. en Normandie, ſur la Rille, à 2 li. de Pontaudemer. Il y a encore un bourg de ce nom dans le Maine, Election du Mans; & un autre en Anjou, Election d'Angers.

SANAA, *Sanaa*, gr. belle, bien peuplée & très-com. ville d'Aſie, cap. de l'Arabie heureuſe, dans l'Yemen propre. L'air y eſt fort tempéré, & les jours y ſont preſque tou- jours égaux. On y trouve quantit d'eau & de beaux vergers. Elle e dans une très-belle ſit. dans le mont. à 34 li. N. E. d'Aden. lon 64. lat. 14. 58.

SANCERRE, *Sacrum Cereris Sincerra*, ville de Fr. dans le Berri ſur les front. du Nivernois, ave titre de C. poſſédé par la Maiſon d Bourbon-Condé. Cette ville fut u des princ. boulevards des Calviniſ tes. Les troupes de Charles IX. fu rent obligées d'en lever le ſiége e 1569; mais enfin les aſſiégés furen obligés de ſe rendre en 1573, apr avoir ſouffert une gr. famine. On e démolit les fortif. Elle eſt ſur ur mont. près de la rive gauche de Loire, à 9 li. N. O. de Nevers, N. E. de Bourges, 44 S. de Pari lon. 20 d. 30′. 20″. lat. 47 d. 1 49″.

SANCIAN, *Sancianum*, pet. I de l'Océan, ſur la côte de la Pro de Quanton en Chine. Elle a env ron 15 li. de tour, & eſt célebre p la ſépulture de St François Xavie

SANCOINS, *Tincontium*, peti ville de Fr. dans le Berri, aux co fins du Bourbonnois, ſur le ru d'Argent.

SANDECZ, *Sandecium*, vi forte de la petite Pologne, au P de Cracovie. Elle eſt au pied mont de Krapack, ſur le torrent Dunaiſo, à 13 li. S. E. de Cracov lon. 38. 56. lat. 49. 50.

* Sandillon, bourg de Fr. d l'Orléanois, Election d'Orléans

SANDO, *Sandum*, Iſle du Jap ſur la côte ſept. de l'Iſle de Niph avec une ville de même nom. El environ 35 li. de tour. lon. 156. 37. 15.

Sandomir, *Voyez* Sendomir.

Sandoux (St) bourg de Fr. Auvergne, au Dioc. de Clermon

Sandras, Abbaye de Fr. au D d'Alais. Elle eſt l'Ordre de St noît, & vaut 3000 liv.

SANDWICH, *Sanduicus*, v d'Ang. au C. de Kent, avec titr C. C'eſt un des 5 ports du R. les Députés au Parl. ſont app

ons des cinq Ports. Elle eſt à 17
. E. de Londres. lon. 18. 45.
51. 10.

ANGUEHAR, *SANQUEHAR*,
Parl. d'Ecoſſe, au C. de Dom-
Elle eſt à 17 li. S. O. d'Edim-
g, près de la ſource de la Nith.
13. 30. lat. 55. 43.

INGUESA, *Iturifſa*, *Sangoſſa*,
pet. ville d'Eſp. au R. de Na-
, ſur les front. de l'Aragon,
l'une Mérindade. Elle eſt ſur la
Aragon, à 11 li. de Calahorra,
Pampelune, une de Xavier,
qui a donné naiſſance à Saint
ois Xavier. lon. 16. 32. lat.
.

NGUIN, *Sanguinum*, R. des
Orientales, dans l'Iſle des Cé-

NTA-CRUZ, *S. Crux*, ville
ſur la côte de Barbarie, dans
. de Suze, au R. de Maroc,
n port & un fort. Les Maures
ent ſur les Port. en 1536. Elle
extrémité de l'Atlas, ſur le
Aguer. lon. 7. 40. lat. 30. 30.
TA-CRUZ, gr. Iſle de la mer
, une des plus conſidérables
s de Salomon. Elle a envi-
o li. de tour. lat. 20. 21. lon.

TA-CRUZ-DE-LA-SIERRA,
l'Amér. mérid. cap. de la
du même nom, au Pérou,
Audience de Los Charcas, ſur
fins du Paraguai, avec un
f. de la Plata. Elle eſt au
ne mont. dans une campa-
en bons fruits, ſur la ri.
ay. lon. 318. lat. mérid.

A-FE, *S. Fidei Fanum*,
l'Amér. ſept. cap. du Nou-
exique. Elle eſt dans des
ès de Rio-del-Norte, à 300
xico. lon. 271. lat. 35. 32.
A-FÉ-DE-BOGOTA, vil-
Amér. mérid. cap. du nou-
e Grenade, avec un Arch.
nal ſouv. & une Univ. éri-
10. Elle eſt ſur la pet. riv.
auprès des mont. de Bogo-
07. 30. lat. 3. 58.

SANTAREN, *Scalabis*, anc. & belle ville de Port. dans l'Eſtramadure. Elle eſt ſur une mont. auprès du Tage, dans un ter. très-fert. en olives, en froment & en vin. On y fait la moiſſon deux mois après qu'on a ſemé. Don Alphonſe Henriquez prit cette place ſur les Maures en 1447. Elle eſt à 8 li. S. de Leyria, 14 N. E. de Liſbonne. lon. 9. 50. lat. 39. 12.

SANTEN, *Santena*, petite ville d'Al. au cerc. de Weſtphalie, dans le D. de Cleves. On y fit en 1614 le Traité de partage des Etats de la ſucceſſion de Juliers. Elle reſta au R. de Pruſſe. Elle eſt à une demi-li. du Rhin, dans une vallée entre des mont. à 2 li. N. O. de Weſel. lon. 24. 8. lat. 51. 38.

SANTERRE, *Sanguiterſa*, petit pays de Fr. en Picardie. Il a le Cambréſis au N. le Vermandois à l'E. l'Amiénois à l'O. & la Somme au S. Il eſt très-fertile.

SANTILLANE, *S. Julianæ Fanum*, ville d'Eſp. cap. de l'Aſturie, qui porte ſon nom, avec titre de Marq. Elle eſt ſur la mer, à 5 li. de St André, 22 E. d'Oviédo, 38 N. O. de Burgos, 80 N. O. de Madrid. lon. 13. 2. lat. 43. 30.

SANTORINI ou S. ERINI, *Thera*, Iſle de l'Archipel, au N. de Candie, & au S. O. de Namphio. Elle a 3 li. de long ſur preſque autant de large. Elle eſt toute couverte de pierres-ponce, & les côtes en ſont ſi affreuſes, qu'on ne ſçait par où les aborder. Quoique le ter. ſoit ſec & ſtérile, les habitans, qui ſont au nombre de 10000, ne laiſſent pas, par leur induſtrie, d'en tirer de l'orge, du coton, & du vin en abond. Il y a pluſieurs petites villes & pluſieurs villages. Il n'y a preſque point de Turcs. lon. 43. 33. lat. 39. 10.

Santvliet, fort des Pays-Bas, dans le Brabant, ſur le bord orient. de l'Eſcaut, entre Lilloo & Berg-op-Zoom. lon. 21. 48. lat. 51. 21.

* *SANXAY*, pet. ville de Fr. dans le Poitou, Election de Poitiers.

Saone (la) *Arar* ou *Soccona*,

ri. conſid. de Fr. qui prend ſa ſource au mont de Voſge, près de Darney, paſſe par la Franche-Comté, la Bourgogne, le Beaujolois, & ſe jette dans le Rhône à Lyon.

C'eſt auſſi le nom d'une ri. du R. de Naples, dans la Terre de Labour. Elle prend ſa ſource près de Tiano, & ſe jette dans la mer de Naples.

Sap (le) gros bourg de Fr. en Normandie, dans la Gén. d'Alençon, Election de Lizieux, avec titre de Vicomté.

SARAGOSSE ou SARAGOCE, *Cæſarea Auguſta*, anc. gr. très-belle, bien peuplée, & com. ville d'Eſp. cap. du R. d'Aragon, au terr. de Saragoſſe, avec un Arch. une Univ. & un Tribunal de l'Inquiſition. C'eſt la réſid. du Viceroi & de tous les Officiers de la Prov. Parmi un gr. nombre de beaux édifices, on rem. ſur-tout la Cathédrale, l'Hôpital-Général, le palais de l'Inquiſition, qui a été fortif. peut ſervir de cit. à la ville, la Maiſon de ville, & la Maiſon de la Députation. C'eſt la patrie d'Antoine-Auguſtin. Les Fr. & les Eſp. furent défaits auprès de cette ville en 1710. Elle eſt ſur la rive gauche de l'Ebre, qu'on paſſe ſur 2 beaux ponts, dans un ter. fert. & abond. en tout ce qui eſt néceſſaire à la vie, à 39 li. O. p. N. de Tarragone, 24 O. de Lérida, 53 O. de Barcelonne, 60 N. E. de Madrid. lon. 16. 57. lat. 41. 47.

Saraio, *Bosna-Serai* ou *Serai*, *Seraium*, gr. & forte ville de la Turquie, dans la Boſnie. Elle eſt ſur le ruiſ. de Migliataska, à 48 li. S. O. de Belgrade, 24 N. E. de Banialuck, 27 S. E. de Jaicza. lon. 36. 28. lat. 44. 40.

Saramon, *Cella-Medulfi*, Abbaye de Fr. au Dioc. d'Auch, Ordre de St Benoît. Elle vaut 2800 liv.

Saratof ou *Soratof*, *Saratovia*, ville de l'Emp. Ruſſien, au R. d'Aſtracan, près du Wolga, ſur la pente d'une mont. Preſque tous les habitans ſont ſoldats. lon. 67. lat. 52. 4.

SARAVI, Prov. d'Afr. dans l'Abiſſinie. On en tire les plus bea chevaux de l'Ethiopie.

Sarbourg ou *Sarbruc* *Pons-Saravi*, ville d'Al. dans l lect. de Treves, ſur la Sare, qu paſſe ſur un pont à 3 li. S. de T ves. lon. 24. 15. lat. 49. 35.

Sarbruck ou *Sarbour* *Pons Saravi*, anc. ville de Lor ne, dans le Bail. Al. près des fr de la baſſe Alſace. Elle eſt au p des mont. ſur la Sare, qu'on p ſur un pont, à 6 li. E. de Marſa O. de Phalzbourg, 20 S. E. de M 89 E. de Paris. lon. 24. 44. lat. 4 43'. 55".

Sarbruck, anc ville de la raine Al. cap. du C. de même n elle étoit autrefois Imp. Elle a ſouvent ravagée pendant les gue Elle eſt ſur la Sare, à 3 li. de guemine, 6 de Sar-Louis. lon 44. lat 49. 18.

Sardaigne (la) *Sardi* Iſle de la mer Médit. au S. de de Corſe. Elle a 58 li. de long 30 de large. Elle eſt très-fert grains, olives, oranges, citr &c. On y trouve du bétail en q tité, ſur-tout des bêtes à cor du gibier à foiſon, des mines d'argent, de plomb, &c. La pê eſt fort abond. la princ. eſt cel thon & du corail. L'air y eſt ſain, ce qui fait qu'elle n'eſt pa peuplée. Depuis long-tems el fort mal cultivée, & le D. de S à qui elle appart. à titre de R me, en tire très-peu de choſe fut cédée par l'Emp. en échan la Sicile, au pere du R. de S gne d'aujourd'hui. Cagliari & ri en ſont les cap. lon. 25. 4 20. lat. 38. 42—41. 11.

Sare, *Saravus*, ri. de Lor Elle prend ſa ſource dans la L ne Al. un peu au-deſſus de S & ſe jette dans la Moſelle, u au-deſſus de Treves.

* Saren, bourg de Fr. dans léanois, Election d'Orléans.

Sargans, *Sarunetes*, v Suiſſe, cap. du C. de même au cant. de Zurich, avec un

n rocher, où réſide le Bailli. eſt ſur la croupe d'une petite . lon. 27. 10. lat. 47. 11. y a près de la ville une fon- d'eaux minérales qui paſſe pour r de différentes maladies.

RGEL, *Canuccis*, gr. & anc. d'Afr. au R. de Maroc, dans la de Trémécen, avec un chât. port. Elle eſt à 10 li. de Te- & 10 d'Alger, ſur la mer. lon. o. lat. 33. 30. Dans l'expédi- que l'Emper. Charles V. fit en ſon Amiral, André Doria, bat- ns le port de Sargel, une par- l'armée navale de Barberouſſe; te ſe retira dans le chât. mais oldats de Doria étant entrés la ville, & s'étant amuſés à , les Turcs qui étoient dans le en ſortirent, vinrent fondre x, & les mirent en fuite après oir tué un grand nombre.

RGUEMINE, ville de la Lor- Al. ſur la Sare, à 3 li. de Sar- lon. 24. 47. lat. 49. 4.

RLAT, *Sarlatum*, ville de Fr. e Périgord, avec un Evéc. ſuf. urdeaux, un Préſidial, une on & une Sénéchauſſée. C'eſt lle fort pauvre. Elle eſt dans nd environné de mont. ſur le e Sarlat, à 11 li. S. E. de Pé- x, 14 N. O. de Cahors, 35 E. de Bourdeaux, 120 S. p. O. de lon. 18. 54. lat. 45. 3.

- LOUIS, *Sarus-Ludovici*, orte de Fr. en Lorraine. Elle ie en 1680. par ordre de Louis & fortif. à la Vauban. Elle eſt Sare, ſur l'Iſthme d'une preſ- formée par cette riv. à 12 li. Thionville, 13 N. E. de Metz, p. N. de Paris. lon. 24. 28. . 22.

RMAN, gr. ville bien peu- 'Afr. au R. de Tripoli. Ses ns ſont Bereberes.

RNO, *Sarnus*, ville d'Italie, de Naples, dans la Principau- avec un Evéc. ſuf. de Salerne, e de D. poſſédé par la Maiſon berini. Elle eſt ſur la ri. de , aſſez près de ſa ſource, à 5 li. N. E. de Salerne, 8 S. E. de Naples. lon. 32. 10. lat. 40. 48.

Saros, chât. très-fort de la haute Hongrie, dans un C. de même nom, ſur les front. de la Pologne. Il eſt ſur la Thariza, à 2 li. d'Epe- ries. lon. 39. 28. lat. 49. 12.

Sarre, bourg de Fr. en Gaſcogne, recette de Bayonne, au pays de La- bour.

SARREAL, pet. ville d'Eſp. dans la Catalogne, ſur la ri. de Francoli. On trouve aux environs des carrieres d'albâtre, qui eſt ſi beau, qu'on en fait des glaces & des fenêtres.

SARSINE, *Sarſina*, anc. ville d'Ital. dans l'Etat de l'Egliſe, dans la Romagne, avec un Evéc. ſuf. de Ravenne. Elle eſt ſur les front. de Toſcane, au pied de l'Apennin, ſur la ri. de Bavia, à 8 li. S. O. de Ri- mini, 12 S. de Ravenne, 54 N. O. de Rome. lon. 29. 46. lat. 43. 58.

SAR-VERDEN, *Sar-verda*, ville de Fr. dans la Lorraine Al. capitale d'un C. de même nom. Elle eſt ſur la Sare, à 4 li. de Sarbourg, 2 de Fe- neſtrange, 89 de Paris. lon. 24. 45. lat. 48. 59.

SARVITZA, *Servitia*, ville de la Turquie Eur. dans la Macédoine, au Comenolitari, en partie ſur une montagne, & en partie dans une plaine, ſur une petite riviere.

SARWAR, ville de la h. Hon- grie, cap. du C. de même nom. Elle eſt ſur le Rab, dans l'endroit où ſe jette une autre petite riviere. lon. 35. 23. lat. 47. 10.

SARZANE, *Sergianum*, anc. & forte ville d'Ital. dans l'Etat de Gê- nes, avec un Evéché ſuf. de Piſe, mais exemt de ſa juriſdiction. Le Gr. D. de Toſcane la céda aux Gé- nois pour Livourne. Elle eſt à l'emb. de la ri. de Macra, ſur les front. de la Toſcane, à 4 li. N. O. de Maſſa, 13 N. O. de Piſe, 20 S. E. de Gênes. lon. 27. 37. lat. 44. 8.

SAS-DE-GAND, *Saſſa*, petite ville très-forte de la Flandre Hol. au quartier de Gand. Elle a de belles écluſes, & eſt ſur un canal qui com- munique avec Gand, dont elle eſt

à 3 li. N. Les Gantois la bâtirent pour être un boulevard de leur ville ; mais les Hol. la prirent en 1644, & elle leur eſt demeurée. Elle a un havre ſit. au milieu d'un fort, à 4 baſtions, & eſt à un quart de li. du fort St Antoine, à une li. S. de Philippine. lon. 21. 20. lat. 51. 15.

Saseron, gr. ville des Indes, au R. de Bengale. Elle eſt au pied des mont. près d'un grand étang, au milieu duquel eſt une petite Iſle où l'on voit une ſuperbe Moſquée. On va dans cette Iſle ſur un beau pont. lon. 102. 20. lat. 26. 10.

Sasquesahanoxes, peuple ſauvage de l'Amér. ſept. dans la Virginie, le long d'une ri. qui ſe décharge dans le golfe appellé *Bolus*. Ils ſont d'une gr. & d'une groſ. extraordinaires. Ils ſe ſervent d'arcs & de fléches, s'envelopent le corps d'une peau d'ours, à laquelle ils attachent par parure des pattes de loups.

Sassari, *Saſſaris*, gr. & jolie ville d'Ital. une des princ. de l'Iſle de Sardaigne, avec un chât. & un Arch. Les Fr. la prirent & la ſaccagerent en 1527. Elle eſt dans une plaine, ſur la ri. de Torre, au N. de l'Iſle, à 6 li. N. d'Alghier, 8 S. de Villa-Aragonenſe. lon. 26. 14. lat. 40. 46.

Sassebes ou *Millenbach*, ville forte de la Tranſilvanie, cap. du C. de même nom. Elle eſt au confl. de deux pet. ri. qui ſe jettent dans la Maroſch, à quelques li. au-deſſous. lon. 42. 15. lat. 46. 16.

Sassuolo ou *Sasseuil*, *Saxulum*, ville d'Ital. au D. de Modêne, dans la Prov. de Carpi, cap. d'une Seigneur. qui appart. au Marquis de St Martin, de la Maiſon d'Eſt. Elle a un fort chât. & eſt ſur la Secchia, à 4 li. S. O. de Modêne. lon. 28. 24. lat. 44. 32.

Satalie, *Satalia*, gr. & très-forte ville de la Turquie Aſiat. ſur la côte de la pet. Caramanie, avec un petit port. Elle eſt diviſée en trois villes. On y voit une ſuperbe Moſquée, qui étoit autrefois une Egliſe dédiée à la Ste Vierge. Cette ville eſt au fond d'un golfe très-dangereux, auquel elle donne ſon nom, dans un ter. abond. en toutes choſes ; mais ſur-tout en citronniers & en orangers d'une beauté admirable, à 60 li. O. p. S. de Cogni, 110 p. E. de Conſtantinople. lon. 46. lat. 37. 8.

Satur (St) Abbaye de Fr. au Dioc. de Bourges. Elle eſt de l'Ordre de St Auguſtin, & vaut 8000 liv.

Saturin (St) nom de deux bourgs de Fr. en Auvergne, l'un Elect. de Clermont, & l'autre Elect. de Saint-Flour.

* Sauchery, bourg de Fr. dans le Gén. de Soiſſons, Elect. de Château-Thierry.

Save, *Savus*, ri. d'Al. qui prend ſa ſource dans la h. Carniole, aux front. de la Carinthie, & ſe jette dans le Danube, près de Belgrade.

Savenieres, bourg de Fr. en Anjou, Election d'Angers.

Saverdun, *Saverdunum*, petite ville de Fr. au C. de Foix. Elle étoit autrefois très-forte. Elle eſt diviſée en ville h. & en ville b. & la b. eſt diviſée en ville & en fauxbourg. Elle eſt ſur l'Ariége, à 6 li. de Foix, 10 de Toulouſe. lon. 19. 15. lat. 43. 10.

Saverne ou *Zabern*, *Tabernæ*, ville de Fr. dans la b. Alſace, ſur les front. de Lorraine, avec un beau Palais, où les Evêques de Straſbourg font ſouvent leur réſidence. Elle eſt au pied des mont. Voſge, dans un pays fert. en vin & fort agréable, ſur la ri. de Sort, à 3 li. N. O. de Straſbourg, 94 de Paris. lon. 25 d. 2′. 26″. lat. 48 d. 44′. 10″.

Saverne (la) *Sabrina*, ri. d'Angl. qui prend ſa ſource au mont Plinlimouth, dans le C. de Cardigan, au pays de Galles, & ſe jette dans le canal de St George.

* Sauflieu (St) bourg de Fr. en Picardie, dans l'Amiénois, Election d'Amiens.

Saugé, bourg de Fr. dans l'Anjou, Election de la Fleche.

Saugues, *Salgæ*, ville de F

ıs le Gouvern. de Languedoc, au vaudan, Dioc. de Mende. Il y a bourg de ce nom en Auvergne, ection de Brioude.

Savigné-l'Evêque, bourg de Fr. ıs le Maine, Election du Mans, c un château.

Savigny, Abbaye de Fr. en Normandie, au Dioc. d'Avranches. Elle de l'Ordre de Cîteaux, & vaut ooo liv.

l y a une autre Abbaye de ce nom Dioc. de Lyon, Ordre de St Bet. Elle vaut 6000 liv.

Savillan, Savillano, Saviıum, jolie & très-forte ville d'Idans le Piémont, capitale de la v. de même nom, avec une riche baye de Bénédictins. Elle eſt ntageuſement ſituée, ſur la ri. de ra, à 2 li. O. de Foſſano, 3 E. Saluces, 4 N. de Coni, 9 S. de in. lon. 24. 18. lat. 44. 30.

a Prov. eſt bor. E. par celles de eraſco & de Foſſano, S. par la v. de Coni, O. par le Marq. de ıces, & N. par la Carmagnole.

avin (St) nom de deux Abbayes Fr. l'une au Diocèſe de Poitiers, vaut 3000 liv. & l'autre au Dioc. arbes, qui vaut 2400 liv. Elles de l'Ordre de St Benoît.

ujon, bourg de Fr. en Saine, Election de Saintes, ſur la re, avec un château.

ULGE (St) petite ville de Fr. le Nivernois, avec un Prieuré Ordre de St Benoît, dans un on.

ULGEN, ville d'Al. dans la e, chef-lieu d'un C. de même qui appart. au Baron de Wald-

ulgon, bourg de Fr. dans l'Anois, Election d'Angoulême.

ULIEU, *Sidoleucum*, ville de n Bourgogne, cap. d'un Bail. uxois. Elle eſt ſur une hauteur, un ter. fertile en grains, & l. en bétail, à 5 li. S. O. de r., 18 O. de Dijon, 40 N. p. e Lyon, 57 S. E. de Paris. 21 d. 53′. 56″. lat. 47 d. 16′.

Sault, *Saltus*, petite ville de Fr. en Provence, au Dioc. de Carpentras, chef-lieu d'un C. & d'une vallée de même nom.

Saumur, *Salmurium*, ville conſid. de Fr. en Anjou, capit. du Saumurois, avec un anc. chât. une Elect. & un Collége Royal. Il s'y eſt tenu un Concile en 1253, un en 1276, un en 1294, & un autre en 1315. Les P. R. y avoient une célebre Académie; mais elle fut ſupprimée après la révocation de l'Edit de Nantes. C'eſt un paſſage important de la Loire, ſur laquelle il y a un pont fort renommé. Saumur eſt à 9 li. S. E. d'Angers, 15 S. O. de Tours, 64 S. O. de Paris. lon. 17 d. 35′. 6″. lat. 47 d. 15′. 24″. C'eſt la patrie de Madame d'Acier.

SAVOIE, *Sabaudia*, Duché ſouverain d'Eur. entre la Fr. & l'Ital. bor. N. par le lac de Genêve, qui le ſépare de la Suiſſe, E. par les Alpes, qui le ſéparent du Piémont & du Vallais, O. par le Rhône, qui le ſépare du Bugey & de la Breſſe, S. par le Dauphiné, & une partie du Piémont. Il a environ 33 li. de long ſur 27 dans ſa plus gr. largeur. On le diviſe en Savoie particuliere, Genévois, Chablais, Faucigni, Tarentaiſe, Morienne, & partie du Bugey. C'eſt un pays preſque tout couvert de mont. peu fert. & difficiles à cultiver. La chaſſe y eſt bonne. Les habitans ſont ſimples, doux & bonnes gens. Chambéri en eſt la capit. Le D. de Savoie poſſede encore le Piémont, la Sardaigne, & quelques autres Terres.

Savone, *Savona*, grande, peuplée, belle & forte ville d'Italie, la 2e. de l'Etat de Gênes, avec deux chât. & un Evéc. ſuf. de Milan. On y voit beaucoup de belles Egliſes, & d'autres édifices très-bien bâtis. C'eſt la patrie de Gabriel Chiabrera. Le Roi de Sardaigne la prit en 1746. Elle eſt dans un ter. des mieux cultivés, & abon. en ſoie & en toutes ſortes de bons fruits, ſur la Médit. où elle a un port preſque rempli, à 10 li. S. O. de Gênes, 5 N. E. de

Final, 8 S. O. d'Aqui. lon. 26. 2. lat. 44. 20.

Savonieres, *Saponariæ*, bourg de Fr. en Touraine, à 2 li. de Tours. Il y a auprès des cavernes fam. par leur congélation.

* Sauvagere (la) bourg de Fr. en Normandie, dans la Gén. d'Alençon, Election de Falaize.

Sauvant (St) pet. ville de Fr. dans le Poitou, au Diocèse de Poitiers.

Sauvaſſanges, bourg de Fr. en Auvergne, Election d'Iſſoire.

Sauve (St) bourg de Fr. en Auvergne, Dioc. & Elect. de Clermont.

Sauves, *Salva*, gr. bourg de Fr. dans le Languedoc, au Dioc. d'Alais, ſur la Vidourle, avec une Abbaye de Bénédictins.

Sauveterre, *Salva-Terra*, petite ville de Fr. dans le Bearn, avec un vieux château ruiné, à 7 li. de Pau.

Il y a une autre petite ville de ce nom en Gaſcogne, dans le pays de Comminges.

Sauveur (l'Iſle de Saint) *Voyez* Guanahani.

Sauveur-le-Vicomte (St) petite ville de Fr. en Normandie, au Dioc. de Coutances, dans des marais, ſur la ri. de Beaupreis, avec une Abbaye de Bénédictins qui vaut 7000 liv.

Il y a en Fr. pluſieurs lieux du nom de St Sauveur.

Sauxilanges, *Celſiniacus*, petite ville de Fr. en Auvergne, Election d'Iſſoire, avec un célebre Monaſtere de l'Ordre de Cluni.

SAXE, *Saxonia*, gr. pays d'Al. diviſé en trois parties, le D. de Saxe, & les cercles de la haute & de la baſſe Saxe.

Le D. de Saxe eſt bor. au N. par le Marg. de Brandebourg, E. par la b. Luſace, S. par la Miſnie, O. par la Pr. d'Anhalt. Il a environ 30 li. de long ſur 25 de large. Il eſt très-fert. très-com. & très-abon. en mines. L'Elbe le coupe en deux parties inégales. Wirtemberg en eſt la cap. L'Elect. de Saxe eſt un des Elect. & Gr. Maréchal de l'Emp. Ce fut dan cette partie de l'Al. que Luther com mença à répandre ſes erreurs. Dre de en eſt la capitale.

Le cerc. de la haute Saxe compren un gr. nombre de Souv. Il eſt bo E. par la Pruſſe, une partie de Pologne & la Siléſie, S. par la Ba viere, la Bohême & le cercle d Franconie, O par le cerc. du hau Rhin & par le cerc. de baſſe Saxe, N par la mer Baltique & une partie d cerc. de la baſſe Saxe. L'Electeur d Saxe en eſt le Directeur.

Le cerc. de la baſſe Saxe contien auſſi un gr. nombre de Souv. Il e bor. N. par la mer Baltique & le D de Sleſwick, O. par la mer d'Al. & le cerc. de Weſtphalie, S. par le cer cle du haut Rhin & le cercle de haute Saxe, qui le borne auſſi à l'E Les D. de Magdebourg, de Brên & de Brunſwick-Lunebourg en ſon les Directeurs.

Saxe-Eyſenach, *Voyez* Eyſenach

Saxe-Gotha, *Voyez* Gotha.

Saxe-Lawembourg, *Voyez* La wembourg.

Saxe-Weimar, *Voyez* Weimar.

Saycock, *Saicocum*, gr. Iſle d l'Océan, une de celles qui forme l'Empire du Japon, *Voyez* Japon.

Scala, *Scala*, pet. ville d'Ita au R. de Naples, dans la Principau té cit. Elle avoit un Evéc. qui a é uni à celui de Ravello. Elle eſt à li. N. d'Amalfi. lon. 32. 7. lat. 4 38.

Scalanova, jolie ville de Turquie Aſ. dans la Natolie, ave un chât. & un port. Elle eſt dans u ter. abon. en bons vins, ſur la me à 3 lieues d'Epheſe. lon. 45. 6. la 37. 54.

Scalitz ou *Scala*, ville d la haute Hongrie, au C. de Poſon ſur les confins de la Moravie. C'e un paſſage très-avantageux de la Mo ravie en Hongrie. Elle eſt ſur Marck, à 20 li. N. de Preſbourg, N.O. de Leopolſtat. lon. 35. 22. la 48. 58.

Scamachie ou *Chamaki*, *Sa machia*; ville de Perſe, cap. d

rvan. Il s'y fabrique une quan- prodigieuſe d'étoffes de ſoie & coton. Elle eſt dans un vallon e deux montagnes. lon. 54. 40. 40. 50.

canderoon, *Voyez* Alexandrette.

CANDINAVIE, *Scandia*, nom n donne à la partie de l'Europe comprend le Dannemarck, la de & la Norwege.

CARBOROUG, ville à marché ng. dans la Prov. d'Yorck, au th-Riding, avec titre de C. Elle rès-forte par ſa ſit. étant ſur un er fort élevé, & très-eſcarpé, qui nce dans la mer, de ſorte qu'il t acceſſible que du côté de la ter- ſeulement vers l'O. Il y a un chât. & un bon port. Elle en- deux Députés au Parl. & eſt à i. N. de Londres. lon. 17. 12. 54. 14.

CARLINO, *Scarlinum*, petite d'Ital. dans la Toſcane, dans r. de Piombino, avec un chât. eſt ſur la côte, à 3 lieues S. de a, 4 de Piombino. lon. 28. 32. 42. 58.

CARO, *Scaros*, ville de l'Iſle antorin, avec un Evéché du Rit n. C'eſt-là où demeure la prin- le partie des Latins de l'Iſle. 43. 33. lat. 36. 10.

CARPANTO, *Carpathus*, Iſle Archipel, une des Sporades, au . de l'Iſle de Rhodes, & au N. e celle de Candie. Elle a envi- 9 li. de long ſur 3 dans ſa plus argeur. Il y a pluſieurs h. mont. abonde en bétail & en gibier. y trouve des mines de fer, des eres de marbre, & pluſieurs bons . Les Turcs en ſont les maî- & y ont un Cadi ambulant. 44. 55—45. 12. lat. 35 d. 26'.

arpe, *Scarpa*, ri. des Pays-Bas, rend ſa ſource dans l'Artois, . d'Aubigny, & ſe jette dans aut, près de Mortagne.

CELLA, *Scella*, Prov. d'Afr. l'Abiſſinie, à l'O. de la Prov. mba, & à l'E. de celle de Tam- C'eſt un pays rempli de mont. fort élevées, qui ne laiſſent pas d'être habitées, & bien cultivées. On trouve par-tout de bons pâturages, qui nourriſſent quantité de bétail.

* Scellieres, Abbaye de Fr. en Champagne, au Dioc. de Troyes. Elle eſt de l'Ordre de Cîteaux, & vaut 2500 liv.

SCHAFFHOUSE, *Scaphuſia*, gr. belle & forte ville de Suiſſe, cap. du cant. de même nom, avec un chât. en forme de cit. On y voit deux beaux Temples, & une horloge admirable dans la tour de Fronwag. On profeſſe dans cette ville la Religion Proteſtante. Elle eſt dans une ſit. très-avantageuſe ſur la rive droite du Rhin, qu'on paſſe ſur un des plus beaux ponts qui ſoient ſur ce fleuve, à 9 li. N. de Zurich, 9 O. de Conſtance, 16 E. de Bâle. lon. 26. 26. lat. 47. 39.

Le Cant. de Schaffhouſe eſt le 12e en nombre. Il eſt bor. N. & O. par la Suabe, E. par le cant. de Zurich & l'Evéc. de Conſtance, S. par le même & par le Thourgaw. Le pays eſt très-beau, & abond. en grains, fruits, & excellent vin. Ce cant. ſert à la Suiſſe de boulevard contre l'Allemagne.

SCHALHOLT, *Schalholtum*, petite ville, ou plutôt grand village, chef-lieu de l'Iſlande, avec un Evéc. ſuf. de Drontheim & un Collége.

SCHARNITZ, petite ville d'Al. dans le cerc. d'Autriche, au Tirol. C'eſt un paſſage de gr. importance & bien fortifié. Elle eſt ſur les confins de la Baviere.

SCHELESTAT, *Scladiſtadium*, anc. & forte ville de Fr. dans la h. Alſace, autrefois importante. C'eſt la patrie de Martin Bucer. Elle eſt ſur l'Ill, à 8 li. S. O. de Straſbourg, 4 N. O. de Colmar. lon. 25. 11. lat. 48. 17.

SCHEMNITZ, *Schemnitium*, ville de la h. Hongrie, l'une des ſept villes des mont. avec trois châteaux. Elle eſt renommée par ſes mines d'argent & d'autres métaux, & par ſes bains chauds. On voit auprès de cette ville un rocher fort élevé, dont

une partie, depuis le haut juſqu'en bas, eſt d'un bleu éclatant, mêlé de verd & de quelques taches jaunes, qui donne un aſpect des plus charmans. La ville eſt entre pluſieurs mont. fort hautes, ſur une petite ri. à 20 li. de Preſbourg.

Schenck, fort d'Al. à une li. de Cleves, dans l'endroit où le Rhin ſe ſépare en deux bras, dont l'un ſe nomme *Wahal*. Il appartient au Roi de Pruſſe.

Schening, *Scheningia*, petite ville de Suede, dans l'Oſtrogothie. Elle étoit autrefois bien plus conſid. qu'elle n'eſt. Il s'y tint un Concile en 1248. Elle eſt agréablement ſit. dans un ter. fert. & en bon air, à 3 li. S. E. de Waſtena. lon. 33. 22. lat. 58. 12.

Scher, ville d'Al. dans la Suabe, ſur le Danube, qu'on y paſſe ſur un pont. Elle appartient aux Bar. de Walburg.

* *Scherding*, ville d'Al. en Baviere, ſur la riv. orient. de l'Inn, vers le S. de Paſſaw.

Schetland (les Iſles de) *Ædæ*, Iſles de la mer d'Ecoſſe, bien plus vers le Nord que les Orcades. Elles ſont partagées en trois ordres; il y en a 26 gr. propres à être peuplées, 40 moyennes & 30 pet. qui ne ſont que des rochers: la plus gr. eſt celle de Mainland. Le ter. de ces Iſles, eſt preſque le même que celui des Orcades. La pêche fait un des princip. revenus des habitans. Les Scherlandiens ont les mœurs aſſez ſemblables à celles des Norwégiens; ce ſont de fort bonnes gens, très-paiſibles, qui vivent très-long-tems, ſans preſque avoir jamais de maladies. Ils ont dans l'année deux mois entiers de jour & deux de nuit. Ils ſont une gr. partie de l'année ſans avoir com. avec les Etrangers, à cauſe de l'impétuoſité de la mer.

Scheve, pet. ville de Dan. dans le Nord-Jutland, au Dioc. de Wibourg, à l'emb d'une ri. dans le golfe de Virk-Sund. Elle fournit de bons chevaux.

Schiedam, ville des Prov. Unies, dans la Hol. la 9e de la Pre qui députe aux Etats. Elle eſt ſur Schie, & communique à la Meu par un gr. canal, à une li. de Ro terdam, 2 de Delft. lon. 21. 5 lat. 51. 54.

Schinta, ville forte de la hau Hongrie, ſur le Waag, au C. Neitra.

SCHIRAS, *Schiraſium*, gr. célebre ville de Perſe, cap. du Fa ſiſtan. Les Perſans la regardent com me leur ſeconde ville. Le Kam qui commande eſt ordinairement le plu puiſſant de la Perſe. Elle a été ſou vent la réſid. des R. On voit enco leur Palais, qui a de très-beaux ja dins. Elle eſt ſur la ri. de Bendami dans une plaine agréable, entr coupée d'un gr. nombre de canau d'excellente eau, qui la rendent trè fert. & environnée de h. mont. qu produiſent de bon vin, à 90 li. S E. d'Iſpahan, 63 N. O. de Laar. lon 73. 35. lat. 29. 36.

SCHIRVAN ou SERVAN, *Ser vania*, Prov. de Perſe, bor. E. pa la mer Caſpienne, S. par le Moga & la mer Caſpienne, O par le Kou qui le ſépare de la Prov. de Gandja N. par le Gouv. de Derbent. Scha machie en eſt la capitale.

Schleusingen, ville d'Al. a cerc. de Franconie, dans la Pr. d Henneberg, ſur la petite riviere d Schleus.

Schmidberg, *Schmideberga* ville de Siléſie, au D. de Jawer, a pied d'une mont. près de la ſourc du Bauber. Preſque tous les habitan ſont Maréchaux, & c'eſt de-là que l ville prend ſon nom,

Schoineck, *Noſonacum*, pe tite ville d'Al. dans l'Elect. de Tre ves, avec un chât. cap. d'un Bail Elle eſt ſur la ri. de Nyms, à 8 li de Treves.

Schomberg, petite ville d'Al dans l'Elect. de Treves, avec titre de D. elle eſt ſur une mont. à 6 li de Limbourg.

SCHONEN ou SCANIE, *Scan dia*, Prov. de Suede, bor. O. par le détroit du Sund qui la ſépare de

e de Zélande, N. par la Haland
a Smalande, E. par la Bleckin-
& par la mer Baltique qui la
auſſi au S. Elle a environ 23 li.
ong ſur 16 de large. Elle eſt
-fert. & appart. autrefois aux
. mais en 1330 elle fut cédée à
uede. Lunden en eſt la cap.

CHONGAW, petite ville d'Al.
s la haute Baviere, ſur le Lech,
li. d'Augſbourg.

CHONREIN, ville d'Al. dans la
nconie, aux confins de l'Evéc.
Wurtzbourg, cap. d'un Bail. Elle
ur le Meyn, & appart. à l'Evéc.
Wurtzbourg.

CHOONHOVE, *Schonhovia*,
e forte des Prov. Unies au C. de
. avec un port fort commode.
t la dixiéme de la Prov. qui dé-
aux Etats. Jacqueline, C. de
. la prit en 1424. Elle eſt ſur le
k, où l'on pêche du ſaumon en
ntité, à 3 li. de Gouda, 3 de
cum, 6 de Rotterdam. lon. 22.
lat. 51. 58.

CHORNDORFF, *Schorndoſium*,
e forte d'Al. au cerc. de Suabe,
s le D. de Wurtemberg, avec
on chât. Les Fr. la prirent en
7, mais ils la rendirent au D.
Wurtemberg en 1648, par la paix
Weſtphalie. Elle eſt ſur la rive
che de la ri. de Rems, à 6 li. N.
e Stutgard, 11 S. E. d'Hail-
n, 7 N. O. de Gemund. lon. 28.
at. 48. 47.

CHOUTEN (les quinze Iſles de)
de la mer du Sud, aſſez près
côtes de la Nouv. Guinée. Guil-
me Schouten Hol. les découvrit
616. lon. 174. lat. mérid. 5.

CHOWEN, *Scaldia*, Iſle des Pays-
, dans la Zélande. Elle eſt ſépa-
de celles de Goerée & d'Over-
e par le Grevelingen Crammer.
a au S. celles de Walcheren &
Noor Bevelant, celle de Duyve-
à l'E. & la mer à l'O. Elle a 7
e tour.

CHUENIX ou *SCHWEIDNITZ*,
idnia, ville forte d'Al. dans la
ſie, capit. de la Prov. de même
, avec un château. La place &
l'Egliſe des Jéſuites ſont fort belles. Elle eſt fameuſe par la bat. de 1642, & elle eſt ſur une éminence, ſur la ri. de Weiſtritz, à 11 li. S. E. de Lignitz, 9 S. O. de Breſlaw. lon. 34. 23. lat. 50. 46.

SCHWARTZ, *Sebatum*, ville d'Al. dans le Tirol, renommée par ſes mines de différens métaux. Elle eſt ſur l'Inn, à 4 li. N. E. d'Inſpruck, 3 S. O. de Rotenbourg. lon. 29. 21. lat. 47. 6.

Schwartzbourg. chât. d'Al. au cer. de h. Saxe, dans le Land. de Thuringe, cap. d'un C. de même nom, poſſédé par un Pr. de la Maiſon de Saxe. Il eſt ſur la ri. de Schwartz, à 8 li. S. E. d'Erford, 14 N. de Cullembach. lon. 29. 2. lat. 50. 45.

Schwartzemberg, chât. d'Al. dans la Franconie, cap. d'une P. de même nom, entre l'Evéc. de Bamberg & le Marq. d'Anſpach. Elle a ſon propre P. Le chât. eſt ſur la ri. de Lée, à 2 li. N. O. de Nuremberg. lon. 28. 2. lat. 49. 43.

Schweidnitz, *Voyez* Schuénix.

SCHWEINFURT, *Schuvinfurtum*, très-forte ville libre & Impér. d'Al. dans la Franconie, avec un magnifique Palais où s'aſſemblent les Sénateurs, qui, au nombre de douze, ont le gouv. de la ville, aidés de ſix Echevins & de ſix anc. qui ne ſont que pour les affaires ſecrettes. Elle eſt ſur la rive droite du Meyn, dans un ter. très-fert. en bled, vin, &c. à 11 li. N. E. de Wurtzbourg, 18 N. O. de Nuremberg, 9 O. de Bamberg. lon. 28. lat. 50. 4.

SCHWINBOURG, *SUINBOURG*, *Suinburgum*, ville de Dan. ſur la côte orient. de l'Iſle de Fionie, à 8 li. S. E. d'Odenſée. Ce fut de cette ville que partit Charles Guſtave R. de Suede, en Février 1638, lorſqu'il paſſa ſur la glace avec ſon armée, de l'Iſle de Fionie, dans celles de Langelan, de Flaſter & de Zélande. lon. 28. 30. lat. 55. 8.

SCHWITZ, SWITZ, *Suitium*, Cant. de Suiſſe, qui, quoique le 5e en rang, donne ſon nom à toute la Nation. Il eſt bor. O. par le lac des

4 Cant. S. par le Cant. d'Uri, E. par celui de Glaris, N. par ceux de Zurich & de Zug. Sa princ. richeſſe conſiſte en bétail. Le bourg de Schwitz en eſt le chef-lieu. Il eſt beau & grand, & ſit. près du lac des 4 Cantons, dans une campagne agréable, entre des mont. à 4 li. S. E. de Lucerne, 5 S. de Zug. lon. 26. 16. lat. 47. 2.

Sciati, *Sciathus*, Iſle de l'Archipel, près de la côte de la Janna, au N. de Négrepont, preſqu'à l'entrée du golfe de Salonique. Elle a environ 9 li. de long ſur 3 de large. lon. 41. 50—42. 8. lat. 39 d. 29′—40′.

Scio, *Chios*, une des plus belles, des plus agréables & des plus célebres Iſles de l'Archipel, aſſez près des côtes de la Natolie, au S. de Mételin, & au N. O. de Samos. Elle a environ 13 li. de long ſur 6 de large. Elle eſt mont. & rude, & cependant agréable, à cauſe des orangers, des citronniers, des meuriers, &c. qu'on voit dans les campagnes. On y recueille beaucoup de bon vin; mais la ſoie fait le princ. revenu de l'Iſle. On y compte environ 10000 Turcs, 3000 Latins, & 100000 Grecs. Les Génois ont poſſédé cette Iſle très-long-tems; mais les Turcs les en chaſſerent en 1595; les Venitiens s'en étoient emparés en 1694; mais les Turcs la reprirent en 1695. Scio en eſt la capitale. C'eſt une gr. & belle ville, qui a un chât. un port très-fréquenté, & un riche Evéc. Grec. Elle eſt ſur le bord de la mer, à 19 li. O. de Smyrne, 84 S. O. de Conſtantinople. lon. 43. 50—44. 10. lat. 38 d. 8′—37″.

Sciro, *Scyros*, Iſle de l'Archipel, à l'O. de Metelin, au N. E. de Négrepont, & au S. E. de Sciati. Elle a 6 li. de long ſur 3 de large. Il y a une pet. ville de même nom, qui a un aſſez bon port. On y recueille de fort bon vin. lon. 42. 40—54. lat. 39. 4—20.

Scopelo, *Scopelus*, Iſle de l'Archipel, à 2 li. E. de Sciati, 7 N. de Négrepont, à l'entrée du golfe de Salonique. Elle a environ 4 li. d long ſur 2 de large. Elle eſt très fert. ſur-tout en bon vin. On y com pte 12000 habitans, preſque tou Grecs. lon. 42 12. lat. 39. 34.

Scopia, *Voyez* Uſcopia.

Scutari, *Scodra*, gr. ville bie peuplée de la Turquie Eur. capit. d la h. Albanie. Elle eſt ſur le lac d Zeta, à l'emb. de la ri. de Bocana à 24 li. S. E. de Raguſe, 8. N. E d'Antivari, 19 N. O. d'Albanapoli lon. 37. 10. lat. 42. 5.

Scutari, *Chryſolopolis*, gr. & belle ville de la Turquie Aſ. dans l Natolie, avec un port très-fréquen té. Le Gr. Seigneur y a une maiſo de plaiſance, qu'on appelle *Serrail* Il y a une belle Moſquée Royale Scutari eſt ſur la pente d'une mont de l'autre côté du détroit de Con ſtantinople, dont il eſt regardé com me un fauxbourg. lon. 46. 40. lat 41. 45.

Sdiles ou *Delos*, Iſle célebre de l'Archipel, une des Cyclades Elle eſt fort pet. On y voit les ruines d'un Temple d'Apollon. Elle un port. Il y a auprès une autre Iſle encore plus pet. qu'on appelle auſſi *Sdile*. lon. 43. 20. lat. 37. 22.

Seaux, bourg de l'Iſle de Fr. à 2 li. de Paris, ſur la route d'Orleans Il eſt renommé par le chât. magnifique qu'y a Madame la D. du Maine les jardins en ſont charmans.

Sébastien (St) *Fanum Sti Sebaſtiani*, jolie, bien peuplée & forte ville d'Eſp. dans la Prov. de Guipuſcoa, avec un bon port, bien fréquenté. Il s'y fait un gr. com. Lorſque les habitans de cette ville traitent avec le R. d'Eſp. en perſonne, il eſt obligé de ſe découvrir. Elle eſt à l'emb. de la ri. de Gurumea, dans l'Océan, au pied d'une mont. au haut de laquelle il y a une bonne cit. à 20 li. E. de Bilbao, 20 N. O. de Pampelune. lon. 15. 36. lat. 43. 23.

Sébastien (St) gr. & belle ville de l'Amér. mérid. au Bréſil, dans la Capitainie de Rio Janeiro, ſur la côte occidentale du golfe que

ne cette ri. à 2 li. de ſon emb.
c un Evéc. ſuf. de St Salvador,
havre fort large, & un petit fort.
s Jéſuites & les Bénédictins y ont
maiſons magnifiques. Les habi-
s paſſent pour être fort débau-
s. C'eſt la réſidence du Gouv.
la Prov. lon. 337. lat. mérid.
45.

l y a une autre petite ville de ce
n dans l'Iſle de Tercere, l'une
Açores.

Sebenico, *Sebenicum*, ville
s-forte de Dalmatie, cap. du C.
même nom, avec un Evéc. ſuf.
Spalatro, un port fort gr. un fort
un chât. Elle appart. aux Véni-
ns. Elle eſt près de l'emb. du
ive Cherca, dans le golfe de Ve-
e, à 15 li. N. O. de Spalatro, 10
E. de Zara. lon. 34. 18. lat. 44.

Seckaw, *Secovia*, petite ville
Al. au cerc. d'Autriche, dans la
ute Stirie, avec un Evéc. ſuf. de
tzbourg. Elle appart. à la Maiſon
Autriche, & eſt ſit. ſur la Gayl, à
. N. E. de Judenbourg, 36 S. O.
Vienne. lon. 32. 52. lat. 47. 24.

Seckingen, *Sanctio*, ville
Al. dans la Suabe, une des 4 vil-
Foreſtieres. Il n'y a rien de rem.
une grande place. Le D. de Saxe
eimar la prit en 1683. Elle ſouffrit
ucoup d'un incendie en 1678.
e appart. à la Maiſon d'Autri-
, & eſt ſit. dans une Iſle que for-
le Rhin, à 2 li. & demi S. E.
Rheinfeld, 5 & demie S. E. de
e, 11 O. de Schaffhouſe. lon. 25.
lat. 47. 38.

SEDAN, *Sedanum*, ville forte
Fr. en Champagne, ſur les con-
s du Luxembourg, cap. de la Pr.
même nom. C'eſt une des clefs
plus importantes du R. Il y a un
t. très-fort, dans lequel eſt un
arſenal bien fourni, & où na-
t M. le Maréchal de Turenne,
tems que la Pr. de Sedan appart.
Pr. de la Tour d'Auvergne. On
rique à Sedan des draps très-eſti-
s & d'autres étoffes. Il eſt ſur la
e droite de la Meuſe, à 13 li. S.
E. de Charlemont, 10 N. E. de Re-
thel, 17 O. p. N. de Luxembourg,
54 N. E. de Paris. lon. 22 d. 37'.
36''. lat. 49 d. 42'. 29''.

Seez ou *Sais*, *Sagium*, anc.
& conſid. ville de Fr. dans la baſſe
Normandie, avec un Evéc. ſuf. de
Rouen, & une riche Abbaye de Bé-
nédictins. On y compte environ
3000 habitans. Elle étoit autrefois
bien plus conſid. qu'elle n'eſt. Elle
eſt ſur l'Orne, dans une campagne
agréable & abond. en tout ce qui eſt
néceſſaire à la vie, près de la forêt
d'Eſcouves, à 5 li. N. d'Alençon,
8 S. O. d'Aigle, 26 S. O. de Rouen,
41 O. de Paris. lon. 17 d. 49'. 49''.
lat. 48 d. 36'. 21''.

Segebert, *Segeberga*, ville
d'Al. au D. de Holſtein, cap. d'une
Préfect. de même nom, dans la Wa-
grie, avec un chât. ſur une h. mont.
Elle appart. au R. de Dan. & eſt ſit.
près de la Trave, à 10 li. S. de Kiell,
11 N. E. de Hambourg. lon. 27. 58.
lat. 54. 5.

Segedin, *Segedunum*, ville
forte de la baſſe Hongrie, au C. de
Czongrad, avec un chât. Les Imp.
la prirent ſur les Turcs, après un
long ſiége en 1686. Elle eſt au con-
fluent de la Teiſſe & de la riv. de
Maſroch, à 2 li. S. E. de Colocza,
25 S. O. de Waradin, 35 S. E. de
Bude. lon. 38. lat. 46. 15.

Segeswart ou *Chesbourg*,
Segethuſa, ville de la Tranſilvanie,
cap. du C. de même nom. Elle eſt
bâtie en forme d'Amphithéatre, ſur
le penchant d'un côteau, près de la
ri. de Kokel, à 20 lieues N. O. de
Cronſtat, 15 N. d'Hermanſtat. lon.
41. 30. lat. 46. 55.

Segewold, *Sewold*, *Sege-
voldia*, ville de l'Emp. Ruſſien,
dans la Livonie, dans la Prov. de
Lettie, ſur la Treiden, à 2 li. S. E.
de Treiden, 11 N. E. de Riga. lon.
42. 48. lat. 57. 14.

Segni, *Signia*, anc. ville d'Ital.
dans la Campagne de Rome, avec
un Evéc. ſuf. du Pape, & titre de D.
On croit que c'eſt-là que les orgues
furent inventées. Elle eſt ſur une

mont. à 5 li. S. E. de Paleſtrine, 13 S. E. de Rome. lon. 30. 40. lat. 41. 40.

Segni ou *Segna*, *Senia*, ville forte de la Croatie, ſur la côte du golfe de Veniſe, dans la Morlaquie, avec un bon fort, un bon port & un Evéc. ſuf. de Spalatro, érigé en 1180. Elle appart. à la Maiſon d'Autriche, & eſt ſur une hauteur, à 45 li. N. O. de Spalatro. lon. 32. 37. lat. 45. 4.

* Segonzac, gros bourg de Fr. dans l'Angoumois, Election de Cognac.

Segorbe, *Segobriga*, anc. & agréable ville d'Eſp. au R. de Valence, avec titre de D. & un ancien Evéc. ſuf. de Valence. Elle eſt ſur la pente d'une colline entre des mont. dans un ter. très-fert. en bled & en bon vin, & où l'on trouve des carrieres d'un beau marbre, près de la ri. de Morvedro, à 11 li. N.O. de Valence, 60 E. de Madrid. 30 S. O. de Tortoſe. lon. 17. 13. lat. 39. 54.

SEGOVIE, *Segovia*, anc. gr. riche, bien peuplée, belle, forte & une des plus conſidér. villes d'Eſp. dans la vieille Caſtille, avec un anc. Evéché ſuf. de Tolede, & un beau château R. appellé l'*Alcaçar*. Parmi un gr. nombre de beaux édifices, on remarque la Maiſon de la Monnoie & le ſuperbe Aquéduc qui conduit de l'eau dans la ville. C'eſt une choſe admirable, que de voir la maniere dont on y bat la monnoie. Il ſe fait à Ségovie un com. conſid. ſur-tout des beaux draps & du beau papier qu'on y fabrique, & de la fine laine que fourniſſent les moutons nourris dans ſon ter. C'eſt la patrie de Dominique Soto. Elle eſt ſur une mont. entre deux collines, près de la ri. d'Atayada, à 14 li. N. O. de Madrid, 27. E. p. S. de Salamanque, 21. S. p. E. de Valladolid. lon. 13. 56. lat. 40. 56.

Ségovie (la nouv.) *Segovia*, ville de l'Amér. ſept. dans la nouv. Eſp. dans l'Audience de Guatimala, ſur la ri. d'Yare, aux confins de la Prov. de Honduras, à 400 li. de Mexico. lon. 293. lat. 13. 25.

Ségovie (la nouv.) ville de l'Amér. dans la Terre-Ferme, dans Prov. de Vénezuela, bâtie par l Eſp. en 1552. Elle eſt ſur la ri. Bariquicemete, près d'une fort haute mont. où l'on trouve des mine d'or, à 6 li. de Tucuyo. lon. 31 50. lat. 7. 55.

Segré, *Segredum*, pet. ville Fr. dans l'Anjou, Elect. d'Angers avec titre de Bar. ſur l'Odon.

Segrie, bourg de Fr. dans le Maine, Election du mans.

* Segur, bourg de Fr. en Auvergne, Election de St Flour.

Segura, *Secura*, petite ville Port. dans la Prov. de Beira, au ter de Caſtelbranco, ſur les confins l'Eſtramadure Eſp. avec un chât. ſu une mont. Le R. d'Eſp. Philippe V la prit en 1704; mais les Alliés l reprirent en 1705. Elle eſt près de ri. d'Elia & du Tage, à 3 li. S. E de Caſtelbranco, 12 N. O. d'Alcantara. lon. 11. 6. lat. 39. 40.

Ségura de la Frontera *Securitas confinium*, ville de l'Amér ſept. dans la nouv. Eſp. bâtie ſur des rochers en 1520 par Fernand Cortez.

Seid ou *Sayd*, anc. *Sydon* ville de la Turquie Aſ. dans la Syrie, avec un port ſur la côte de l Méditer. Elle eſt fort peu de choſe en comparaiſon de ce qu'elle étoi autrefois. Elle eſt dans un ter. fert près d'une Iſle où il y a une cit. qu communique avec la ville & à la terre-ferme par un pont magnifique. lon. 53. 30. lat. 33. 10.

Seigneley, *Seilliniacum*, petite ville de Fr. en Bourgogne, au Dioc. d'Auxerre, ſur un côteau, à un quart de li. des ri. de Senain & d'Ionne, avec titre de Marquiſat, & un château.

Seine (la) *Sequana*, fleuve de Fr. qui prend ſa ſource en Bourgogne, près de Chanceaux, à 6 li. de Dijon, & après avoir arroſé une partie de la Fr. en paſſant par Paris, ſe jette dans l'Océan par une grande emb. au Havre de Grace.

ine (St) bourg de Fr. en Bour-
e au Dioc. de Dijon , avec une
aye de Bénédictins , qui vaut
liv.

iſſel , *Voyez* Seyſſel.

LANDE ou ZÉLANDE , *Selan-*
Iſle de la mer Baltique , la plus
les Iſles du Dan. Elle eſt ſépa-
l'E. de la Scanie par le Sund,
ar le gr. Belt de l'Iſle de Fionie,
le a au S. les Iſles de Laland &
alſter , & la mer au N. Elle a
ron 22 li. de long ſur 20 dans ſa
gr. largeur. Il y a beaucoup de
s remplies de gibier , de gras pâ-
es ,& de toutes ſortes de grains
ondance. On n'a pas beſoin d'y
r les terres. Coppenhague en eſt
pitale.

leſtat , *Voyez* Scheleſtat.

lincourt , *Selincurtis* , bourg de
n Picardie, au Dioc. d'Amiens,
une Abbaye de l'Ordre de Pré-
ré , qui vaut 5500 liv.

LINGINSKOY ou *SELINGA* ,
de l'Empire Ruſſien , dans la
le Tartarie , ſur la ri. de même
C'eſt la fortereſſe la plus avan-
u'ayent les Moſcovites du côté
Chine.

LINGSTAD ou *SALINGUNS-*
, *Selingſtadium* , ville d'Al.
l'Elect. de Mayence. Elle étoit
fois Imp. mais elle appartient
ſent à l'Elect. de Mayence. El-
au confluent de la ri. de Gern-
tz avec le Meyn , à 2 li. & de-
. O. de Francfort , 4 N. E. de
nce. lon. 26. 7. lat. 50.

LIVRÉE , *Selimbria* , ville de
rquie Eur. dans la Romanie ,
mer de Marmora. Elle eſt preſ-
uinée , & eſt à 14 li. O. de
antinople. lon. 45. 42. lat.

LKIRK, petite ville Parl. d'E-
, dans la Prov. de Twedale ,
lu C. de même nom. Elle eſt
par la défaite du Marquis de
roſſ , par les troupes du Parle-
, ſous le regne de Charles I.
ſt à 9 li. d'Edimbourg , ſur la
'Effrick. lon. 14. 45. lat. 55.

Selle (la) *Cellula* , bourg de Fr. en Auvergne , Election d'Aurillac.

SELLES ou *CELLES* , *Cella* , petite ville de Fr. en Berri , avec un beau chât. & une anc. Abbaye de Feuillans. Elle eſt ſur le Cher, qu'on paſſe ſur un beau pont , à 9 li. E. d'Amboiſe , 9 S. E. de Blois , 18 de Bourges , 42 de Paris. lon. 19. 15. lat. 47. 15.

Selles-St-Denys , bourg de Fr. dans le Blaiſois, Election de Romorantin.

SELTZ , *Saletia* , petite ville de Fr. dans la baſſe Alſace , au Dioc. de Spire , ſur le Rhin , à 108 li. E. de Paris. lon. 25 d. 47′. 11″. lat. 48 d. 53′. 30″.

SELONGEY , petite ville de Fr. dans la Bourgogne , au Bail. de Dijon , ſur la petite ri. de Venelle.

SEMENDRIAH, *Semendria*, ville de la Turquie Eur. dans la Servie , réſid. d'un Sangiack. Les Turcs la prirent ſur les Imp. en 1690. Elle eſt ſur la rive droite du Danube , à 8 li. S. E. de Belgrade , 20 S. O. de Temeſwar. lon. 39. lat. 45. 4.

Seminara , *Seminaria* , bourg d'Italie , au R. de Naples , dans la Calabre ultérieure , célebre par les bat. de 1502 & 1503. lon. 33. 56. lat. 38. 20.

SEMPACH , *Sempachium* , ville de Suiſſe , au cant. de Luzerne , ſur le lac de Surſée , rem. par la bat. de 1396 , où l'Archiduc Léopold fut défait & tué par les Suiſſes. lon. 25. 50. lat. 47. 12.

Sempé , bourg de France , dans le Gouv. de Guienne , au C. de Bigorre.

SEMUR, *Sinemurum* , ville de Fr. en Bourgogne , cap. de l'Auxois. Elle eſt diviſée en trois parties ; *le Bourg* , où on voit une Egliſe magnifique ; *le Donjon* , qui eſt une place forte , qui ſert de cit. au bourg & au chât. qui eſt la 3e partie. Il y a à Semur une bonne manufacture de draps. Ce fut la ſeule ville de Bourgogne qui reſta fidéle au Roi pendant la Ligue. Ce qui fit que Henri IV. y tranſféra le Parlem. de

Dijon, qui y reſta juſqu'à la paix. Elle eſt ſur la ri. d'Armançon, ſur laquelle il y a deux beaux ponts, à 15. li. N. d'Autun, 7 E. d'Avalon, 13 N. O. de Dijon, 54 S. E. de Paris. lon. 21. 45. lat. 47. 28.

Semur en Briennois, *Semurium*, ville de Fr. en Bourgogne, dans l'Autunois, cap. du Briennois, avec titre de Bar. Elle eſt à une demi-li. de la Loire, 8 de Rouanne, 70 de Paris. lon. 21. 40. lat. 46. 14.

SENDOMIR ou SANDOMIR, *Sendomiria*, ville forte de Pologne, cap. du Pal. de même nom, avec un chât. C'eſt le ſiége du Tribunal de la Prov. Les Tartares la prirent en 1259, & y commirent des cruautés inouies. Les Suédois la prirent auſſi en 1655; mais les Polonois la reprirent en 1656. Elle eſt ſur une colline, au confluent de la Wiſtule & du San, à 30 li. E. de Cracovie, 45 S. de Warſovie. lon. 49. 52. lat. 50. 23.

Le Palat. eſt bor. N. par ceux de Lencicza, de Rava & de Mazovie, E. par ceux de Lublin & de Ruſſie, S. & O. par le Palat. de Cracovie. Il abonde en mines d'or, d'argent, de cuivre, &c. & en excellens fruits.

Senef, *Senefum*, village des Pays-Bas, dans le Brabant, à 2 li. de Nivelle, fameux par la bat. que le Pr. de Condé y gagna le 11 Août 1674.

Senega, *Voyez* Niger. C'eſt auſſi le nom d'une pet. Iſle à l'emb. de ce fleuve, qu'on appelle *Isle St Louis*, à cauſe du fort de ce nom, qui eſt le princ. Comptoir de la Compagnie Françoiſe en Afrique.

SENEGA, R. d'Afr. dans la Nigritie, du côté de l'emb. du Niger. Il a 40 li. de long & 12 de large. Le R. de ce pays eſt un miſérable qui meurt de faim la plupart du tems, à moins qu'il ne pille ſes voiſins; ſes ſujets ne valent pas mieux que lui, ce ſont tous des voleurs de profeſſion qui ſe vendent les uns les autres, ſans diſtinction de parenté. Le R. & le peuple habitent dans de méchantes cabanes couvertes de paille.

Senez, *Sanitium*, méchante petite ville de Fr. en Provence, av un Evéché ſuf. d'Embrun. Elle dans un ter. rude & ſtérile, en des mont. à 4 li. de Caſtellane, d'Embrun, 160 de Paris. lon. 2 17. lat. 43. 53.

Senlis, *Silvanectum*, anc. vi de l'Iſle de Fr. cap. du C. de mêr nom, avec un Evéc. ſuf. de Rhein un Bail. un Préſidial & un chât. Rieul (Regulus) qui vint dans Gaules avec St Denys, vers la m lieu du troiſiéme ſiécle, en fut prem. Evêque. Le clocher de la C thédrale eſt un des plus hauts de F Senlis eſt ſur le penchant d'un c teau, ſur la riviere de Nonette, p d'une gr. forêt, à 2 li. de Chantil 8 N. O. de Meaux, 11 N. E. de P ris. lon. 20. 15. lat. 49 d. 12 '. 3

SENNAR, gr. ville d'Afr. c d'un R. de même nom, dans la N bie. Elle eſt fort peuplée. Le R fait ſa réſid. Ses ſujets ne le salue jamais que les pieds nuds & à g noux, en baiſant trois fois la ter Les étrangers quittent ſeuleme leurs ſouliers. Il ſe fait un gr. co à Sennar. Elle eſt ſur une hauteu près du Nil. lat. 13. 4. lon. 50. 2

Senonches, *Senones-Celſi*, bou de Fr. dans le Perche, Election Verneuil, avec un Bail. près d'u forêt.

Senones, *Senoniæ*, bourgade Fr. en Lorraine, dans la Pr. de S mes, avec une célebre Abbaye Bénédictins.

Senonois, *Senonenſis ager*, pa de Fr. le long de l'Yonne. Il fait p tie du Gouvernement de Champ gne.

SENS, *Senones*, anc. & conſi ville de Fr. au G. de Champagn cap. du Senonois, avec un Arc. do l'Arc. prend le titre de Primat d Gaules & de Germanie. Elle n' pas peuplée à proportion de ſa gra deur. C'eſt la patrie de Jacques A main. Il s'y eſt tenu pluſieurs Co ciles Prov. dont le plus célebre celui de 1104, qui ſe tint pour co damner Abailard. Elle eſt très-ava tageuſement ſit. pour le com. da

u

e campagne fert. en tout ce qui eſt ceſſaire à la vie, dans l'endroit où Vanne ſe jette dans l'Yonne, à li. S. E. de Paris, 12 O. de Troyes, N. d'Auxerre, 31 S. O. de Rheims. n. 20 d. 56'. 58''. lat. 48 d. 11'. ''.

Sept-Fons, *Septem-Fontes*, Abye de l'Ordre de Cîteaux, dans le o. d'Autun, au Bourbonnois, à 6 de Moulins, rem. par ſon étroite ſervance.

Sept-Fontaines, nom de deux Abes de Fr. en Champagne, l'une Dioc. de Langres, qui vaut 1600 & l'autre au Dioc. de Rheims, vaut 7000 liv. Elles ſont toutes x de l'Ordre de Prémontré.

EPULVEDA, petite ville d'Eſp. s la vieille Caſtille, ſur une hau-, près de la petite riviere de Dun.

equire, *Voyez* Chichiri.

erchio (le) *Sercius*, ri. d'Ital. prend ſa ſource dans la partie id. du Modénois, au mont Apen-, & ſe jette dans la mer de Toſ-.

EREGIPPE DEL REY, *Seregip-* ville de l'Amér. mérid. au Bré- cap. du Gouv. de même nom, a ri. de Vazabaris. lon. 340. 5. mérid. 11.

erena, *Voyez* Coquimbo.

ERFO ou SERFANTE, *Seryphos*, de l'Archipel, à 20 li. N. O. de e, 30 de la côte orient. de la ée, au S. E. du golfe d'Engia. a environ 3 li. de long ſur deux ſa plus gr. largeur. C'eſt un plein de mont. & de rochers. it que les grenouilles n'y crient , & qu'auſſi-tôt qu'elles ſont portées ailleurs, elles ont leur rdinaire; ce qui fait qu'on dit overbe, pour marquer un hom- ui ne ſçait ni parler ni chanter; *une grenouille de Seriphe*. lon. 6. lat. 37. 10.

RIGNAN, *Serignanum*, petite de Fr. dans le bas Languedoc, oc. de Béziers. C'eſt un ſiége mirauté.

RMAIZE, pet. ville de France, en Champagne, Election de Vitry, ſur la ri. de Saux, avec une Mairie R. Il y a auprès une fontaine minérale froide, bonne pour la gravelle.

SERONGE, gr. ville d'Af. dans les Etats du Gr. Mogol, ſur la route de Surate à Agra. La plupart des habitans ſont des Marchands qui vendent quantité de belles toiles peintes. lon. 95. 40. lat. 24. 15.

SERPA, *Serpa*, ville forte de Port. dans l'Alentéjo, ſur les frontieres de l'Andalouſie. Elle eſt ſur une h. fort rude, où il y a un bon chât. à une li. de la Guadiana, 33 S. E. de Liſbonne, 15 S. d'Evora. lon. 10. 28. lat. 37. 52.

SERRAVALLE, *Serravillis*, pet. ville d'Ital. au Dioceſe de Milan, ſur les front. de l'Etat de Gênes, chef-lieu du ter. de même nom, ſur la Scrivia. lon. 26. 26. lat. 44. 43.

SERRE, *Serra*, pet. ville de Fr. en Dauphiné, dans le Viennois, Election de Romans.

SERRE-LIONNE, *Mons leonum*, gr. ri. d'Afr. dans la Guinée, à la côte de Malaguette. Elle prend ſa ſource à la mont. des Lions, ou *Sierra Leona*, & ſe jette dans la mer par une emb. de 4 li. de large. Elle eſt bornée par les deux fameux caps Tangrin, ou de Sierra-Lionne & de la Vega, qui forment une gr. baie. Les environs ſont un des meilleurs pays d'Afr. La terre y produit tout en abondance.

SERRES ou *CERES*, *Serræ*, ville Ar. de la Turquie Eur. dans la Macédoine, au ter. de Jamboli, ſur la ri. de Calicot. lon. 40. 20. lat. 40. 54.

Serry, *Seriacum*, Abbaye de Fr. en Picardie, au Dioc. d'Amiens. Elle eſt de l'Ordre de Prémontré, & vaut 5000 livres.

SERSELLY, ville d'Afrique au R. d'Alger, dans la Prov. de Tenez, avec un port & une citadelle.

SERVERETTE, pet. ville de Fr. dans le Gévaudan, au Diocèſe de Mende.

* Servian, bourg de Fr. en Languedoc, au Diocèſe de Béziers.

SERVIE, *Servia*, Province de la Turquie Eur. bor. N. par le Danube & la Saxe, S. par l'Albanie & la Macédoine, E. par la Bulgarie, & O. par la Bosnie. Elle a environ 38 li. du N. au S. & environ 76 de l'E. à l'O. Belgrade en est la capitale.

Sessa, *Sueſſa*, anc. petite ville d'Ital. au R. de Naples, dans la terre de Labour, avec un Evéc. suf. de Capoue, & titre de D. Elle étoit autrefois très-consid. Elle est à 8 li. N. E. de Capoue, 13 N. E. de Naples. lon. 31. 34. lat. 41. 20.

Sesto, *Sextum*, ville d'Ita. dans le Milanez, à la gauche du Tesin, dans l'endroit où il sort du lac Majeur.

Sestola, ville d'Ital. au D. de Modêne, dans le Firignano.

Sestri di Levante, *Tigulia*, anc. pet. ville d'Ital. dans l'Etat de Gênes. C'est la résid. de l'Evêq. de Brugnano. Elle est à 10 de Gênes. lon. 27. 4. lat. 44. 32.

Sestri di Ponente, *Sextum*, ville de l'Etat de Gênes, à 2 li. O. de la cap. lon. 26. 30. lat. 44. 25.

Setines, *Voyez* Athênes.

Settenil, pet. ville d'Esp. dans le R. de Grenade, sur un rocher, dans une situation merveilleuse.

Setubal, *Cætobris*, ville forte & consid. de Port. dans l'Estramadoure, avec un bon port, défendu par le fort St Jago. Il s'y fait un bon com. sur-tout de sel qui se tire des salines qui sont aux environs. C'est la patrie de Michel Vasconcellos. Elle est dans un ter. très-fert. en bled, vin & fruits, à l'emb. du Zadaon, à 7 li. du Tage, 9 S. E. de Lisbonne, 20 O. d'Evora. lon. 9. 24. lat. 38. 26.

Sevennes ou Cevennes, *Cebennæ*, mont. de Fr. au b. Languedoc, qui donnent leur nom au pays des environs. Elles ont souvent servi de retraite aux Religionnaires, qui y ont commis de gr. desordres Ces desordres se renouvellerent en 1703; mais M. le Maréchal de Villars réduisit les mutins en 1704.

Sever (St) *Severopolis*, ville de Fr. en Gascogne, au Dioc. d'Aire, avec une célebre Abbaye de Bénédictins. Elle est sur l'Adour, à 8 li. E. de Dax, 6 N. O. d'Aire, 26 S. p. E. de Bourdeaux, 156 S. p O. de Paris. lon. 16. 50. lat. 43. 45.

Il y a une autre ville de ce nom dans l'Astarac; & un bourg en Normandie, au Diocèse de Coutances avec une Abbaye de Bénédictins près d'une forêt.

Severac-le-Chatel, petite ville de Fr. dans le Rouergue, Elect. de Milhaud, avec titre de Duché.

SEVERIE, *Severia*, Province de l'Emp. Russien, avec titre de D. bor. N. par les D. de Smolensko & de Moscou, E. par la P. de Vorotinsk & par le pays des Cosaques, S. par le même, O. par le D. de Czernigove. C'est un pays rempli de bois; il y a dans la partie mérid. une forêt de 24 li. d'Al. Novogrodek en est la capitale.

Severin (St) Abbaye de Fr. au Dioc. de Poitiers. Elle est de l'Ordre de St Augustin, & vaut 3500 livres.

Severina (St) *Sibarina*, petite ville d'Ital. au R. de Naples dans la basse Calabre, avec un Ar. Elle est sur un rocher escarpé, pr. de la ri. de Neeto, à 3 li. de la me. 18 S. E. de Rossano, 15 S. E. de Cosenza. lon. 34. 55. lat. 39. 15.

Severino (St) pet. ville d'Ita. dans l'Etat de l'Eglise, dans la Marche d'Ancône, avec un Evéc. su. de Fermo. C'est la patrie de Jean Baptiste Caccialupi, quelques Auteurs le disent de Bologne en Italie. Elle est entre deux collines, sur la ri. de Potenza, à 3 li N. O. de Tolentino, 5 N. E. de Camerino, N. O. de Fermo. lon. 30. 55. la. 43. 10.

Severino (San) ville d'Itali. au R. de Naples, dans la Principauté cit. près de la ri. de Sarnon. Elle a donné son nom à la Maison de Severino.

Severo (St) *Severopolis*, pe. ville bien peuplée d'Ital. au R. Naples, dans la Capitanate, avec Evéché qui ne releve que du Pa.

e eſt dans une plaine, à 11 li. O. Manfredonia, 30 N. E. de Na-. lon. 32. 59. lat. 41. 40.

EVILLE, *Hiſpalis*, anc. gr. ri-, peuplée, très-belle, & l'une premieres & des plus conſid. vil-d'Eſp. cap. de l'Andalouſie, avec Arc. une célebre Univ. un bon & port, & titre de cité Royale. L'E- Métropolitaine, & le Palais R. llé l'*Alcaçar*, paſſent pour des ages incomparables. On admire l'Hôtel-de-Ville, la Bourſe & l Aqueduc qui conduit de l'eau la ville. On compte à Seville Hôpitaux tous bien rentés. Il s'y n com. prodigieux. En un mot, un proverbe Eſp. que, *Qui n'a u Seville, n'a pas vu de mer-*. Parmi un gr. nombre d'hom- illuſtres que cette ville a pro-, on compte Barthelemi de Las , Louis Alcaçar, Jéſuite, Ni- Monardés, Miguel de Cervan- Diego Velaſques, Ferdinand de cques, Arias Montanus. Elle ns une gr. plaine abond. en e qui eſt néceſſaire aux beſoins délices de la vie, ſur la rive e du Guadalquivir, à 18 li. de , 45 O. de Grenade, 75 E. p. Liſbonne, 85 S. p. O. de Ma- on. 12. 30. lat. 37. 20.

ILLE, ville de l'Amér. dans ie ſept. de la Jamaïque, avec t. lon. 299. 40. lat. 18. 40.

re; *Voyez* Bellegarde.

vrin (St) bourg de Fr. dans umois, Elect. d'Angoulême.

VE, *Sedena*, pet. ville de Fr. h. Provence, ſur une pet. ri. jette dans la Durance, chef- ıne Viguerie

SEL, pet. ville de Fr. au Bu- viſée en deux par le Rhône. que ce fleuve commence à vigable. Le ſçavant Claude étoit de cette ville, ſelon quel- teurs, mais la plus commu- ion le fait naître à Aix en lon 23. 30. lat. 45. 56.

NNE, *Sezanna*, ville de Fr. Brie, au Diocèſe de Troyes. ſur une petite ri. dans une plaine, ſur les confins de la Champagne, à 11 li. N. O. de Troyes, 26 S. E. de Paris. lon. 21. 33. lat. 48d. 43'. 17".

Il y a un bourg de ce nom dans le Mar. de Suze, au pied du mont de Genêvre, appart. au R. de Sardaigne.

SFETIGRADO, *Sphetia*, pet. ville de la Turquie Eur. dans l'Albanie, ſur les mont. de la Macédoine.

SHAFTSBURY ou *SCHAFTSBURY*, *Septonia*; gr. ville à marché d'Ang. en Dorſetshire, avec titre de C. Elle étoit autrefois très-conſid. Elle eſt à 32 li. S. O. de Londres.

Shanon, ri. conſid. d'Irlande, qui prend ſa ſource dans le lac d'Allen, au C. de Letrim, & ſe jette dans l'Océan.

SHAPOR ou *SHAPOUR*, *Sapora*, ville d'Aſie dans les Etats du Gr. Mogol, au R. de Berar. lon. 97. 50. lat. 21. 30.

SHEPEY, *Convennos*, Iſle d'Ang. formée par la ri. de Medway, dans l'endroit où elle ſe partage en deux branches. Elle a environ 7 lieues de tour. Son ter. eſt très-fert. Queensboroug en eſt la capitale.

Shogle, *Voyez* Choug.

SHREWSBURY, *Salopia*, belle, bien peuplée, marchande & riche ville d'Ang. cap. de la Prov. de même nom, appellée auſſi *Shropshire*, avec titre de C. Elle eſt ſur une colline, dans une preſqu'Iſle formée par la Saverne, entre l'Ang. & le pays de Galles, à 40 li. N. O. de Londres, 8 N. E. de Montgomery. Elle envoie deux Députés au Parlement. lon. 14. 50. lat. 52. 45.

La Prov. eſt bor. au S. par la Twede, qui la ſépare des C. de Radnor, d'Herefort & de Worceſter, E. par les C. de Worceſter & de Stafford. N. par le Cheſtershire, O. par le pays de Galles. Elle a 12 li. de long ſur 8 de large, & contient environ 890 mille arpens.

SIAM, *Siamum*, R. d'Aſ. dans les Indes, bor. N. par celui de Laos, E. par ceux de Cambaye, & de Keo, S. par un gr. golfe de ſon nom, O.

par la presqu'Isle de Malaca. Il a environ 220 li. de long du N. au S. sur 100 dans sa plus gr. largeur, & 20 dans sa plus pet. On le divise en haut & en bas. C'est un pays riche en mines, fert. en ris & abon. en coton & en fruits, mais différens de ceux qu'on voit en Eur. les animaux sont aussi presque tous particuliers au pays. Les Siamois ressemblent assez aux Chinois; ils ont beaucoup de manieres de singes; ils aiment passionnément les enfans; ils sont gens de probité, ennemis des vices, spirituels, fort sobres, mais très-paresseux, apparemment à cause que leur pays est extrêmement chaud, étant sous la Zone Torride. Ils ne sont pas fort propres à la guerre; comme ils admettent la Metempsycose, leur maxime est de ne tuer personne; & c'est la premiere chose que le R. leur commande, quand il les envoie en campagne. Leur Religion est l'Idolâtrie; & toute leur morale se réduit à ne point tuer, ne rien dérober, ne commettre aucune impureté, ne point mentir, & ne point boire de liqueur qui enivre. Le R. est despotique, & si respecté de ses sujets, qu'ils le regardent comme un Dieu. Siam, ou Juthia en est la cap. *Voyez* Juthia.

SIANGYANG, *Siangianum*, ville de la Chine, 3e. Métropole de la Prov. de Huquan, avec un beau Palais. Elle est près de la ri. de Ham. lon. 129. 16. lat. 32. 28.

SIARA, *Siara*, ville de l'Amér. mérid. au Brésil, cap de la Capitainie de même nom, qui est entre celles de Maragnan & de Rio-Grande, sur la côte sept. Il y a auprès un fort bâti sur une mont près de la ri. de Siara. lon. 358. lat. mérid. 3. 15.

SIBA, Prov. d'As. dans les Etats du Mogol, bor. N. par celles de Nagracut, E. par le gr. Tibet, S. par les Prov. de Gor & de Jamba, O. par celle de Pengab. Il y a un gr. lac d'où sort le Gange.

SIBERIE, *Siberia*, cont. qui comprend la partie la plus sept. de l'Emp. Russien & de l'As. Elle est bor. E. par la mer du Japon, S. p la gr. Tartarie, O. par la Russie, par la mer Glaciale. Elle a enviro 800 li. dans sa plus gr. longueur l'E. à l'O. & 300 du N. au S. C'e là où le Czar envoie en exil les Sei de sa Cour dont il est mécontent, tous les coquins dont il veut purg le centre de ses Etats. Ce pays fut d couvert dans les siécles derniers p un paysan nommé *Anica*, du tems Boris. La partie mérid. dans la Sib rie est un fort bon pays où l'on tro ve tout ce qui est nécessaire à la vi mais la partie sept. est un pays extr mement froid, presque inculte & p peuplé. La principale richesse de Sibérie consiste dans les belles pel teries qu'on en tire. Tolbosca en la cap. & la résid. du Viceroi. T ce pays est habité par trois sortes d' bitans, par des Païens, qui sont naturels du pays, par des Mahom tans, & par des Moscovites; les p miers habitent dans les forêts p dant l'hiver, & le long des ri. p dant l'été; ils ont pour tout habil ment des peaux d'élans, de rennes toutes leurs richesses consistent d un arc, une fléche, un couteau, une marmite; les rennes & les chi leur servent de chevaux. Ils ne resp tent leurs Idoles qu'autant qu'ils lieu d'en être contens, quand croient en avoir reçu quelque contentement, ils les brulent, trainent dans la boue, la corde col, & leur font mille affronts s blables. Ils adorent principalem le Soleil & la Lune. Les Tart Mahométans de ces cantons moins laids que les autres Tarta

* Sibourre, bourg de Fr. en cogne, au pays de Labour.

SICILE, *Sicilia*, la plus gr la plus consid. des Isles de la M entre l'Afr. & l'Italie, dont elle séparée que par le Fare de Mess avec titre de R. Elle a la figure triangle, d'environ 66 li. de lo depuis le Faro jusqu'au cap Bo & 45 de large, depuis Punta di lazzo, jusqu'au cap Passaro. El divisée en trois Prov. ou vallées

nona, di Noto, & di Mazara. compte environ un million d'a-; ſon ter. eſt très-fert. & abon. out. On l'appelloit autrefois *le ier du peuple Romain*. L'air y eſt & ſain. Il y a des mines de tou-ſpeces. La mer y eſt fort poiſſon-e; mais la ſoie fait le princ. re-de l'Iſle. C'eſt un des pays du de le plus fort par ſa ſit. & le plus re au com. Après bien des révo-ns, il paſſa à l'Infant Dom Car-par le Traité de Vienne, en . Il eſt gouv. par un Viceroi. ne & Palerme ſe diſputent le de capitale.

DAYE, *Sidaïa*, ville forte d'Aſ. côte ſept. de l'Iſle de Java, un port. lon. 130. 50. lat. mé-. 40.

DEROCAPSA, *Chryſites*, pet. de la Turquie Eur. dans la Ma-ne, renommée par une mine qui eſt aux environs. Elle eſt à du golfe Conteſſe. lon. 31. 19. . 30.

EGBOURG ou SIGBERG, pet. l'Al. au D. de Berg, ſur la ri-oite de la ri. de Sieg, au con-de l'Agger.

EGEN, *Siega*, ville d'Al. dans téravie, avec un chât. & titre qu'elle donne à une branche de ſon de Naſſau. Elle eſt ſur une même nom, à 7 li. N. O. de bourg, 15 E. de Cologne. lon. . lat. 50. 43.

NNE, *Sæna*, gr. anc. & cé-ille d'Ital. dans la Toſcane, Siennois, avec un Arc. une e Univ. & une cit. La Cathé-quoique gothique, eſt un ou-chevé, & généralement preſ-tes les Egliſes y ſont très-bel-voit ſur la gr. place une fon-nagnifique. Sienne a produit finité d'hommes illuſtres en nres; Ste Catherine dite de , St Bernardin, le Bienheu-olumbin, les Papes Alexan-Pie II. Pie III. Paul V. & dre VII. Frederic Petrucio, s Domo, Mariano, Lelio & Socin, &c, étoient de cette ville. Elle eſt ſur une colline, dans un ter. fert. à 12 li. S. de Florence, 20 S. E. de Piſe, 19 E. p. S. de Livourne, 42 N. p. O. de Rome. lon. 29. 1. lat. 43. 20.

Le Siennois a titre de D. Il eſt bor. N. par le Florentin, S. par la Médit. & le D. de Caſtro, E. par le Perugin, l'Orviétan, & le D. de Caſtro, O. par le Florentin & la mer de Toſcane. Il a environ 22 li. de long ſur 22 de large.

SIFANTO, *Siphnos*, Iſle de l'Archipel, à l'O. de Paros, au N. E. de Milo, & au S. E. de Serfanto. Elle a 5 li. de long ſur 2 de large. Elle abon. en fruits, & on y trouve pluſieurs ports. Il y a un Arc. Grec. lon. 42. 50. lat. 38.

SIGAN, *Siganum*, gr. & belle ville de la Chine, cap. de la Prov. de Kenſi. On y voit quantité de beaux Palais. Elle eſt bâtie en forme d'amphithéâtre, ſur la ri. de Guei, dans un pays agréable. lon. 126. lat. 35. 50.

SIGISTAN, *Sigiſtania*, Prov. de Perſe, au S. du Salibuſtan, au N. du Choraſan, & à l'O. des Etats du Mogol. Elle eſt entourée de tous côtés d'une haute montagne.

Signy, *Signiacum*, bourg de Fr. en Champagne, dans la Génér. de Châlons, Elect. de Rheims, avec une Abbaye de l'Ordre de Cîteaux, qui vaut 38000 livres.

SIGTUNA, *Sigtunia*, anc. ville de Suede, dans l'Uplande, ſur le lac Maler, entre Stockholm & Upſal.

SIGUENZA, *Sigontia*, très-forte ville d'Eſp. dans la Nouv. Caſtille, avec un Evéc. ſuf. de Toléde, une Uni. & un chât. où il y a un arſenal. Elle eſt au pied du mont Atienca, ſur une colline, près de la ſource de la ri. de Hénarés, à 25 li. N. E. de Madrid. 20 S. O. de Calataiud. lon. 15. 12 lat 41. 6.

SILESIE, *Sileſia*, D. d'Al. l'un des plus gr. de l'Europe, bor. N. par le Mar. de Brandebourg, & par la Pologne, S. par la Moravie & par la Hongrie, E. par la Pologne, O. par la baſſe Luſace & par la Bohême. Il

a environ 30 li. de long ſur 10 de large. Il eſt diviſé en haute & baſſe Siléſie. C'étoit un des meilleurs pays que poſſedât la Maiſon d'Autriche ; mais il fut cédé au R. de Pruſſe par le Traité de Breſlau du 11 Juin 1742. Breſlau en eſt la cap. Il abonde en bled, gr. forêts, pâturages, poiſſons, & mines de pluſieurs eſpeces.

Silistria ou *Dorestro*, *Doroſtrum*, gr. & forte ville de la Turquie Eur. la 2e. de la Bulgarie, cap. d'un Sangiack de ſon nom, avec une bonne cit. Elle eſt près du confluent du Miſſovo avec le Danube, à 39 li. N. E. de Nicopoli, 81 N. E. de Sophie, 68 N. E. d'Andrinople, 22 S. E. de Buchoreſte. lon. 45. 16. lat. 44. 10.

Sillé-le-Guillaume, bourg de Fr. dans le Maine, Elect. du Mans.

Silly, Abbaye de Fr. en Normandie, au Dioc. de Séez. Elle eſt de l'Ordre de Prémontré, & vaut 2500 livres.

Silvain (St) bourg de France en Anjou, Election d'Angers.

Silves, *Silva*, pet. ville de Port. dans l'Algarve, autrefois Epiſ. mais dont l'Evéc. a été transféré à Faro. Elle eſt dans une ſit. charmante, près de la mer, ce qui lui fait donner le nom de *Paradis*.

Simmeren, *Semmera*, ville d'Al. au Pal. du Rhin, cap. d'une P. de même nom, avec un fort chât. Elle appart. à l'Elect. Pal. & eſt ſit. ſur la ri. de Simmeren, à 4 li. de Bacarah, 5 de Coblentz, 9 O. de Mayence. lon. 25. 6. lat. 49. 55.

Simon (St) bourg de Fr. en Picardie, avec titre de D. Pairie érigé par Louis XIII. en faveur de Claude de Rouvroy.

Simonthorna, ville forte de la baſſe Hongrie, au C. de Tolna, avec un chât. fortif. Le Pr. Louis de Bade la prit ſur les Turcs en 1686. Elle eſt ſur la ri. de Sarwize, dans des marais, à 3 li. de Tolna, 2 de Capoſwar. lon. 36. 45. lat. 46. 40.

Simore, Abbaye de Bénédictins au Diocèſe d'Auch. Elle vaut 4000 livres.

Sin, *Sina*, gr. ville de la Chine qui a titre de prem. Cité de la Prov de Xanſi. On y voit trois beaux Temples. lon. 130. lat. 27. 40.

Sinaï, *Sina*, mont. fameuſe d l'Arabie Pétrée, dans une preſqu'Iſ formée par les deux bras de la m Rouge, à l'E. d'Horeb, à l'extrém té ſept. du deſert de Sinaï. Ce f ſur cette mont. que Dieu donna loi à Moïſe ; & c'eſt pour cette raiſo que les Muſulmans ont Sinaï en g vénération. Il y a au haut un Mo naſtere de Grecs très-bien fortifié.

Sinde (le) ou Inde, *Indus*, *Voy* Indus.

SINDE ou TATTA, Prov. d Indes, dans les Etats du gr. Mogo bor. N. par la Prov. de Buckor, par celles de Jeſſelmere & de Sore S. par la mer, O. par la Perſe. C'e un pays fort riche & très-fert. Il s fait un gr. com. Le Sinde le traver du N. au S. Tatta en eſt la capital

Singo, *Singus*, ville de la Tu quie Eur. dans la Macedoine, ſur côte du golfe de Monte Santo. lo 41. 51. lat. 40. 13.

Singor, *Singora*, ville des I des, au R. de Siam, ſur la côte Malaca, à l'emb. d'une pet. ri. da le golfe de Patane. lon. 119. lat. 40.

Sinigaglia, *Senogallia*, p mais jolie & forte ville d'Ital. da la Marche d'Ancône, avec un ch & deux ports. Elle eſt ſur le bord la mer, ſur la ri. de Nigola, à 7 de Peſaro & d'Ancône, 12 d'Urbi lon. 30. 54. lat. 43. 42.

Sinkocien, ville de la Chin 3e. Métropole de la Prov. de Pekin au département de Hokien. On v auprès un Temple magnifique.

Sinope, *Sinope*, anc. & fame ſe ville de la Natolie. Elle n'eſt pr que plus rien en comparaiſon de qu'elle étoit autrefois. C'eſt-là q nâquit Diogêne le Cynique. Elle très-forte par ſa ſit. ſur l'Iſthme d' ne preſqu'Iſle, où il y a un bon po ſur la mer Noire. lon. 52. 58. lat. 25.

Sintzheim ou *Sinsheim*, V

r'Al. au cer. de Souabe, dans le
igow, appart. à l'Elect. Pal. Le
réchal de Turenne y défit les Im-
iaux en 1674. Elle eſt dans un
d marécageux, à 4 li. S. E. d'Hei-
berg, 3 li. N. O. d'Hailbron. lon.
32. lat. 49. 15.

ion, mont. célebre d'Aſ. dans
udée. Elle joint la ville de Jéru-
m du côté du S. En comparant
ortrait que l'Ecriture Ste fait de
e mont. avec ce qu'elle eſt aujour-
ui, elle n'eſt plus reconnoiſſable;
n'y voit que ruines.

ION, *Sedunum*, anc. & jolie
e de Suiſſe, cap. du Vallais, & du
partement de Sion, avec un Evéc.
de Monſtiers, dont l'Evêq. a ti-
de P. d'Emp. Elle eſt dans une
e plaine, au pied de deux mont.
leſquelles il y a deux forts châr.
e Rhône, à 20 li. E. de Genêve,
. O. de Berne, 13 N. E. d'Aouſ-
lon. 24. 45. lat. 46. 10.

IOR, *Siorium*, ville d'Aſ. cap.
. de Corée, dans la Province de
gado. Le R. y tient ſa Cour. Elle
rès d'une large & belle ri. lon.
40. lat. 37. 30.

IOUT, *SIUT*, *Lycopolis*, ville
fr. une des plus gr. des plus peu-
s & des plus belles de la h. Egy-
C'eſt la réſid. d'un Calife; on y
les plus belles toiles d'Egypte.
eſt au pied d'une mont. où il y
antité de gr. & belles grottes ha-
es par des Coptes, à une demi-li.
Nil, 70 du Caire. lon. 49. 30.
26. 50.

PHNO, ville de l'Iſle de Nan-
dans l'Archipel, avec un Evéc.
.

RADIE, *Siradia*, ville de la
ologne, cap. du Pal. de même
, & la réſid. du Palatin, avec un
Elle eſt dans une plaine, ſur
ve gauche de la Warta, à 25 li.
. de Breſlau, 42 N. O. de Craco-
lon. 36. 20. lat. 51. 30. Le Pal.
or. N. par le Pal. de Lincicza,
ar celui de Sandomir, S. par la
ie, O. par la Siléſie & par le
Kalish, qui le borne auſſi en par-
u Nord.

* *SIRAN*, pet. ville de Fr. dans le Languedoc, au Dioc. de St Pons.

SIRMICH, *Sirmium*, anc. & célebre ville de l'Eſclavonie, cap. d'un Com. de même nom, avec un Evéc. ſuf. de Colocza. Ce n'eſt preſqu'aujourd'hui qu'un bourg. Il s'y eſt tenu deux Conciles. C'eſt le lieu de la naiſſance de l'Emp Probus, & où il fut tué; & de Valere Maxime, Elle eſt ſur la Boſweth, près de la Save, à 13 li. S. E. d'Eſſek, 15 N. O. de Belgrade. lon. 38. 4. lat. 45. 3.

SISSAC, pet. ville de Suiſſe, au can. de Bâle, cap. du pet. pays de Siſgow, dans une plaine.

SISSEG, *Segeſta*, place de la Croatie, ſur les confins de l'Eſclavonie, ſur la Save. Elle eſt fameuſe par le ſiége qu'elle ſoutint en 1590 contre les Turcs. lon. 34. 32. lat. 45. 40.

SISSOPOLI, *Apollonia*, ville Arc. de la Turquie Eur. dans la Romanie, ſur une preſqu'Iſle formée par la mer Noire. Elle eſt fort mal peuplée, & eſt à 39 li. N. O. de Conſtantinople. lon. 45. 35. lat. 42. 30.

SISTERON, *Siſtarica*, *Secuſtero*, riche, peuplée & forte ville de Fr. en Provence, cap. du Bail. de même nom, avec un Evéc. ſuf. d'Aix, une Sénéchauſſée, & une bonne cit. Elle eſt ſur la rive droite de la Durance, à 18 li. N. E. d'Aix, 14 S. O. d'Embrun, 150 S. p. E. de Paris. lon. 23 d. 36 '. 4 ". lat. 44 d. 11 '. 21 ".

SITIA, *Citeium*, ville de Grece, ſur la côte ſept. de l'Iſle de Candie, auprès du golfe de même nom. Elle étoit autrefois Epiſc. Elle eſt ſur un ter. raboteux qui avance dans la mer, à 23 li. de Candie. lon. 44. 4. lat. 35. 6.

SITTARD, pet. ville d'Al. au D. de Juliers, aux confins de celui de Limbourg, à une li. de la Meuſe.

SIUCHEU, *Siucheum*, ville de la Chine, quatriéme Métropole de la Prov. de Suchuen. Elle eſt ſur les fleuves Kiang & Mahu, près d'un gr. lac, dans un ter. fert. & où il y a beaucoup de perroquets. lon. 122. 30. lat. 29. 13.

Sivershauſen, bourgade d'Al. dans le cercle de la b. Saxe, & dans l'Evéc. de Hildesheim, rem. par la bat. qui s'y donna en 1553, entre Albert Marg. de Brandebourg, & Maurice Electeur de Saxe.

Sivrai, *Severiacum*, ville de Fr. au Poitou, cap. du C. de même nom. Les P. R. y avoient un Temple. Elle eſt ſur la Charente, à 10 li. de Poitiers, & S. O. de Paris. lon. 17 54. lat. 46. 10.

Sizun, pet. Iſle de Fr ſur la côte de Bretagne, à 3 li. de Terre-Ferme. Elle eſt à fleur-d'eau. On n'y recueille que de l'orge.

Skar, *Skara*, anc. ville Epiſc. de Suede, dans la Weſtrogothie. On y voit les ruines d'un anc. Palais, où les Rois Goths faiſoient leur réſid. Elle eſt ſur la ri. de Lida, à 2 li. du lac Waner, dans des marais, 7 N. de Falcoping. lon. 31. 35. lat. 8. 16.

Skie, *Skia*, Iſle d'Ecoſſe, l'une des Weſternes, au S. de la Prov. de Roſſ Elle eſt ſéparée de l'Ecoſſe par un très-pet. détroit, & a 14 li. de long, ſur 4 dans ſa plus gr. largeur. Elle eſt entrecoupée d'un gr. nombre de golfes & de promontoires. Le ter. y eſt trés-fert. & abon. en pâturages. La mer y eſt poiſſonneuſe, & les mont. ſont couvertes de forêts pleines de bétail.

Slagel, *Slagella*, pet. ville de Dan. cap d'une Préfecture de même nom dans l'Iſle dé Sélande.

Slaguen, pet. ville d'Al. dans la Poméranie, ſur le Wipper, à 4 li. de Rugenwalde.

Slaukaw, *Slaukavia*, pet. ville de la gr. Pologne, au Pal. de Cracovie. Elle a dans ſon ter. des mines de plomb mêlé d'argent.

Slego, *Slegum*, pet. ville d'Irlande, dans la Prov. de Connaught, cap. du C. de ſon nom, avec titre de Vic. & un port de difficile accès, défendu par un chât. Elle envoie deux Députés au Parlement.

Sleiden, *Schleyden*, *Sleida*, petite ville d'Al. au D. de Juliers, cap. du C. de même nom, avec une citadelle.

Sleswick, *Sleſvicum*, anc. & conſid. ville de Dan. cap. du D. de même nom, dans la Prov. de Gottorp, avec un Evéc. ſuf. de Lunden Elle étoit autrefois Imp. Anſéatique & bien plus floriſſante qu'elle n'eſt aujourd'hui; elle a beaucoup ſouffert dans les différentes guerres d'Allem Elle eſt ſur le golfe de Slie, où elle a un bon havre, à 10 li. S. d'Apenrade, 24 N. O. de Lubeck, 24 N. de Hambourg, 50 S. O. de Coppenhague. lon. 27. 30. lat. 54. 40.

Le D. de Sleſwick, ou le Sud-Jutland a environ 8 li. de long, ſur 5 de large. Il eſt bor. N. par le Nord-Jutland, E. par la mer Baltique, S. par le Holſtein, O. par l'Océan. Il eſt très-fert. en grains, & abond. en pâturages.

Slonim, *Slonima*, pet. ville du D. de Lithuanie, au Pal. de Novogrodeck, chef-lieu d'un diſtrict de ſon nom, avec un chât. Elle eſt ſur la Sczara, à 12 li. S. O. de Novogrodeck. lon. 44. 12. lat. 52. 42.

Slooten, *Slota*, ville marchande & bien peuplée des Prov. Unies dans la Friſe, cap. du Weſtergoo. Elle eſt ſur le lac Slooter-Mer, à une li. du Zuiderzée, avec lequel elle communique par un canal, à 8 li. N. O. de Stenwick, 3 E. de Staveren. lon. 23. 10. lat. 52. 57.

Sluczk, *Slucum*, gr. ville bien peuplée de Pologne, dans la Lithuanie, cap. du D. de même nom. Il y a un Palais D. Sous le régne de Sigiſmond I. les Tartares perdirent 3 bat. dans le voiſinage de cette ville. Elle eſt ſur la ri. de Sluczk, à 29 li. S. E. de Minski. lon. 45. 59. lat. 52. 36.

SMALAND ou GOTHIE MERID. *Smalandia*, Prov. de Suede, qui fait la partie mérid. de la Gothie, bor. N. par l'Oſtrogothie, E. par la mer Baltique, S. par la Schone, & la Bleckingie, O. par la Weſtrogothie. Elle a environ 45 li. de long, ſur 25 de large. Clamar en eſt la cap.

Smalkalde, *Smalcalda*, ville d'Al. au cer. de Franconie, cap. de la P. de Henneberg, ſuj. au Pr. de

-Caſſel. Elle eſt rem. par les Li-
que les Proteſtans y firent en
, 1537 , 1540 , & par la naiſ-
de Chriſtophe Cellarius. Elle
ès de la Werra , ſur les confins
Thuringe , à 14 li. S. O. d'Er-
20 N. O. de Bamberg , 15 N.
Fulde. lon. 28. 12. lat. 50. 43.
OLENSKO , *Smolencum* , gr.
te ville de Ruſſie , cap. du Gr.
Pal. de même nom , avec un
ſur une mont. & un Evéc. ſuf.
eſne. Vitond , Gr. D. de Li-
e , la prit ſur les Moſcovites
03. Ils la reprirent en 1514 ;
igiſmond III. R. de Pologne ,
enleva en 1611 , & ils tente-
ainement de la reprendre dans
e. Elle leur fut cependant cé-
n 1687. Elle eſt ſur la rive
du Niéper , aux front. de la
nie , à 79 li. N. E. de Novo-
k , 92 N. de Kiow , 73 E. de
, 75 S. O. de Moſcou. lon.
. lat. 54. 50.
Gr. D. & Pal. de Smolensko
. N. par la P. de Biela , E. par
le Moſcou , S. par le D. de
: , & par le Pal. de Mciſlaw ,
le même Pal. & par celui de
k.
RNE , *Smyrna* , anc. ville de
uie Aſ. dans la Natolie , au
Scarchan. C'eſt une des plus
des plus gr. des plus riches ,
floriſſantes, & des plus mar-
du Levant. La bonté de ſon
ttire un concours prodigieux
hands de toutes les parties
nde. On y compte 10000
00 Arméniens, 200 Francs,
t chacun leur Evêq. 15000
1800 Juifs. On y trouve
s marchandiſes imaginables.
es fortif. de Smyrne conſi-
un fort & un châ. ſur une
une vieille cit. Cette ville
uj. aux tremblemens de ter-
a été ſouvent endomma-
eſt dans une ſit. admirable,
'une gr. Baie , à 73 li. S. p.
onſtantinople. lon. 44 d.
'. lat. 38 d. 28 '. 7 ''.
CK ou *SNITZ* , jolie , bien peuplée & forte ville des Provinces Unies , dans la Friſe au Weſtergoo. Elle a des Ecoles latines aſſez célebres. C'eſt la patrie de Joachim Hopper. Elle eſt dans un ter. maréca-geux , à une demi-li. de l'Iſſt , 3 li. de Leuwarde. lon. 23. 12. lat. 53. 4.

SNYATIN , ville aſſez marchande de la pet. Pologne , cap. de la Pokucie. Elle eſt ſur le Pruth , à 3 li. E. de Colomey. lon. 44. 12. lat. 48. 44.

SOANA , *SUANE* , *Suana* , anc. ville preſque ruinée d'Ital. dans la Toſcane, au Siennois , avec un Evéc. ſuf. de Sienne. C'eſt la patrie du Pape Grégoire VII. Elle eſt ſur une mont. près de la ri. de Fiore , à 16 li. S. E. de Sienne. lon. 29. 15. lat. 42. 43.

SOBERNHEIM , pet. ville d'Al. dans le Palat. du Rhin , ſur la rive gauche de la Nave , un peu au-deſſous de Martenſtein.

SOCHACZOW , ville de Pologne , dans le D. de Maſovie , ſur une pet. ri. à 8 li. de la Wiſtule.

SOCHEU , *Socheum* , ville de la Chine , premiere ville militaire de la Prov. de Xenſi. Elle eſt défendue par une fort. On y voit un Temple dédié à un aveugle , qui paſſe , dit-on, pour un des plus gr. politiques de la Chine. lon. 129. 55. lat. 38. 48.

SOCONUSCO , *Soconuſca*, Province de l'Amér. ſept. dans la Nou. Eſp. bor. N. par la Prov. de Chiapa , E. par celle de Guatimala , S. par la mer du Sud , O. par la Prov. de Guaxaca. Elle a environ 35 li. de long , ſur preſqu'autant de large. Les Eſp. n'y ont que la ſeule place de Soconuſco. Les naturels du pays ſont arrogans , cruels , & ne permettent pas que les Eſp. s'établiſſent en gr. nombre parmi eux.

SOCOTERA , *Socotera* , *Dioſcuria*, Iſle ſit. entre l'Arabie heureuſe , & l'Afr. à 20 li. N. E. du cap Guardafui. Elle a 20 li. de long , ſur 9 de large. Le ter. y eſt abon. en fruits , & en bétail. Il y a un R. particulier, qui releve du Chérife de l'Arabie. lon. 69. 45—71. lat. 12 d.—25 ''.

SOCZOWA , *Socſavia* , ville de la

Turquie Eur. dans la Moldavie, ſur la ri. de Seret, à 13 li. S. O. de Jaſſy, 22 N. E. de Cronſtat, 45 S. O. de Kaminieck. lon. 44. 45. lat. 47. 20.

SOEST ou *SOUST*, *Suſatum*, gr. belle & riche ville d'Al. dans le cer. de Weſtphalie, au C. de la Marck. Elle étoit autrefois Imp. mais aujourd'hui elle appart. au R. de Pruſſe. Ses rues ſont arroſées des eaux d'un lac fort profond. C'eſt la patrie d'Albert Aldegraf. Elle eſt à 4 li. S. O. de Lippeſtadt, 12 S. E. de Munſter, 11 S. O. de Paderborn. lat. 51. 43. lon. 25. 50.

SOFALA, *CEFALA*, R. d'Afr. dans la Cafrerie, ſur la côte de Mozambique vers le Zanguebar. Il eſt bor. N. par les Etats du Monomotapa, E. par la mer de Mozambique, S. par le R. de Sabia, O. par celui de Manica. On y trouve de riches mines d'or & de fer, & beaucoup d'éléphans. Sofala eſt la cap. du R. Elle appart. aux Port. qui y ont bâti un fort qui leur eſt d'une gr. importance pour le com. des Indes, & de la Cafrerie. La ville eſt ſur le bord de la mer, dans une gr. Iſle, à l'emb. d'une ri. qu'on nomme auſſi *Sofala*. lon. 54. 15. lat. mérid. 20.

SOFFE ou *SOPHIE*, *Sophia*, gr. ville de la Turquie Eur. cap. de la Bulgarie, & la réſid. du Beglerbey de Romélie. C'eſt un des grands paſſages de Turquie. Elle eſt dans une vaſte plaine, dans un air mal-ſain, ſur la ri. de Bojana, à 100 li. de Conſtantinople, 81 S E. de Belgrade, 55 N. O. d'Andrinople, 28 S. E. de Niſſa. lon. 41. 30. lat. 42. 30.

SOFROY, pet. ville d'Afr. au R. de Fez, dans les Etats du R. de Maroc. On voit au milieu une très belle Moſquée. Elle eſt ſur une colline, au pied de la mont. de Sofroy, qui fait partie de l'Atlas, à 5 li. de Fez, près de deux rivieres.

SOGNO, Prov. d'Afr. avec titre de C. la 2e. du R. de Congo. Elle eſt bor. N. par le Zaire, S. par l'Ambriſi, qui la ſépare du D. de Bamba, O. par la mer, & E. par les Seign. de Pango, & de Sundi. C'eſt un pa ſec & ſablonneux, qui s'étend le lo de la mer, & où l'on trouve bea coup de ſel. La frugalité des hab tans fait que ce pays, quoique fe ſtérile, produit aſſez pour eux. Le de Sogno eſt fort puiſſant. Il a e braſſé la Religion Chrétienne, au bien que ſon peuple. Banza-Sog eſt la cap. de la Prov. C'eſt une vi fort pet. & peu peuplée. Les Cap cins y ont une Egliſe. lon. 29. 4 lat. mérid. 6.

SOIGNIES, *Sonegiæ*, pet. vi des Pays-Bas, dans le Hainault, C. de Mons. Elle eſt ſur la ri. de S ne, près d'une forêt, à 3 li. N. de Mons, 4 N. O. de Binche, 7 O. de Bruxelles. lon. 21. 44. lat. 32.

SOISSONS, *Sueſſiones*, a belle, & très-conſid. ville du Go de l'Iſle de Fr. cap. du Soiſſonno avec titre de Comté, un Evéc. ſuf. Rheims, dont l'Evêque a droit ſacrer nos Rois au défaut de l'A de Rheims, & dont St Sixte eſt gardé comme prem. Evêq. un a chât. à la place de celui où les R la premiere race faiſoient leur ré une Académie Fr. érigée en 16 une Généralité, un Préſidial, Bail. & 6 Abbayes. Il s'y donna bat. en 486, que Clovis gagna c tre Siagrius, & une autre en 92 que Charles le Simple perdit, qu qu'il eût tué de ſa main Robert Paris, ſon Compétiteur. Soiſſons dans un vallon agréable & fert. la ri. d'Aiſne, à 12 li. O. de Rhei 23 S. E. d'Amiens, 24 N. E. de ris, 8 S. O. de Laon. lon. 20 d. 28 ″. lat. 49 d. 22 ′. 32 ″.

Le Soiſſonnois eſt borné N. p Laonnois, E. par la Champag S. par la Brie, O. par le Valois abonde en grains, en pâturages en bois.

SOLEME, pet. ville de Fr. dan Maine, ſur la Sarte, à une li Sablé On y remarque l'Egliſe Bénédictins.

SOLEURE, *Salodurum.*, belle, gr. & forte ville de Sui

du can. de même nom. On y
un gr. nombre d'édifices magni-
es ; mais on remarque sur-tout
ollégiale de St Ursc, la maison
Jésuites, l'Hôtel des Ambassa-
s de Fr. l'Hôtel-de-Ville, & la
on du Chancelier de Boesen-
. Soleure est dans une sit. agréa-
sur une colline, sur l'Aar, à 8
. E. de Berne, 11 S. de Bâle,
. de Zurich. lon. 25. 5. lat. 47.

can. de Soleure est un des can.
oliques, & le 11e. de tous les
Suisses. Il est bor. N. par le can.
Evêc. de Bâle, E. & S. par le
de Berne, O. par le même &
es terres de l'Evêché de Bâle.
un pays abond. en tout ce qui
cessaire à la vie. Il s'étend beau-
plus en long qu'en large, le
de l'Aar.

ignac, *Solemniacum*, Abbaye
. dans le Limousin, au Dioc.
noges. Elle est de l'Ordre de
noît, & vaut 2300 livres.

LMS, *Solma*, petite ville ou
d'Al. dans le cer. du b. Rhin,
étéravie, cap. du C. de même
qui appart. à une branche de
ison de Nassau, avec un fort
Elle est à 2 li. N. O. de Gies-
S. E. d'Herborn. lon. 26. 19.
. 34.

OGNE, *Secalaunia*, pet. pays
qui fait partie du Gouv. d'Or-
s, au S. de la Loire. Il a envi-
5 li. de long, sur 12 de large.
n pays fort agréable, abon.
s, en pâturages & en gibier.
rantin en est la capitale.

OKAMSKO, ville de l'Emp.
, sur la ri. d'Usolsko, renom-
ar ses salines & par les bons
x qu'elle fournit en quantité.
5. 1. lat. 59. 16.

OR, Isle de la mer des Indes,
e l'Isle des Célebes. Elle a un
rticulier. lon. 140. lat. mé-

SONA ou *SALSONA*, *Celsoa*,
le forte d'Esp. dans la Cata-
avec un Evéc. suf. de Tarra-
Elle est sur une hauteur, près

du Cardonero à 4 li. N. de Cardone, 18 N. E. de Tarragone, 16 N O. de Barcelone. lon. 19. 12. lat. 41. 50.

SOLTWELD, *Heliopolis*, ville d'Al. dans la vieille Marche de Brandebourg, sur la ri. d'Ietze. lon. 29. 23. lat. 53. 4.

SOMBRERO, Isle de l'Amér. sept. une des Antilles. Elle a la figure d'un chapeau, & n'est point habitée. lon. 314. lat. 18. 26.

* Il y a une autre Isle de ce nom, à 12 li. N. de Nicobar, dans la mer des Indes. Les habitans sont doux, timides & fort obligeans. Leurs Prêtres s'habillent d'une maniere qui les rend fort semblables à nos images du diable. Il y a dans cette Isle une plante qui se retire dans la terre quand on y touche ; sa racine est un ver qui diminue à mesure que la plante s'éleve, & qui prend par degrés la consistence du bois ; si on arrache la plante dans sa jeunesse, elle se durcit & devient semblable au corail blanc. *Lancaster*, *Voyages aux Indes Occidentales*.

SOMERTON, pet. ville à marché d'Ang. dans la Prov. de Sommerset. Elle étoit autrefois fort consid. & a donné son nom à la Prov. Elle est à 36 li. S. O. de Londres. lon. 14. 30. lat. 51. 12.

Somme (la) *Sumina*, *Somona*, ri. de Fr. en Picardie. Elle prend sa source à Fonsomme, dans le Vermandois, & après avoir traversé la Picardie, elle se jette dans la Manche entre Crotoy & St Valery.

SOMMERSETSHIRE, *Somersetia*, Prov. marit. d'Ang. avec titre de D. bor. N. par le Glocestershire, E. par le C. de Wilt, S. par le C. de Dorset & le Devonshire, O. par la Baie de la Saverne, & par le Devonshire. Elle a 17 li. de long, sur 14 de large, & contient 907500 arpens. Elle abonde en grains, fruits, pâturages & bétail. On y trouve des mines & des fontaines médecinales. Bristol en est la capitale.

SOMIERES, *Sumerium*, petite ville de Fr. dans le b. Languedoc, au ter. de Nismes. Les Calvinistes

l'avoient fortif. & en avoient fait une place de ſureté. Elle eſt ſur le Vidourle, à 4 li. de Niſmes. lon. 21. 45. lat. 43. 38.

Sompy, bourg de Fr. en Champagne, Elect. de Rethel, ſur la ri. de Py, avec titre de Baronnie.

Soncino, *Soncinum*, pet. ville d'Ital. dans le Crémonois, au Milanez. Elle eſt dans une ſit. naturellement forte, ſur la rive droite de l'Oglio, ſur les confins du Breſſan, à 8 li. N. O. de Crémone, 8 S. O. de Breſſe. lon. 27. 22. lat. 45. 24.

Sonde (les Iſles de la) Iſles de la mer des Indes, à l'O. des Moluques, au tour de la Ligne. Les princ. ſont Sumatra, Borneo, Java, & après ces trois, Bali, Madura & Banca. Les autres ne ſont pas fort conſid. Toutes les Iſles de la Sonde ſont lon. 138—158. lat. ſept. 8—8. de lat. mérid. *Voyez* les principaux articles.

Le Détroit de la Sonde eſt entre les Iſles de Sumatra, & de Java, ſous le 5 & 6 degré de lat. mérid.

Sonneberg, *Suneberga*, petite ville d'Al. dans la Nouv. Marche de Brandebourg, ſur la Warta.

Sonquas, peuple d'Afr. dans ſa partie mérid. Ce ſont des Cafres qui habitent dans des mont. & qui vivent de chaſſe & de racines. Les femmes ſont auſſi habiles à la chaſſe que les hommes. Ils ont pour toutes maiſons des branches d'arbres entrelacées & couvertes de joncs. Ils courent beaucoup plus vîte que les Sauvages des environs.

Sonzay, bourg de France dans la Touraine, Election de Tours, avec un chât.

Sophiana, *Sophia*, ville d'Aſ. dans la Perſe, dans l'Aderbeitzan. Elle eſt dans un vallon fort humide, à 10 li. N. O. de Tauris. lon. 64. lat. 38. 15.

Sophie, *Voyez* Soffe.

Sopron ou *Oedenbourg*, *Sempronium*, ville forte de la baſſe Hongrie, cap. du C. de même nom. Elle eſt ſur les front. de l'Autriche, ſur une pet. ri. près du lac de Ferto, à 21 li. S. E. de Vienne, 11 S. O. de Preſbourg. lon. 34. 42. lat. 47. 40.

Sora, *Sora*, ville d'Ital. au R de Naples, dans la Terre de Labour avec un beau chât. titre de D. & un Evéc. qui ne releve que du Pape C'eſt la patrie du Cardinal Baronius Elle eſt ſur la ri. de Garigliano, ſu les front. de la Campagne de Rome à 22 li. S. E. de Rome, 26 N. O. d Naples. lon. 31. 14. lat. 41. 47.

Sora, petite ville forte de Dan dans l'Iſle de Zéelande, avec un beau Collége pour la Nobleſſe, près d'un lac. lon. 29. 28. lat. 55. 26.

Soratof, *Voyez* Saratof.

Sorau, *Sorava*, pet. ville forte d'Al. au cer. de la h. Saxe, dans la Luſace. Elle eſt ſur les confins de la Siléſie, près du Bober, à 10 li. S de Croſſen, 13 N. E. de Gorlitz. lon 32. 58. lat. 51. 38.

Sorbon, ou Sorbonne, village d Fr. en Champagne, au Dioc. d Rheims, dans le Réthelois, à 2 li de Château-Porcien, rem. par la naiſſance de Robert Sorbon, Con feſſeur de St Louis, & Fondateu de la Sorbonne, vers l'an 1253 Voyez la Préface.

Sorcy, bourg de Fr. dans le Bar rois, chef d'une Prevôté & d'un C avec un château.

Sordes, *Sordua*, bourg de Fr. en Gaſcogne, au Diocèſe de Dax, ſu le Gave d'Oléron, avec une Abbay de Bénédictins, qui vaut 900 livres

Soréſe, Abbaye de Fr. dans le Lan guedoc, au Dioc. de Lavaur. Elle eſt de l'Ordre de St Benoît, & vau 10000 livres.

Soria, *Soria*, ville d'Eſp. dan la vieille Caſtille, bâtie ſur les rui nes de l'ancienne Numance, près d la ſource du Duéro. lon. 15. 33. la 41. 48.

Sorlin (St) bourg de Fr. dans l Bugey, avec titre de Marquiſat.

Sorlingues, *Syllinæ*, Iſle d'Ang. à 8 li. de la pointe de la Prov de Cornouailles. On en compte 14 rangées en rond; Ste Marie, An noth, Agnès, Samſon, Silly, Bre far, Ruſco, Ste Hélene, St Marti & Arthur ſont les princ. Elles abo

que toutes en bons pâturages. y trouve beaucoup de rochers, ibier & d'oiſeaux aquatiques. Il auſſi dans quelques-unes des mi- d'étaim.

Sornin (St) bourg de Fr. dans aintonge, Elect. de Marennes.

ROCK, place forte de Pologne, e Nieſter, avec un bon chât. Turcs furent obligés d'en lever ge en 1602.

RRENTO, *Surrentum*, anc. d'Ital. au R. de Naples, dans la e de Labour, avec un Arc. Il y ucoup de Nobleſſe. C'eſt la pa- lu célebre Torquato Taſſo, ou ſſe. Elle eſt ſur le golfe de Na- ſur la côte ſept. d'une preſqu'If- 7 li. S. E. de cette ville, 4 N. Amalfi. lon. 31. 52. lat. 40 40.

S, pet. ville de Fr. dans le bas gnac, auprès d'une forêt. C'eſt rie de Jean Silhon de l'Acadé- r. C'eſt auſſi le nom d'un bourg agne dans la Navarre, avec un où nâquit Ferdinand le Catho-

SPELLO, *Soſpitellum*, petite des Etats du D. de Savoie, au Nice. C'eſt la patrie du Pere uid Jéſuite. Les Fr. la prirent 92, & la rendirent en 1696.

tevaſt, bourg de Fr. en Nor- e, Elect. de Valogne, avec âteau & un Prieuré.

eville, bourg de Fr. en Nor- e, à un quart de li. de Rouen, tre côté du pont de bateaux.

BIZE, *Subiſia*, pet. ville de Saintonge, avec titre de Pr. rte une branche de la Maiſon an. Elle eſt ſur une hauteur, Charente, à 2 li. N. de Broua- de la Rochelle.

ILLAC, *Solliacum*, pet. ville en Quercy, auprès d'une Ab- e Bénédictins de même nom. t ſur la Boreſe, près de la Dor- , à 8 li. de Sarlat. lon. 59. 20. 3.

le (Ste) bourg de France en pagne, dans la Gén. de Châ- Election de Troyes.

lans, bourg de Fr. dans le Poitou, Elect. des Sables d'Olone.

SOUMELPOUR, ville des Indes, au R. de Bengale, dans les Etats du Gr. Mogol, ſur la Gouel, à 30 li. d'Ougeli. lon. 102. 20. lat. 24. 35.

SOUPROSE, *Suproſa*, pet. ville de Fr. en Gaſcogne, au Dioc. de Dax, dans des marais, près de l'Adour.

SOUR, *Tyrus*, ville de la Turquie Aſ. dans la Syrie, ſur la mer, avec un port. Elle étoit autrefois conſid. ſous le nom de *Tyr*, mais on n'y voit plus aujourd'hui que ruines. lon. 54. 30. lat. 33.

Sourdeval, gros bourg de Fr. en Normandie, Gén. de Caen, Elect. de Mortain.

SOURE, *Saurium*, ville de Port. dans l'Eſtramadure, ſur une ri. de ſon nom, à 5 li. de Coimbre, avec un château.

SOUREZE, *Solliacum*, pet. ville de Fr. dans le Languedoc, au Dioc. de Lavaur, avec une Abbaye de Bénédictins.

SOUSE ou *SUZE*, *Suſa*, ville forte d'Afr. au R. de Tunis, cap. de la Prov. de même nom, avec un chât. & un bon port. C'eſt la réſid. du Gouv. de la Prov. Il s'y fait un aſſez bon com. Elle eſt ſur un rocher, près de la mer, à 26 li. S. E. de Tunis, 70 S. O. de Bonne. lon. 28. 50. lat. 36.

SOUSEL, *Suſella*, pet. ville de Port. dans l'Alentéjo. Elle eſt fameuſe par la bat. qui ſe donna auprès en 1633. entre les Eſp. & les Portugais.

SOUSTHON, pet. ville de Fr dans la Gaſcogne, Election de Lannes.

SOUTAMPTON, *Clauſentum*, ville conſid. d'Ang. dans le Hampshire, dont elle prétend être la cap. quoique Wincheſter lui diſpute cet honneur, avec un port & titre de D. Elle envoie deux Députés au Parl & eſt ſit. ſur la gr. baie de ſon nom, entre les ri de Teſt & d'Itching, à 23 li. S. O. de Londres. lon. 16. 23. lat. 50. 51.

SOUTERRAINE (la) petite ville de Fr. dans le Limoſin, Election

de Limoges, à 2 li. de cette ville.

Southwarck ou Soudrick, beau & gr. bourg d'Ang. dans la Prov. de Surrey, uni à Londres par un beau pont sur la Tamise. C'est là que l'Arc. de Cantorbéri fait sa résid. dans un beau Palais, nommé *Lambeth*. Le bourg envoie deux Députés au Parl.

Souvigny, *Silviniacum*, petite ville de Fr. dans le Bourbonnois, dont elle étoit autrefois la cap. On y voit les tombeaux de plusieurs Sires de Bourbon. Elle est sur le ruiss. de Quesne, à 3 li. de Bourbon l'Archambaud, 2 de Moulins, 67 S. de Paris. lon. 20 d. 51 '. 38 ". lat. 46 d. 32 '. 9 ".

Spa, *Spadum*, village ou bourg d'Al. au pays de Liége, sur les confins du D. de Limbourg, renommé par ses eaux minérales.

Spalatro, *Spalatum*, riche, peuplée, & forte ville de la Répub. de Venise, cap. de la Dalmatie Venitienne, avec un Arc. dont l'Arch. se dit Primat de Dalmatie, & un bon port. C'est un pays de bonne chere : le gibier, le poisson, la viande de boucherie, y sont presque pour rien. Elle est sur le golfe de Venise, à 15 li. S. E. de Sebenico, 12 S. de Bagnialuck, 41 N. O. de Ragusе, 36 S. E. de Zara. lon. 35. 6. lat. 43. 53.

Spandaw, *Spandavia*, ville forte d'Al. au cer. de la h Saxe, dans la moyenne Marche de Brandebourg. Il y a dans un Etang auprès de la ville une gr. citad. qui passe pour imprenable : on y voit un arsenal, qui est un des plus beaux d'Al. La ville est sur la Havel, vis-à-vis de l'endroit où la Sprée se jette dans cette ri. à 3 li. N. O. de Berlin, 7 N. E. de Brandebourg. lon. 31. 18. lat. 52. 35.

Spangenberg, ville d'Al. dans le b. Landgr. de Hesse, sur une pet. ri. qui se jette dans la Fulde, avec un château.

Spanheim, C. d'Al. dans le bas Pal. entre le bas Pal. à l'O. l'Elect. de Mayence au N. celui de Treves à l'O. le D. de Deux-ponts, & la Lorraine au S.

Sparte, *Voyez* Misitra.

Spey ou Spée (la) *Spea*, grand & rapide ri. d'Ecosse, qui prend sa source dans une mont. aux confins des Prov. de Lochabir & de Badenoch, & se jette dans la mer, au dessous de Bagie, maison du D. de Gordon.

Spezze ou *Specia*, *Epeium*, ville d'Italie, dans l'Etat de Gênes, avec un port, au bord du golfe de même nom, sur les front. de Toscane, 19 li. S. E. de Gênes, 23 S. O. de Modêne, 26 N. O. de Florence. lon. 27. 32 lat. 44. 4.

Spietz, jolie pet. ville de Suisse au cant. de Berne, avec titre de Ba & un château. Elle est sur le lac de Thoun. Il y a auprès un ruiss. qui tarit en automne, & recommence à couler au printems. S'il se tarde tard, c'est une marque, dit-on, que l'année suivante sera abondante, c'est le contraire s'il se tarit de bonne heure.

* Spirhack, bourg de l'Evéc. de Spire, près du Rhin, rem. par le bat. que le Maréchal de Tallard gagna sur les Al. en 1703. lon. 27. lat. 49. 15.

SPIRE, *Spira*, ville libre & Imp. d'Al. dans le bas Pal. cap. de l'Evêché de même nom, dont l'Evêque est suf. de Mayence. Elle étoit autrefois très-floriſſante & bien peuplée, mais les Fr. l'ayant entierement brulée en 1689, elle n'a pu se rétablir depuis. La Chambre Imp. qui s'y tenoit a été transférée à Wetzlar. Spire est sur la rive droite du Rhin, à 2 li. N. de Philipsbourg, 5 S. d'Heidelberg, 16 de Mayence & de Strasbourg, 115 E. p. N. de Paris. lon. 26 d. 7'. 18". lat 49 d. 18. 51".

Spiritu-Sancto, *Stus-Spiritus*, pet. ville de l'Amér. mérid. au Brésil, cap. du Gouv. de même nom, avec un pet. chât. & un port. Elle appart. aux Port & est sur le bord de la mer, dans un pays très-fertile. lon. 339. 40. lat mérid. 20. 30.

Spiteade, fameuse rade d'Angl. sur la côte mérid. entre Portsmou

ſle de Wich. C'eſt le rendez-
ordinaire de la Flotte Royale
gleterre.

ITZBERG, *Spitzberga*, pays
ſerres Arctiques dans l'Ocean
au N. de la Norwege, entre le
nland à l'O. & la nouv. Zem-
l'E. Son nom lui vient des
aigues qu'on y trouve. Ce pays
u connu & peu fréquenté, ſi
ſt par ceux qui vont à la pêche
baleine dans ces contrées.

OLETTE, *Spoletum*, anc. peu-
& belle ville d'Ital. dans l'E-
l'Egliſe, cap. du D. de Spo-
avec un Evéc. ſuf. de Rome
Pape, & un fort chât. Elle
ns un pays abond. en tout ce
néceſſaire à la vie, & ſur-tout
vin, en partie ſur une colli-
en partie dans la plaine,
la ri. de Leſſino, à 11 li. S.
Pérouſe, 22 N. de Rome, 12
Orviete. lon. 30. 25. lat. 42.
D. de Spolette, ou Ombrie,
né N. par la Marche d'An-
& le D. d'Urbin, E. par l'A-
ultérieure, S. par la Sabine
atrimoine, O. par l'Orviétan
érugin. Il a environ 22 li. de
'O. & 16 du N. au S.

OTTAW, *Sprottavia*, ville
ans la Siléſie, au D. de Glo-
le eſt au confluent du Bober
brotta, à 8 li. S. O. de Glo-
S. E. de Sagan. lon. 33. 23.
33.

LLACE, *Scylletium*, ville
u R. de Naples, dans la Ca-
t. avec un Evéc. ſuf. de Reg-
eſt la patrie de Caſſiodore.
dans un ſit. charmante, ſur
t de Favelone, à une li. du
Squillace, 12 S. O. de S.
, 25 N. E. de Reggio. lon.
at. 38. 53.

EN, *Statio*, anc. & forte
l. au cerc. de la b. Saxe, au
ême. C'étoit une des villes
ues. Elle appart. au R. de
eſt ſur la ri. de Schwinge,
de ſon confl. avec l'Elbe,
. de Hambourg, 17 N. E.
lon. 26. 56. lat. 53. 44.

STADSBERG, *Stadsberga*, ville d'Al. au cerc. de Weſtphalie, aux confins du C. de Waldeck, ſur le Dimel. Les Suédois la prirent en 1645, & en raſerent les fortificat.

STAFARDA, petite ville de Piémont, au Marq. de Saluces, ſur le Pô, avec une riche Abbaye. Elle eſt fameuſe par la bat. que M. de Catinat y gagna en 1690 ſur le D. de Savoie & les Al. lon. 25. 2. latit. 44. 34.

STAFFORD, *Staffordia*, anc. & jolie ville d'Ang. cap. de la Prov. de même nom, avec titre de C. & deux chât. pour ſa défenſe. Elle envoie deux Députés au Parl. & eſt ſit. dans une campagne agréable, ſur la Saw, à 38 li. N. O. de Londres. lon. 15. 26. lat. 52. 50.

STAFFORDSHIRE, Prov. Médit. d'Ang. bor. N. par les C. de Cheſter & de Darby, O. par celui de Shrewſbury, S. par ceux de Worcheſter & de Warvick, & E. par celui de Darby. Elle a environ 13 li. de long ſur 9 de large, & 81cccc arpens.

STAGNO, *Stagnum*, petite ville de Dalmatie, dans la Répub. de Raguſe, avec un petit port & un Evéc. ſuf. de Raguſe. Elle eſt dans la preſqu'Iſle de Sabioncello, ſur le golfe de Veniſe, à 12 li. N. O. de Raguſe. lon. 35. 40. lat. 42. 54.

STALIMENE ou LEMNOS, Iſle célebre de l'Archipel, à 8 li. S. E. du mont Athos, dont l'ombre la couvre un peu avant le coucher du Soleil, 22 N. O. de Mételin, 7 S. O. d'Imbro, près du golfe de Conteſſe. Elle a environ 10 li. dans ſa plus gr. longueur, & 6 dans ſa plus gr. largeur. Elle appart. aux Turcs. Le ter. y eſt aſſez fert. principalement en grains & en vins. Il y a beaucoup de ſerpens. On en tire une eſpece de terre appellée *Terre Sigillée*, qui eſt fort eſtimée chez les Médecins. On y compte 75 villages, dont les habitans ſont preſque tous des Grecs fort laborieux. Stalimene eſt la cap. de l'Iſle. C'eſt une petite ville aſſez bien bâtie, ſur une coline, au haut

de laquelle il y a un chât. près de la mer. lon. 43. 3. lat. 40. 3.

STAMPALIE, *Astypalæa*, Isle de l'Archipel, à 24 li. O. de Rhodes, 5 S. O. de Stanchio, 20 S. E. de Naxie, & 15 des côtes de la Natolie. Elle est environnée vers le N. & l'O. de plusieurs petites Isles, & a 6 li. de long sur 2 dans sa plus gr. largeur. lon. 44. 21′.—34′. lat. 36. 10′.—22′.

STANCHIO, STANCOU, *Côs*, une des meilleures Isles de l'Archipel, près des côtes de la Natolie, à 5 li. N. E. de Stampalie, & 16 N. O. de Rhodes. Elle a 10 li. de long sur 4 de large. Le ter. y est fert. mais l'air y est mal sain. C'est dans cette Isle que naquit Hippocrate. Stanchio en est la cap. C'est une pet. ville assez bien bâtie, au pied d'une mont. au fond d'un gr. golfe. Il y a auprès un bon port. lon. 44. 45.—45. 4. lat. lat. 36. 22′—45.

STANFORD, *Durobriva*, jolie ville bien peuplée d'Ang. en Lincolnshire, sur les front. du Leicestershire, avec titre de C. Il y a deux beaux Hôpitaux. Elle envoie deux Députés au Parlem. & est sur le Weland, à 24 li. N. O. de Londres. lon. 15. 45. lat. 52. 47.

Stantz, *Statio*, gros bourg de Suisse, au cant. d'Underwald, à une li. du lac des quatre cant. C'est où se tiennent les Assemblées extraordinaires des cantons du lac.

STARGARD, *Stargardia*, petite ville d'Al. cap. de la Poméranie ult. le siége de la Justice de la Prov. avec une Académie. Elle étoit autrefois Anséatique : aujourd'hui elle est au R. de Prusse, & est sit. sur l'Ihne, à 6 li. S. E. de Stetin, 19 N. O. de Lansperg. lon. 33. 2. lat. 53. 30.

STAVANGER, ville de Norwege, cap. d'une cont. de même nom, au Gouv. de Bergen, avec un Evéc. suf. de Drontheim. Elle est sur le Buckenfiord, à 37 li S. de Bergen. lon. 22. 50. lat. 58. 45.

STAVELO ou *STABLE*, *Stabulum*, pet. ville d'Al. entre les D. de Limbourg & de Luxembourg, l'Evéc. de Liége, avec une Abba de Bénédictins, dont l'Abbé est d'Emp. & Souv. de la ville. Elle sur la ri. d'Ambleve, à une li. Malmedy, 4 de Limbourg. lon. 35. lat. 50. 28.

STAVEREN, *Stavera*, anc. vi des Prov. Unies, dans la Frise, Westergo, avec un port. Elle ét autrefois bien plus consid. qu'e n'est. Les anc. Rois de Frise y soient leur réśid. Elle est sur le Z derzée, à l'emb. d'une pet. ri. à 3 O. de Slooten. lon. 22. 56. lat. 57.

Stechers, *Voyez* Estaire.

STEENBERG, *Stenoberga*, mais très-forte ville des Pays-B dans le Brabant Hol. au Marq. Berg-op-Zoom. Elle communi avec le Volck-Rack par un can dont l'entrée est défendue par le de Leur. & est à 2 li. & demie E. de Berg-op-Zoom, 7 O. de da. lon. 21. 50. lat. 51. 34.

STEENWICK, *Stenovicum*, v forte des Prov. Unies dans la Pr d'Ovériſſel, sur l'Aa. Le Pr. de me la prit par stratagême en 15 mais le P. Maurice la reprit en 1 Elle est sur les front. de la Frise 8 li. S. E. de Slooten, 13 N. de venter. lon. 23. 40. lat. 52. 50.

STEGEBORG, *Stegeburgum*, tite ville de Suede, dans l'Ostro tie, sur la côte de la mer Baltiq avec un petit port fort commod

STEIN, petite ville d'Al. dan basse Autriche, sur le Danube, un ancien château.

STEIN, *Stenium*. ville consid Suisse, au cant. de Zurich. Elle sur le Rhin, dans une sit. ava geuse, près du lac de Constanc 11 li. N. E. de Zurich, 7 C Constance. lon. 26. 42. lat. 52.

STEINBACH, petite ville d dans le Margr. de Bade, dan pays fert. en bon vin.

STEINHEIM, petite ville dans l'Arch. de Mayence, sur colline, près du Mein, avec un

ât. à 3 li. & demie de Francfort.
n. 26. 31. lat. 50. 4.
Steinkerque, village des Pays-as, dans le Hainaut, à 2 li de alle, fameux par la victoire que . de Luxembourg y remporta sur s Alliés en 1692.
Steke, ville de Dan. sur la côte ot. de l'Isle de Mone, avec un fort ât. Elle est presque environnée un lac.
Stenay, *Stenacum*, ville de Fr. D. de Bar, sur les front. du Lu-nbourg. Louis de Bourbon, Pr. Condé, à qui cette place appart. nt pris le parti du R. d'Esp. Louis V. la prit en personne en 1654, en fit raser la cit. & les fortif. es ont été rétablies depuis. Elle sur la rive droite de la Meuse, à li. N. p. O. de Verdun, 3 S. O. Mont-Medi, 52 N. E. de Paris. . 22. 54. lat. 49. 31.
Stenford, *Stenefordium*, ville l. au cerc. de Westphalie, cap. n C. appart. aux C. de Bentheim, c une Académie. Elle est sur le cht, à 6 li. N. O. de Munster. . 25. lat. 52. 15.
TERLING, *Sterlinga*, ville sid. & très-importante d'Ecosse, de la Prov. de même nom, avec eau & très-fort château au haut rocher, sur la pente duquel la est sit. Quelques R. d'Ecosse y fait leur séjour. Le Forth coule as du Rocher; on le passe sur un pont fermé par une porte de Sterling est à 10 li. N. O. d'E-ourg, 110 N. O. de Londres. 14. 10. lat. 56. 30. La Prov. a de long sur 4 de large. Ceſt la fert. du R. Elle est bor. N. par ov. de Montéith, O. par celle enox, S par celle de Clides-, & E. par les Prov. de Fife & ian.
ertzingen, ville d'Al dans rol, au pied d'une mont. sur la Eisak, à 5 li. de Brixen.
ETIN, *Stetinum*, riche, consid. s-forte ville d'Al. au cerc. de ute Saxe, cap. de la Poméranie vec titre de D. & un chât. Les

habitans de cette ville jouissent de gr. priviléges. Les Imp. furent contraints d'en lever le siége en 1659. L'Elect. de Brandebourg la prit en 1677, apres un long siége, & la rendit au R. de Suede en 1679; mais elle lui revint en 1713. Elle est très-agréablement sit. sur la rive gauche de l'Oder, à 32 li N. de Francfort, 30 N. p. E. de Berlin, 60 S. E. de Lubeck, 130 N. p. O. de Vienne. lon. 32. 33. lat. 53. 27.
Stevenswert, Isle des Pays-Bas, dans la Gueldre Hol. formée par la Meuse, à 2 li. de Ruremonde, avec un fort.
Steyr, *Styra*, pet. ville d'Al. dans la haute Autriche, au quartier de Traun, au confluent des ri de Steyr & d'Ens, à 8 li. S.E. de Lintz. lon. 32. 18. lat. 48.
Stiglíano, *Stiglianum*, petite ville d'Ital. au R. de Naples, dans la Basilicate, avec titre de Pr. & des bains célebres. Elle est près de la ri. de Salandrella.
STIRIE, *Stiria*, Prov. d'Al. dans le cerc. d'Autriche, avec titre de D. bor. N. par l'Archiduché d'Autriche, E. par la Hongrie, S. par la Carniole, O. par la Carinthie & l'Arch. de Saltzbourg. Elle a 32 li. de long sur 20 de large. On la divise en h. & en b. C'est un pays mont. qui appart à la Maison d'Autriche. Gratz en est la capitale.
Stochem, *Stochemum*, petite ville d'Al. dans l'Evéc. de Liége, à 5 li. de Mastricht, sur la Meuse. lon. 23. 30. lat. 51.
Sthockak, pet. ville d'Al. dans la Suabe, au Land. de Nellenbourg, sur une pet. ri. à 2 li. du lac de Constance. lon. 26. 45. lat. 47. 50.
STOCKHOLM, *Stocholmia*, gr. bien peuplée, riche & célebre ville marit. capit. du R de Suede, dans l'Uplande, avec un bon port, défendu par une cit. & un beau & fort château où les R. font leur résid. Les maisons sont presque toutes de bois; ce qui fait qu'elle est souvent exposée à de gr. incendies. On y voit cependant de beaux édifices, comme

le Palais de la Nobleſſe, celui du premier Chancelier, deux autres qui ſont auprès, & pluſieurs autres dans le fauxbourg appellé *Sud-Malm*. Stockholm eſt bâti ſur pilotis, dans pluſieurs Iſles, entre des rochers & des mont. ſur le lac Meler, près de la mer Baltique, à 80 li. de Coppenhague, 250 N. O. de Vienne, 250 de Moſcow, 305 N. E. de Paris, 260 de Londres, 450 de Conſtantinople. lon. 37. 5. lat. 59. 20.

STOLBERG, pet. ville d'Al. dans la Thuringe, cap. du C. de ſon nom, dans des montagnes.

STOLHOFFEN, *Stolhoffa*, ville d'Al. au cerc. de Suabe, dans le Marq. de Bade. Le Maréchal de Villars y força les Imp. dans leurs lignes en 1707. Elle eſt dans une ſit. très-forte, près du Rhin, dans un gr. marais, à 3 li. S. O. de Bade, 5 N. E. de Straſbourg. lon. 26. 41. lat. 48. 45.

STOLPEN, *Stolpia*, ville d'Al. au cerc. de la h. Saxe dans la Poméranie ult. avec un anc. chât. Elle appart. au R. de Pruſſe, & eſt ſituée dans une vallée agréable, ſur la ri. de Stolpen, à 21 li. N. E. de Colberg, 28 N. O. de Dantzick. lon. 34. 50. lat. 54. 40.

STORMARIE, *Stormaria*, pays d'Al. au D. de Holſtein, avec titre de P. bor. N. par le Holſtein propre, E. par la Wagrie & le D. de Lawenbourg, S. & O. par les D. de Lunebourg & de Brême, dont il eſt ſéparé par l'Elbe. Il a 5 li. de long ſur un peu plus de 3 de large. Hambourg en eſt la capitale.

Stoure (la) *Jumania*, ri. d'Ang. qui prend ſa ſource au C. de Suffolck, & ſe jette dans l'Océan, près de Harwich.

STRADELLA (la) *Jella*, petite ville d'Ital. au D. de Milan, dans le Palveſan. C'eſt un paſſage de gr. importance, défendu par un chât. Elle eſt ſur la ri. de Verſa, près du Pô, à 4 li. S. E. de Pavie, 9 S. E. de Milan, 19 N. O. de Parme. lon. 26. 47. lat. 45. 5.

STRALEN, *Stralenum*, ville des Pays-Bas, dans le haut quartier de Gueldre, à 2 li. S. O. de Gueldre, 2 N. E. de Venlo. Les Fr. la prirent en 1672, & en démolirent les fortif. lon. 23. 52. lat. 51. 27.

STRALSUND, *Stralſunda*, très-forte & riche ville d'Al. dans la Poméranie cit. Elle étoit autrefois Impér. & Anſéatique; mais aujourd'hui elle appart. au R. de Suede. Elle ne laiſſe pas que de jouir de gr. priviléges. Elle eſt ſur la mer Baltique, où elle a un havre, vis-à-vis de l'Iſle de Rugen, à 6 li. N. O. de Gripſwald, 28 N. p. O. de Stetin, 13 N. E. de Guſtrow. lon. 31. 12. lat. 54. 23.

STRANTAWER, ville Parl d'Ecoſſe, au C. de Galloway, au fond du golfe de Rian, à 34 li. S. O. d'Edimbourg. lon. 12 20. lat. 55. 20.

STRASBOURG, *Strasburgum Argentoratum*, anc. gr. belle, bien peuplée, très-forte, & l'une de plus conſid. villes de Fr. cap. de toute l'Alſace, & princip. de la b. dans laquelle elle eſt ſit. avec un riche Evéc. ſuf. de Mayence, dont l'Evêque prend la qualité de Prince d'Emp. une Univ. régie par les Proteſtans, & une cit. La Cathédrale eſt une des plus belles de l'Eur. & ſon Chapitre un des plus nobles. On voit dans la tour de cette Egliſe (qui eſt la plus belle d'Al.) un horloge qui paſſe pour un chef-d'œuvre de méchanique & d'aſtronomie. On admire auſſi à Straſbourg l'Hôtel-de-Ville, l'Hôpital des Fr. la Comédie & l'Arſenal. La Religion Luthérienne y eſt ſoufferte. C'étoit autrefois une ville Imp. mais les Fr. la prirent en 1681. C'eſt la patrie de Jean Gaſpard Eiſenchsmid, d'Ulric Obrecht & de Guillaume Baver. Elle eſt dans une agréable ſit. ſur la ri. d'Ill qui la traverſe, près du Rhin, ſur lequel il y a un gr. pont, à 22 l. N. de Bâle, 30 E. de Nancy, 41 E. de Luxembourg, 45 S. O. de Mayence, 150 O. de Vienne, 1 E. de Paris. lon. 25 d. 26'. 18'', lat. 48 d. 34'. 35''.

STRAUBING, *Straubinga*, ville
orte d'Al. dans la Baviere. cap. du
er. de ſon nom. Les Autrichiens
urent obligés d'en lever le ſiége en
742. Ils la prirent en 1743, & la
ndirent en 1745. Elle eſt ſur la
ve droire du Danube, à 9 li. S. E.
Ratiſbonne, 26 N. E. de Munich,
5 N. O. de Paſſau. lon. 30. 20. lat.
3. 48.

STRELEN, pet. ville d'Al. dans
Siléſie, dans la Pr. de Brieg, ſur
ri. d'Olaw.

STRELITZ, pet. ville d'Al. en
léſie, dans la Pr. d'Oppelen, avec
chât. à 4 li. d'Oppélen.

STRENGNES, *Stregnæſia*, ville
Suede, dans la Sudermanie, avec
Evéc. ſuf. d'Upſal. On voit dans
Cathédrale le tombeau du R. Char-
IX. Elle eſt ſur le lac de Maler,
lequel on tient tous les ans une
re quand il eſt gelé, à 14 li. S. O.
Upſal, 12 O. de Stockholm. lon.
15. lat 59. 20.

Strigonie, *Voyez* Gran.

STROMBERG, *Stromberga*, pet.
e d'Al. dans l'Evéc. de Munſter,
d'un pet. pays qui a titre de Bur-
viat, à 9 li. S. E. de Munſter,
O. de Paderborn. lon. 25. 55.
51. 48.

STRONGLI, *Strongylum*, petite
e d'Ital. au R. de Naples, dans la
abre cit. avec un Evéc. ſuf. de S.
erina. Elle eſt ſur une h. mont.
re des rochers, à une li. de la
, 3 de S. Severina. lon. 35. 1.
39. 20.

STUBN, ville de la h. Hongrie,
par ſes bains chauds & par les
es de cuivre & d'argent qu'on
ve dans une montagne voiſine.

TURE (la vallée de), vallée du
ont, qui va du Dauphiné en
& eſt arroſée par la ri. de Stu-
Elle eſt formée par deux mont.
rpées, diſtantes l'une de l'autre
5 toiſes.

STUTGARD, *Stutgardia*, belle
, bien peuplée d'Al. au cerc.
uabe, cap. du D. de Wurtem-
, avec un beau chât. où le D.
a réſid. La Chancellerie eſt un
bâtiment ſuperbe. Stutgard eſt dans une plaine agréable & fert. entre des mont. près du Necker, à 12 li. N. E. de Bade, 17 S. E. d'Heidelberg, 19 N. O. d'Ulm, 21 N. E. de Straſbourg. lon. 26. 45. lat. 48. 50.

SUABE, *Suevia*, gr. pays & cerc. d'Al. bor. N. par le cerc. de Franconie & le cerc. du b. Rhin, O. par le cerc. du b. Rhin & l'Alſace, S. par les Suiſſes, E. par le cerc. de Baviere. Il comprend le D. de Wurtemberg, le Marg. de Bad. la P. de Hohen-Zollern, la P. d'Œtringen, la P. de Mindelheim, l'Evéc. d'Augſbourg, l'Evéc. de Conſtance & de Coire, pluſieurs Comtes, Abbayes & villes libres.

SUANES, peuples d'Aſ. qui habitent dans les mont. du Caucaſe, entre la Circaſſie, les R. d'Imerete & de Garduel. Ce ſont les plus civiliſés de tous ceux qui habitent le Caucaſe. Ils ſont indépendans.

SUAQUEM, port célebre d'Afr. dans la h. Ethiopie, ſur la côte de la mer Rouge, avec une ville qui étoit autrefois une des plus floriſſantes & des plus marchandes du Levant. Elle eſt dans une Iſle. Depuis que les Turcs en ſont les maîtres, elle eſt totalement déchue de ſa ſplendeur. lon. 55. 6. lat. 19. 30.

SUBBIACO, *Sublaqueum*, ville d'Ital. dans la Campagne de Rome, aux front. du R. de Naples, avec un vieux chât. ſur le Teverone.

SUBEYT, pet. ville d'Afr. au R. de Maroc, dans la Prov. de Duquela, ſur l'Ommirabi.

SUCCUIR ou *SYNCHAN*, grande ville d'Aſ. dans la gr. Tartarie, cap. d'une cont. au R. de Tangur. Il s'y fait un gr. com. de rhubarbe.

SUCHEU, ville de la Chine, ſeconde Métropole de la Province de Quincheu, entre des mont. longit. 125. 2. lat. 27. 53.

SUCHEU, *Sucheum*, gr. belle & très-com. ville de la Chine, troiſiéme Métropole de la Prov. de Kiangnan. Elle eſt bâtie ſur pilotis, ſur 5 ri. aſſez près de la mer. lon. 131. 16. lat. 31. 52.

SUCHING, *Suchina*, ville de la Chine, prem. gr. cité de la Prov. de Quangsi, près de la haute montagne de Lengyun. lon. 122. 16. lat. 24. 6.

SUCHUEN, gr. Prov. de la Chine, la sixiéme en nombre, bor. N. par les Prov. de Xensi & les R. de Gès & de Cangingu, N. par le Tibet, S. par la Prov. de Junnan, E. par celle de Huquang. Le Kiang la coupe par le milieu. Elle est très-fert. & remplie de campagnes fort agréables. On y compte 8 gr. villes, 124 pet. & 464129 familles, sans compter un grand nombre de soldats. Chingru en est la capitale.

SUCHZOW, ville de la Turquie Eur. dans la Valaquie, avec un chât. sur la ri. de Strech.

SUDBURY, *Colonia*, ville à marché d'Ang. dans la Prov. de Suffolck, sur la Stoure. Elle est riche & bien peuplée, envoie deux Députés au Parl. & est à 12 li. N. E. de Londres. lon. 17. 58. lat. 52. 12.

SUDERKOPING, *Suderkopia*, ville de Suede dans l'Ostro-Gothie, à 6 li. de la mer Baltique, au fond d'un bras de mer. Elle est assez marchande.

SUDERMANIE, *Sudermania*, Prov. de Suede, avec titre de D. bor. N. par l'Uplande & la Westmanie, E. par la presqu'Isle de Toren, S. par la mer Baltique, O. par la Nérie. Elle a 25 li. de long & 25 de large. C'est une des mieux peuplées de Suede. Elle abonde en bled & en mines de divers métaux. Nicoping en est la capitale.

SUEDE, *Suecia*, gr. R. & l'un des plus sept. d'Eur. Il est bor. N. par la Laponie Dan. & par l'Océan sept. S. par la mer Baltique & par le golfe de Finlande, E. par la Moscovie, O. par la Norvege, le Sund & le Catégat. Il a environ 350 li. du S. au N. & 140 de l'E. à l'O. On divise la Suede en Suede propre, Gothlande, Nortlande & Finlande. La Suede propre comprend les Prov. d'Uplande, la Sudermanie, la Néricie, la Westmanie & la Dalécarlie. *Voyez* cet art. Il n'y a en Suede que deux saisons, neuf mois de froid, & le reste d'une gr. chaleur. Le pays est entrecoupé de ri. de lacs, de mont. de bois; en général le ter. y est assez ingrat, & manque de beaucoup de choses nécessaires à la vie. Il abonde en pâturages, en mines de divers métaux, & sur-tout de cuivre. La chasse & la pêche font une des plus gr. richesses du pays. Les Suédois sont robustes, très-laborieux, propres aux choses sérieuses & à endurer la fatigue. Ils vivent long-tems, & professent la Religion Luthérienne. Le pouvoir du R. de Suede est bor. par un Sénat, & par des Etats qu'on assemble souvent, Stockholm en est la capitale.

SUEZ, *Suesium Heroopolis*, pet. ville d'Egypte, sur la côte sept. de la mer Rouge, avec un chât. & un petit port sur le golfe de Suez, qui est séparé de la mer Médit. par un Isthme d'environ 50 li. qui joint l'As. à l'Afr. L'opinion la plus sure est que c'est-là que les Israélites passerent à pied-sec la mer Rouge. lon. 51. lat. 29. 40.

SUFFOLK, *Suffolcia*, Prov. maritt. d'Ang. dans le Dioc. de Norwich, bor. N. & E. par le Norfolk, S. par le C. d'Essex, O. par la Prov. de Cambrige. Elle a 8 li. dans sa plus gr. largeur & 15 de long. L'air y est fort mal sain, & le ter. abonde en tout ce qui est nécessaire à la vie. On y fait le meilleur beurre d'Angl. & d'excellens fromages. Elle a titre de D. Ipswick en est la capitale.

SUGELMESE ou SEGELMESE, Prov. d'Afr. dans la Barbarie, au Biledulgérid. Elle est bor. O. par la Prov. de Dara, E. par celle de Retel, S. par le R. de Tafilet, N. par l'Atlas. Elle a plus de 40 li. de long. Sugelmese en est la capitale. Elle est dans une plaine, sur le bord d'un ri. Il y a plusieurs forts. lon. 16. 6. lat. 30. 50.

SUIPPE, *Suippia*, petite ville de France en Champagne, Election de Rheims, sur la Suippe.

SUISSE, *Helvetia*, gr. pay

Fur. bor. E. par le Tirol, O. par Franche-Comté, N. par le Suntaw, la Forêt-Noire, & une partie e la Suabe, S. par la Savoie, le Minez, les Prov. de Bergame & de rcſſe. Il a environ 90 li. de long, 33 dans ſa plus gr. largeur. Il eſt paré de ſes voiſins par de h. mont. ont la plupart ſont preſque toujours uvertes de neige. Il y a un grand ombre de lacs & de ri. On y trou- des plaines très-fert. mais en géral, on peut dire que les Suiſſes, ec bien des travaux, ont à peine qui eſt néceſſaire à la vie. La Suiſeſt diviſée en 13 cant. ſans comp- les Alliés des Suiſſes. Ces cant. nt Lucerne, Uri, Schwitz, Unrwald, Zug, Fribourg, Soleure, i ſont Catholiques; Zurich, Ber-, Bâle, Schaffhouſe, qui ſont Protans; Glaris & Appenzell, où la ligion eſt mêlée. Tous ces cant. t autant de Républiq. Ce fut les nt. de Schwitz, d'Uri & d'Unrwald, qui commencerent à ſeer le joug de la Maiſon d'Autri-, le premier Janvier 1308. Trois ves payſans de ces cant. Arnolde lchtal, Wenner Stauffacher, & lter Fuſt, conçurent & exécunt ce projet. Les Suiſſes ſont de honnêtes gens. Ils ſont très-jax de leur liberté, entiers dans s ſentimens, fidèles, braves & uſtes.

ULLY, *Sulliacum*, ville de Fr. s l'Orléannois, avec titre de D. ie, érigé en 1606 en faveur de imilien de Bethune. Elle eſt ſur oire, à 8 li. d'Orléans, 30 de s. lon. 20. 1. lat. 47. 45.

y a une Abbaye de ce nom dans ouraine, à une li. de Chinon. eſt de l'Ordre de St Benoît, & 3400 liv.

UEMONA, *Sulmo*, anc. & belle d'Ital. au R. de Naples, dans ruzze cit. avec titre de Pr. Son ché a été uni à celui de Valva. la patrie d'Ovide. Elle eſt ſur ota, à 9 li. S. O. de Chieti. lon. 8. lat. 42. 3.

LPICE (St) *Stus Sulpitius*, ville de Fr. dans le h. Languedoc, au Dioc. de Rieux, ſur la Leze, à 4 li. de Toulouſe. Elle tint ferme contre les Calviniſtes en 1522.

* Il y a un bourg de ce nom en Normandie, Gén. d'Alençon, Election de Verneuil; un autre dans le Berri, Election de Blanc; un autre dans la h. Marche, Elect. de Gueret; un autre dans l'Angoumois, Elect. de Cognac; & pluſieurs autres lieux en France.

SULTANIE, *Sultania*, ville conſidér. de Perſe, dans l'Irac-Agemi, ſur les front. de l'Aderbeizan. On y voit une très-belle Moſquée où eſt le tombeau du Sultan Chodabende. Elle eſt dans une gr. plaine, à 90 li. N. O. d'Iſpahan, 130 S. E. d'Erivan, 20 N. O. de Caſbin. lon. 69. 30. lat. 36. 26.

Sultz, *Sultium*, nom de deux bourgs, l'un en Alſace, dans la dépendance de l'Evéc. de Straſbourg, & l'autre en Suabe, chef-lieu d'un C. de ſon nom, avec un château.

SULTZBACH, *Sultzbachium*, jolie petite ville d'Al. capit. de la Prov. de même nom, ſur les confins du haut Palat. & de la Franconie, avec un château. Elle appart. à l'Elect. Palat. & eſt à 12 li. E. p. N. de Nuremberg, 15 N. O. de Ratiſbonne, 17 S. O. d'Egra. lon 29 23. lat. 49. 30.

SULTZBURG, *Sultzburgum*, pet. ville d'Al. dans le Briſgaw, appart. aux Marq. de Bade-Dourlac, qui y ont un beau Palais. Elle eſt dans un ter. fert. en bon vin, à 3 li. S. O. de Fribourg. longit. 25. 15. lat. 47. 54.

SUMATRA, *Sumatra*, Iſle de la mer des Indes, une des trois gr. Iſles de la Sonde, à l'O. de la preſqu'Iſle de Malaca & de l'Iſle de Borneo, ſéparée de celle de Java par le Détroit de la Sonde. On lui donne environ 300 li. de long ſur 70 de large. Elle a de bons pâturages, des terres fert. en ris, & autres grains, des mines d'or, d'argent, &c On y recueille toutes ſortes d'épiceries, & beaucoup de fruits. L'air y eſt

mauvais, le pays étant sujet aux pluies, & coupé par le milieu par la Ligne. Elle est partagée entre plusieurs R. dont celui d'Achem est le plus puissant. Les habitans sont presque tous Mahométans. Ils sont noirs, malins, orgueilleux, sanguinaires, trompeurs, rusés, traîtres & perfides. Ils mépriſent tous les Etrangers, & ont une gr. estime d'eux-mêmes.

SUMBI, Prov. d'Afr. au R. d'Angola, vers le 11 d. de lat. mérid. Les habitans sont gr. & très-forts; ils portent des colliers de petits ossemens d'animaux & autres choses semblables, qu'ils conservent scrupuleusement, par respect pour leurs Idoles; les Prêtres leur vantent fort la vertu de ces bagatelles.

Sund, Détroit d'Eur. dans les Etats de Dan. entre les Isles de Schonen & de Seeland. Il a 2 li. de large. C'est la clef de la mer Baltique.

Sunderbourg, *Sunderburgum*, ville de Dan. dans l'Isle d'Alsen, avec titre de D. & un chât. Elle est sur le Détroit de Sunderburger-Sund, à 7 li. S. E. d'Apenrad. lon. 27. 45. lat. 54. 58.

SUNDI, Prov. d'Afr. la troisiéme du Congo, avec titre de D. Elle s'étend le long du Zaire, & est possédée par l'héritier présomptif de la Couronne. Il y a dans ses mont. quantité de mines des métaux les plus précieux. Le gr. nombre des ri. qui l'arrosent, la rendent extrêmement fertile. Elle a une capitale de même nom. lon. 35. 30. lat. mérid. 4. 50.

Sungkiang, *Sungkianum*, gr. & belle ville de la Chine, quatriéme Métropole de la Prov. de Kiangnan, avec un bon chât. Elle est près de la mer. lon. 129. 30. lat. 31. 10.

Suntgaw, *Suntgavia*, pays de Fr. en Al. bor. N. par la h. Al. E. par le Rhin & le cant. de Bâle, S. par la Franche-Comté, & la Pr. de Porentru, O. par la Lorraine. Il comprend les Bailliages de Ferrette, Landser, Altkirck, Tham & Béfort.

Supino, *Sæpinum*, anc. ville d'Ital. au R. de Naples, dans le C. de Molise, à la source de la ri. Tamara, au pied de l'Apennin, avec un château.

SURATE, *Surata*, gr. riche & forte ville des Indes, dans les Etats du Gr. Mogol, au R. de Guzurate, avec un fort chât. & un bon havre, à 2 li. de la ville. C'est une des villes les plus com. des Indes; on y voit un nombre prodigieux de Marchands de toutes les Nations. Les Ang. & les Hol. y ont des loges; & c'est-là que les Ang. ont établi le fort de leur com. des Indes. Elle est dans une sit. charmante, sur une ri. à 3 li. du golfe de Cambaye, 150 S. O. d'Agra. lon. 90. lat. 21. 10.

Surgeres, *Surgeriæ*, bourg de Fr. au pays d'Aunis, à 6 li. de la Rochelle, avec titre de Marquisat.

Surgy, bourg de Fr. dans le Nivernois, Election de Clamecy.

Surinam, *Surina*, pays de l'Amér. dans la Terre-Ferme. C'est une colonie d'Hol. qui s'étend 30 li. environ le long de la ri. de Surinam, dans la Guyane. Il abonde en fruits, poisson, gibier & animaux singuliers de différentes especes. On en recueille sur-tout du sucre, du coton, du tabac, de la gomme, du bois de teinture, &c. On y voit des serpens de 30 pieds de long. Les bois sont remplis de singes. Les principaux forts sont Zelandia & Somelsdyc.

Surrey, *Surrio*, Prov. d'Ang. avec titre de C. bor. N. par la Tamise, E. par les Prov. de Kent & de Sussex, O. par les C. de Northampton & de Back. Elle a 14 lieues de long sur 8 de large. Guilfort en est la capitale.

Sursée, jolie pet. ville de Suisse, au cant. de Lucerne, sur un petit lac formé par la ri. de Sur, à 2 li. S. de Lucerne. Elle jouit de beaux priviléges.

Suringa, gr. ville, bien marchande du Japon, dans l'Isle de Niphon, capit. de la Prov. de même nom, avec un chât. où les Emp. on

it autrefois leur réſid. lon. 156. . lat. 34. 30.

* *Sury-le-Comtal*, pet. ville Fr. dans le Forêt, Election de ontbrion.

SUS, R. ou Prov. d'Afr. dans les ats du R. de Maroc, bor. O. par Océan, N. par l'Atlas, E. par le uve de Sus qui la ſépare de la ov. de Geſula, S. par les ſables de Numidie. Sus ou Tarudant en eſt cap. C'eſt un pays plat, dont la us gr. partie abon. en bled, trou- aux, canes de ſucre, & dattes. s habitans ſont pour la plupart reberes; ils ſont tous fort à leur e. Quoiqu'ils ſoient tous Maho- tans, ils ont une gr. vénération ur le corps de St Auguſtin, qu'ils ient être enterré dans leur Prov. rès de la ville de Tagoaſt.

Susdal, *Suſdala*, ville de l'Em- e Ruſſien, cap. du D. de même m, avec un Arch. à 32 li. N. E. Moſcow. lon. 59. 40. lat. 56. 6. D. eſt bor. N. par le Volga, E. le D. de Wolodimer, S. par ce- de Moſcou, O. par ceux de Yeroſ- e & de Roſtove.

SUSE, *Seguſium*, anc. & forte le d'Ital. dans le Piémont, capit. Marq. de Suſe, avec un fort. On voit de beaux reſtes d'antiquité. l'appelle *la Clef d'Italie*, & la *rte de la guerre*, à cauſe de ſa ſit. les front. de Fr. Elle eſt ſur la ria, entre des mont. & des colli- très-agréables, à 12 li. N. O. de rin, 9 N. O. de Pignerol, 10 N. de Briançon. lon. 24. 42. lat. 45. Les Fr. la prirent en 1690, & la dirent en 1696. Ils la reprirent 1704; mais elle retourna au D. Savoie en 1707.

Suses ou *Souster*, *Suſa*, anc. célebre ville de Perſe, capit du iſtan. Elle n'eſt plus rien, en mparaiſon de ce qu'elle étoit au- ois. Elle eſt ſur la ri. de Caron, 4 li. S. O. d'Iſpahan. lon. 68. lat. 31. 25.

Suſſat, bourg de Fr. dans le Li- ſin, Election de Limoges.

USSEX, *Suſſexia*, Prov. ma- rit. d'Ang. dans ſa partie méridion. avec titre de C. Elle eſt bor. S. & O. par l'Océan, N. par les C. de Kent & de Surrey, E. par le C. de Southampton. Elle a 22 li. de long ſur 7 de large. Le ter. y abonde en tout ce qui eſt néceſſaire à la vie. On y trouve des mines de fer. Chi- cheſter en eſt la capitale.

Susteren, *Suſtera*, petite ville d'Al. dans le cerc. de Weſtphalie, au D. de Juliers, à une lieue de la Meuſe, ſur la pet. ri. de Zafel, qui ſe jette dans le Rebech, un peu au- deſſous.

SUTHERLAND, *Sutherlandia*, Prov. marit. d'Ecoſſe, avec titre de C. bor. E. par la mer d'Al. S par la Prov. de Roſſ, O par la Seigneurie d'Aſſint, dont trois petits lacs la ſéparent, N. par les Prov. de Stras- Navern & de Catneſſ. Elle a 14 li. de long ſur 7 de large. Elle eſt fort montueuſe.

Sutri, *Sutrium*, petite ville d'Ital. dans l'Etat de l'Egliſe, au Pa- trimoine. Son Evéc. a été uni à ce- lui de Nepi. Elle eſt ſur la Puzzuo- lo, à 9 li. N. O. de Rome. lon. 29. 50. lat. 42. 13.

Suzanne (Ste) *Sta Suzanna*, pet. ville de Fr. dans le Maine, avec titre de C. ſur une hauteur, à 8 li. du Mans. lon. 17. 15. lat. 48. 7.

Swerin, *Sverinum*, ville d'Al. au cerc. de la baſſe Saxe, cap. de la Pr. de même nom, enclavée dans le D. de Meckelbourg C'étoit autre- fois un Evéc. dont Jean Scot, mar- tyriſé par les Sclaves en 1066, fut le prem. Evêq. Elle eſt ſur le lac de Swerin, à 5 li. N. E. de Wiſmar, 15 S. E. de Lubeck. lon. 29. 26. lat. 53. 46.

Sylt, petite Iſle de Dan. ſur la côte occid. du D. de Sleſwick, vis- à-vis le ter. de Tonderen. Elle eſt de figure triangulaire.

* *Symphorien-le-Chatel* (St) pet. ville de Fr. dans le Lyon- nois, Election de Lyon.

* Symphorien-de-Lay (St) bourg de Fr. dans la Gén. de Lyon, Elec- tion de Villefranche.

SYRACUSE ou SYRACOSSA, *Syracuſæ*, anc. forte & très-fameuſe ville de Sicile, dans la vallée de Noto, avec un Evéc. ſuf. de Montréal, & un beau & gr. port, défendu par un chât. bien fortif. où l'on trouve la fontaine d'Aréthuſe. Quoiqu'elle ſoit une des plus conſid. de la Sicile, elle n'eſt rien en comparaiſon de ce qu'elle étoit du tems des Romains, quand elle étoit la cap. de l'Iſle. C'eſt la patrie d'Archimede. Elle eſt très-avantageuſement ſit. ſur la mer, à 29 li. S. p. O. de Meſſine, 29 S. O. de Reggio, 44 S. E. de Palerme. lon. 33 latit. 37. 4.

SYRIAM, gr. ville d'Aſ. au R. de Pégu, dans les Indes, dans l'endroit où la riviere de Pegu ſe joint à celle d'Ava, près de la mer. lon 114. 15. lat 16.

SYRIE ou SOURISTAN, *Syria*, Prov. de la Turquie Aſ. bor. N. par le Diarbeck & la Natolie, E. par le Diarbeck & l'Arabie Deſerte, qui la bor auſſi au S. avec la Judée, O par la mer Méditer. C'eſt un pays fort abondant en huile, en froment, & en toutes ſortes de fruits. Il produiroit bien plus qu'il ne produit, s'il étoit cultivé. On y voit les plus belles plaines & les plus beaux pâturages du monde. Damas en eſt la capitale.

SZUCZA, *CHOUTZA*, ville de la Pruſſe Polonoiſe, au Palat. de Culm, ſur la Wiſtule. lon. 36. 46. lat. 53. 14.

T.

TAATA, *Taata*, ville de la h. Egypte, environ à une demi-li. du Nil. C'eſt la réſid. d'un Gouverneur. On y voit pluſieurs monumens anciens. Elle eſt à 100 lieues du Caire.

TABACO, *Tabacum*, Iſle de l'Amér. ſept. dans la mer du Nord, une des Antilles, au N. de l'Iſle de la Trinité. Ce n'eſt preſque qu'un rocher, qui eſt propre à peu de choſe. lon. 317. lat. 11. 10.

TABASCO, *Tabaſca*, Iſle de l'Amér. ſept. dans la Nouv. Eſp. au Gouv. de Tabaſco, formée par la ri. de même nom, & par celle de Saint Pierre & Saint Paul, à 4 lieues de la mer. Elle a environ 12 li. de long, & 4 de large.

TABASCO, *Tabaſca*, Prov ou Gouv. de l'Amér. ſept. dans la Nouv. Eſp. bor. N. par la baie de Campêche, E. par l'Yucatan, S. par la Province de Chiapa, O. par celle de Guaxaca. Elle a environ 40 lieues de long & de large. Elle eſt très-fertile, ſur-tout en cacao, qui fait ſa principale richeſſe. L'air y eſt extrêmement humide, à cauſe des pluies continues qui y tombent preſque pendant neuf mois de l'année. Tabaſco, ou Nueſtra Senora de la Vittoria en eſt la capitale. *Voyez* ce mot.

TABOGA, *Taboga*, Iſle de l'Amer. dans la mer du Sud, dans la baie de Panama. Elle n'a qu'une li. de long, & une demie de large. C'eſt un pays mont. & abond. en arbres fruitiers. Elle appart. aux Eſp. lon. 291. lat. mérid. 1.

TACATALPO, *Tacatalpum*, ville de l'Amér. ſept. dans la Nouv. Eſp. au Gouv. & ſur la ri. de Tabaſco. Il croît dans ſon ter. une eſpece de cacao blanc qui ne vient point ailleurs.

TACHA, *Tacha*, ville de Bohême, ſur les confins du h. Pal. vers la forêt de Bohême, ſur la ri. de Mies. Ziska fut obligé d'en lever le ſiége en 1421. Il la prit d'aſſaut, & la ſaccagea en 1427. lon. 30. 45. lat. 49. 56.

TACHU, *Tachuum*, belle & forte ville de la Chine, troiſiéme Métropole de la Prov. de Pekin, au Département de Hokien, ſur la ri. de Guei. lon. 134. lat. 33.

* *TADCASTER*, *Calatum*, ville à marché d'Anglet. dans la Province d'Yorck, avec titre de Vic. à 4 lieues d'Yorck, 47 N. O. de Londres. lon. 16. 25. lat. 53. 50.

TADMOR ou *PALMYRE*, *Pal-*

, anc. ville d'Af. dans le defert yrie. On y voit beaucoup de x reſtes d'Antiquité. Elle eſt à . de Damas.

idouſac, *Tadufſacum*, port & iſſement de l'Amér. ſept. dans ouvelle Fr. ſur le fleuve St Lau- à 80 li. de ſon emb. dans l'en- où il reçoit la ri. de Saguenay. Ang. le prirent en 1629; mais fr. le reprirent en 1633. lon. lat. 48. 26.

ENEAS, peuple de l'Amériq. dans la Nouv. Fr vers le 36 d. tit. Ils ont à leur tête un Chef s regardent comme leur Souve- , & pour qui ils ont un gr. reſ- Perſonne n'oſeroit jamais paſ- evant lui quand il marche. On ſoin de nettoyer & de joncher bes & de fleurs odoriférentes, emins par où il doit paſſer; & d il parle à quelqu'un, il ne lui d qu'après avoir fait de grands mens, par marque d'admira- & de reſpect. On dit que quand urt, on lui ſacrifie ſa premiere e, ſon premier Maître-d'Hô- & vingt hommes pour l'accom- r dans l'autre monde. Les Tae- adorent le Soleil, & entre- ent dans leur Temple un feu uel, comme une marque de doration.

faas, *Voyez* Damas.

FALLA, *Alta Failla*, jolie ville d'Eſp. dans la Navarre, le la ri. de Cidaço, dans un rt. en bon vin, à 5 lieues de clune, avec un château.

FILET, *Tafiletanum*, R. q. dans la Barbarie, dans les du R. de Maroc. Il eſt bor. N. s R. de Fez & de Trémécen, le pays des Bereberes, S. par ert de Barbarie, O. par les R. z, de Maroc & de Suze. Il eſt en trois Prov. Dras, Sara & . Le ter. y eſt fort ſablonneux ile. On y trouve des dattes, ail, des chameaux, des dro- res & des autruches. Tafilet la capit. C'eſt une ville aſſez ande, peuplée de Bereberes & d'Arabes, qui ſont fort riches & fort adroits. Elle a un château, & eſt bâtie ſur la ri. de Tafilet, dans une plaine, à 130 li. S. p. E. de Fez, 110 S. E. de Maroc. lon. 16. 6. lat. 28. 32.

TAGAOST, *Tagavoſtium*, grande ville d'Afr. au R. de Maroc, dans la Prov. de Sus. Il y a beaucoup de Juifs, qui font un fort bon com. Elle eſt dans une plaine fert. à 20 li. de la mer, & à 18 de l'Atlas. lon. 10. lat. 28. 32.

TAGASTE, *Tagaſta*, c'étoit autrefois une ville conſidér. & Epiſc. d'Afr. dans la Prov. de Conſtantine, au R. d'Alger; mais ce n'eſt plus aujourd'hui qu'un village, fameux pour avoir donné naiſſance à St Auguſtin.

TAGASA, *Thaluda*, petite ville d'Afr. au R. de Fez, dans un pays environné de mont. ſur la ri. de Tagaza, à une demi-li. de la mer.

Tage (le) *Tagus*, fleuve d'Eur. qui prend ſa ſource en Eſp. dans la Nouv. Caſtille, aux confins du R. d'Aragon, traverſe toute la Nouv. Caſtille, une partie du Port. & ſe jette dans l'Océan Atlantique, à 2 li. au-deſſous de Liſbonne.

TAGE, gr. ville d'Aſ. dans l'Arabie Heureuſe, ſur le chemin de Moka, à la Cour du R. d'Yemen, avec un château ſur une mont. qui commande la ville. lon. 60. lat. 21. 50.

TAGLIACOZZO, *Taliequitium*, ville d'Ital. au R. de Naples, dans l'Abruzze ult. avec titre de D. Elle appart. aux Colonnes.

Tagodaſſ, *Voyez* Iſadagas.

TUGUMADERT, ville d'Afr. dans les Etats du R. de Maroc, au R. de Tafilet, près de la ri. de Dras, avec un bon chât. ſur une mont. C'eſt de-là que les Chérifs tirent leur origine. lon. 11. 20. lat. 26. 40.

TAICHEU, *Taicheum*, ville de la Chine, dixiéme Métropole de la Prov. de Chekiang, ſur une mont. lon. 130. lat. 28. 30.

TAIF, *Taifa*, ville d'Aſ. dans l'Arabie Heureuſe, au pays d'He-

giaz, dans un ter. abond. en fruits, au S. de la mont. de Gazouan.

TAIGAN, ville de la Chine, premiere Métropole du département de Cinan, dans la Prov. de Xantung, avec une fort. lon. 133. 16. lat. 36. 36.

TAIHO, ville de la Chine, neuviéme Métropole de la Prov. de Kiangſi. On y voit des Temples magnifiques, & deux tours fort élevées. lon. 132. 16. lat. 27. 28.

Taillebourg, *Tabellicum*, *Taleaburgus*, bourg de Fr. dans la Saintonge, ſur la Charente, Elect. de St Jean d'Angely, rem. par la bat. que St Louis y gagna ſur Hugues, Comte de la Marche en 1242.

TAINE, *Taina*, ville Parlem. de l'Ecoſſe ſept. au C. de Cromarty, près du détoit de Dornack, à 40 li. N. O. d'Edimbourg. lon. 14. 5. lat. 57. 50.

TAINFU, ville d'Aſ. cap. du R. de même nom, dans la gr. Tartarie, près du pays de Cathay.

TAIPING, *Taipinga*, ville d'Aſ. dans la Chine, huitiéme Métropole de la Prov. de Quangſi, dans la partie qui appart. au R. de Tunquin. Elle a 23 villes dans ſa dépendance. lon. 121. lat. 23. 20.

TAIPING, *Taipinga*, ville de la Chine, onziéme Métropole de la Prov. de Nanquin, ſur le Kiang. lon. 133. 6. lat. 32. 20.

TAITUNG, *Taitunga*, ville forte de la Chine, troiſiéme Métropole de la Prov. de Xanſi. Elle eſt ſituée avantageuſement, entre des mont. lon. 130. 6. lat. 40. 20.

TALAVERA, *Elbora*, *Talavera*, forte & conſid. ville d'Eſp. dans la Nouv. Caſtille, avec une fort. Elle eſt ſur la rive droite du Tage, dans une grande vallée, abond. en bled, fruits, & ſur-tout en vin délicieux, à 23 li. S. O. de Madrid. Il s'y tint un Synode en 1498. Elle appart. à l'Arc. de Tolede. lon. 13. 28. lat. 39. 44.

TALI, *Talium*, gr. ville bien peuplée de la Chine, deuxiéme Métropole de la Prov. d'Iunnan, ſur le bord orient. du lac Siul. lon. 11 20. lat. 25. 27.

TALLARD, *Talartium*, pet. vi de Fr. en Dauphiné, dans le G pençois, ſur la Durance, avec ti de Comté.

* Talmas, bourg de Fr. en Pica die, dans l'Election de Dourlens

TALMONT, *Talemundum*, peti ville de Fr. dans la Saintonge, av titre de Pr. & un pet. port. Elle dans une preſqu'Iſle de la Gironde à 8 li. S. O. de Saintes, 114 S. de Paris. lon. 16 40. lat. 45. 32.

Il y a un bourg de ce nom Dioc. de Luçon, avec une Abba de Bénédictins qui vaut 4000 liv.

TAMALAMEQUE, *Tamalameca* ville de l'Amér. dans la Terre-Fe me, au Gouv. de Ste Marthe, ſur ri. de la Magdeléne Elle appart. a Eſp. lon. 305. 50. lat. 9. 6.

TAMARA (les Iſles de) ou les Iſl des IDOLES, Iſles d'Afr. ſur la cô de la h. Guinée, le long de la Sierr Lionna. On y trouve de toutes ſo tes de rafraîchiſſemens, de l'or de l'ivoire.

TAMARA, *Tamara*, ville de l'I de Socotera, à l'entrée de la m Rouge, avec un port. Elle eſt jol & bâtie ſur la côte ſept. de l'Iſ C'eſt-là que le R. de Scotera fait réſidence. lon. 70. lat. 12. 10.

TAMARACA, *Tamaraca*, C pitainie de l'Amer. mérid. au Bréſ bor. N. par la Capitainie de Para ba, E. par la mer du Nord, S. p la Capitainie de Fernambuc, O. p les Tapuyes. Il y a une Iſle de mêm nom, qui eſt ſéparée de la Terr Ferme par un canal fort étroit, qui a trois li. de long & une de la ge. On y trouve un bon port, do l'entrée eſt défendue par un châ lon. 343. lat. mérid. 8.

Tamerville, bourg de Fr. en No mandie, au Diocèſe de Coutances Election de Valogne, avec un châ teau.

TAMINGA, *Taminga*, ville de Chine, ſeptiéme Métropole de Prov. de Pekin. Elle eſt dans u ter. agréable & fertile, & entr

de ri. & de lacs. Elle a onze
dans ſa dépendance. lon. 131.
at. 36. 56.
MMESBRUCK, *Aggeripontum*,
ville d'Al. dans la Thuringe,
par Pepin, pere de Charlema-
Elle appart. à l'Elect. de Saxe,
près de l'Unſtrutt.
MWORTH, pet. ville à mar-
'Ang au C. de Stafford, avec
de Vic. Elle envoie deux Dé-
au Parl. & eſt à 30 li. N. O.
ndres. lon. 15. 40. lat. 52. 45.
naro, *Tanarus*, ri. d'Ital. qui
l ſa ſource dans l'Apennin,
onfins du C. de Tende, & ſe
dans le Pô, près de Baſſi-
a.
ndaye, *Voyez* Samar.
NGER, *Tingis*, anc. & forte
d'Afr. dans la Barbarie, au R.
ez, dans la Prov. d'Habat, avec
ort, ſur la côte méridionale du
it de Gibraltar. Elle fut don-
n 1662 à Charles II. R. d'Ang.
ayant été abandonnée en 1684,
retourna aux Maures. Elle eſt
une belle ſit. à 50 li. de Fez.
12. lat. 36.
NGERMUND, *Tangermunda*,
d'Al. au cerc. de b. Saxe, dans
eille Marche de Brandebourg,
nfluent de la ri. de Tanger avec
e, à 9 li. N. O. de Brandebourg,
. E. de Magdebourg. lon. 29.
at 52. 30.
NGUT, *Tangutum*, R. d'Aſ.
la Tartarie Chinoiſe, bor. E.
a Chine, S. par le R. d'Ava,
ar les Etats du Mogol, & N.
es Etats du Gr. Chan des Call-
cks. Il eſt diviſé en deux par-
dont la mérid. eſt le Tangut
re, & l'autre le Tibet. C'eſt le
noine du Dalaï Lama, ſouve-
Pontife des Tartares. Ce Pon-
eſt regardé comme un Dieu, qui
tout, qui voit tout, & connoît
nd des cœurs, ſans faire au-
s queſtions. On vient de toutes
ndes lui offrir des hommages
es adorations. Il reçoit toutes
humiliations de deſſus un Autel
au plus haut étage de la plus
belle des pagodes de la mont. de *Poutala*. Il ne rend le ſalut à perſonne, pas même aux P. Il ſe contente de leur mettre la main ſur la tête, après quoi ils croient avoir obtenu la rémiſſion de leurs péchés. Si ce Pontife vient à mourir, ils ſont perſuadés qu'il renaît dans un autre corps; qu'il ne s'agit que de chercher en quel lieu il a bien voulu prendre une nouvelle naiſſance, & qu'il ne manque pas de ſe faire connoître. lat. 30—38.

TANJAOR, *Tanjorium*, ville d'Aſ. dans les Indes, cap. d'un R. de même nom, ſur la côte de Coromandel, ſur un bras du fleuve Caveri. C'eſt la réſid. du Roi. Le R. eſt bor. N. par le R. de Gingi, S. par le Marava, O. par le R. de Maduré. C'eſt un des meilleurs pays des Indes. Les Fr. les Dan. & les Hol. y ont des loges. lon 96. 42. lat. 11. 27.

Tannay, bourg de Fr. dans le Nivernois, Election de Clamecy, avec un Chapitre.

Tannenberg, *Tannenberga*, village de Pruſſe, près de Gilgenbourg, fameux par la ſanglante bat. qui ſe donna auprès en 1410, entre le Roi de Pologne & le Grand-Maître de l'Ordre Teutonique.

TANOR, petit R. d'Aſie, dans les Indes, ſur les côtes de Malabar, bor. par les Etats du Samorin & par la mer. Il a 8 ou 10 li. en quarré; le pays eſt fertile, l'air ſain, la chaſſe & la pêche abond. Le R. eſt allié des Port. Il fait ſa réſid. à Tanor, lieu princ. de ſon R. lon. 93. lat. 11. 4.

TANRODA, pet. ville d'Al. dans la Thuringe, près de l'Ilm, à une li. d'Erford. Elle appart. au D. de Saxe Weimar.

TAPACRI, Prov. de l'Amér. mérid. au Pérou, au Diocèſe de la Plata. Elle a 20 li. de long & 12 de large.

TAPACURES, peuple de l'Amér. mérid. au Pérou, au S. de l'Audience de Los Charcas, vers des mont. auſquelles ils ont donné leur nom.

Ils courent d'une viteſſe extraordinaire.

TAPUYAS, nom qu'on donne à pluſieurs ſauvages du Bréſil. Ceux qui demeurent à 8 li. de la mer ſont hardis, inconſtans, brigans, fort cruels & mangeurs d'hommes. Ils errent çà & là, n'ayant ni villes ni villages.

TARAGALE, *Taragalla*, ville d'Afr. une des princ. du R. de Tafilet, dans la Prov. de Dras, ſur la ri. de Dras, avec un chât. fortifié. Elle eſt dans un ter. abond. en dattes, à 110 li. S. O. de Tafilet. lon. 11. 50. lat. 27.

TARANTAISE (la), *Tarantaſia*, Prov. de Savoie, avec titre de C. bor. N. par le D. de Savoie & le Fauſſigny, E. par le D. d'Aoſte & par le C. de Maurienne. C'eſt un pays déſagréable & ſtérile, plein de mont. affreuſes. Monſtier en eſt la capitale.

Tarare, *Taratrum*, bourg de Fr. dans le Lyonnois, Election de Lyon, ſur la riv. de Tordive, dans une vallée, au pied de la mont. de Tarare.

TARASCON, *Taraſco*, anc. peuplée, & gr. ville de Fr. en Provence, cap. d'une Viguerie de même nom, avec un chât. fort bien bâti, & un Chapitre compoſé de 15 Chanoines. Elle eſt ſur la rive gauche du Rhône, dans un ter. délicieux & fert. vis-à-vis de Beaucaire, avec lequel elle communique par un pont de bateaux, à 4 li. N. d'Arles, 5 S. O. d'Avignon, 150 S. p. E. de Paris. lon. 22 d. 19'. 36''. lat. 43 d. 48'. 20''.

Il y a une autre ville de ce nom en Fr. au pays de Foix, ſur l'Ariege à 3 li. de Foix.

TARAZONA, *Turiſo*, anc. & forte ville d'Eſp. au R. d'Aragon, ſur les front. de la vieille Caſtille, avec un Evéc. ſuf. de Tolede. Elle eſt en partie ſur un rocher, & en partie dans une plaine fert. ſur la ri. de Chiles, à 64 li. N. p. E. de Tolede, 51 N. p. E. de Madrid. lon. 16. 6. lat. 41. 55.

TARBES, *Tarba*, ville bien peuplée de Fr. en Gaſcogne, cap. du C de Bigorre, avec un Evéché ſuffra d'Auſch, dont l'Evêque eſt Préſident des Etats de la Prov. & un châ pour ſa défenſe, qu'on appelle *Château de Bigorre*. Elle eſt dan une belle plaine, ſur la rive gauch de l'Adour, à 17 li. S. O. d'Auſc 10 E. de Pau, 45 S. p. E. de Bou deaux, 170 S. p. O. de Paris. lon 17. 38. lat. 43. 12.

TARENTE, *Tarentum*, pet. ma peuplée, & forte ville d'Ital. au R de Naples, dans la Terre d'Otrant avec un Arch. titre de P. un fort ſu une hauteur & un port célebre. El étoit bien plus conſid. du tems de Romains qu'elle ne l'eſt aujour d'hui. La plupart des habitans ſon pêcheurs. Elle eſt ſur une langue d terre, au bord de la mer, dans u golfe de ſon nom, à 16 li. S. E. d Bari, 23 N. O. d'Otrante, 58. E. d Naples. lon. 35. lat. 40. 45.

TARGA, *Targa*, pet. ville d'Afr au R. de Fez, ſur la côte de la me Médit. avec un chât. ſur un roche La pêche y eſt très-abond. Elle e dans une plaine environnée d mont. & d'épaiſſes forêts pleines d ſinges. lon. 13. 12. lat. 35. 2.

TARGOVISCO, ou *TARVIS*, *Tar govifcum*, gr. & conſid. ville de Turquie Eur. cap. de la Valaquie ſu la ri. de Launiza, à 27 lieues S. E d'Hermanſtad, 81 N. E. de Sophi 75 N. E. de Belgrade, 117 N. O. d Conſtantinople. lon. 42. 40. la 45. 45.

TARIFFE, *Julia Traducta*, vill d'Eſp. dans l'Andalouſie, au Dioc de Cadix, avec un chât. Elle e pauvre & peu peuplée, quoique gr Elle eſt ſur une hauteur, ſur le dé troit de Gibraltar, à 7 li. S. O. d Gibraltar, 11 N. E. de Tanger. lon 12. 24. lat. 35. 56.

TARKU, *Tarcum*, ville d'Aſie cap. du Dagheſtan, ſur la côte de l mer Caſpienne, à 15 li. de Derbent 25 S. E. de Terki, entre des roche fort eſcarpés. lon. 66. 40. latit. 44 20.

n, *Tarnis*, ri. de Fr. qui prend
rce dans le Gévaudan, & se
lans la Garonne, au-dessous
ontauban & de Moissac.
RNOWITS, petite ville d'Al.
a Siléſie, à 2 li. de Strelitz.
RO, ou *BORGO-DI-VAL-DI-*
, petite ville d'Ital. au D. de
, cap. de la Prov. de Val-di-
Elle est sur le Taro, à 10 li.
de Parme, 8 S. de Borgo S.
no, lon. 27. 24. lat. 44. 34.
RRAGA, *Tarraga*, ville d'Esp.
a Catalogne, sur une colline,
e la ri. de Cervera, chef-lieu
Viguerie, à 6 li. de Lerida.
RRAGONE, *Taraco*, anc. &
ille d'Esp. dans la Catalogne,
n port, un Arc. & une Univ.
toit autrefois très-célebre &
euplée; mais on y compte à
500 maisons. Il s'y fait néan-
un bon com. C'est la patrie de
Oroſe. Les Fr. furent obligés
ver le Blocus en 1641, & le
n 1644. Elle est sur la côte de
Médit. sur une colline, d'où
ne vue charmante, dans un
éable & abon. en bon vin,
grains, &c. à 18 li. N. E. de
, 18 O. de Barcelone, 50 N.
Majorque, 90 E. p. N. de Ma-
on. 18. 58. lat. 41. 12.
SE, *Tarſus*, anc. ville de la
e Af. dans la Caramanie, qui
rtie de la Natolie, avec un
n n'y voit presque plus que
C'est la patrie de St Paul.
sur le Cydne, assez près de
. dans la mer Médit. lon. 53.
37. 10.
TARES, *Tartari*, peuples qui
t une gr. partie de l'Af. vers
, & une partie de l'Eur. ils
rragés en Tartares propre-
its, en Callmoucks, & en
s Moungales. Les Tartares
ent dits sont presque tous
étans. Ils sont divisés en plu-
ranches, 1°. Les *Usbeks*,
e mot. 2°. Les *Cara-Kall-*
ui habitent à l'E. de la mer
ne. 3°. Les Tartares de la
ia orda, qui habitent la par-

tie orient. du Turkestan, entre la ri. de Jemba & celle de Sirth. Ils ressemblent beaucoup aux Callmoucks, & sont gr. voleurs. Ils font continuellement la guerre à leurs voisins. 4° Les Tartares *Bachkirs*, qui habitent à l'E. du Wolga, au pied des mont. des Aigles. Ce sont eux qui, avec les Tartares d'Ussa, habitent la gr. Bulgarie. 5°. Les *Circasses*, *Voyez* Circassie. 6°. Les *Dagheſtans*, *Voyez* Dagheſtan. 7°. Les Tartares de *Crimée*, *Voyez* Crimée. 8°. Les *Koubans*, qui habitent au S. de la ville d'Azof, sur la ri. de Rouba, entre les Palus Méotides & la mer Noire, le long du Caucase. 9°. Les Tartares de *Budziack*, *Voyez* Bessarabie. 10°. Les Tartares de *Nagai*, qui habitent entre le Wolga & le Jaïck au Nord de la mer Caspienne; ils ressemblent au Tartares du Dagheſtan.

Les Tartares Moungales, ou Mogols occupent un pays de plus de 400 li. de long, & 150 de large. Il est bor. E. par l'Océan orient. S. par la Chine, O. par les Callmoucks, N. par la Sibérie. C'est la partie la plus consid. de la gr. Tartarie. Les Moungales ont différentes Religions, différentes coutumes, & des manieres particulieres, selon les pays qu'ils avoisinent. C'est une partie de ces Tartares qui s'empara de la Chine, il y a quelques siécles. En général tous les Tartares s'adonnent au brigandage, & ne vivent que de leur bétail & du butin qu'ils font sur leurs voisins. Ils aiment beaucoup la chair de cheval, le lait de jument, & toutes les liqueurs fortes. La plupart campent çà & là sans avoir aucune demeure fixe.

TARTARIE, *Tartaria*, gr. pays qui comprend plus d'un tiers de l'Af. en allant vers le N. On le divise en Tartarie Moscovite, Tartarie Chinoise, & Tartarie indépendante; & c'est proprement ce qu'on appelle la gr. Tartarie. Il est habité par les différentes especes de Tartares dont on parle plus haut. *Voyez* ces différens articles.

La petite Tartarie, ou la Tartarie

Précopite, eſt une Prov. tributaire du Turc, au N. de la mer Noire, & au S. de la pet. Ruſſie. La Crimée en fait partie.

Tartas, *Tarteſium*, pet. ville de Fr. en Gaſcogne, au pays d'Albret. Les Huguenots en avoient fait une place de réſiſtance, mais les fortifications en ont été démolies. Elle eſt bâtie en forme d'amphithéâtre, ſur une colline, ſur la Midouze, qui ſe jette dans l'Adour, à 5 li. N. E. de Dax. lon. 16. 47. lat. 43. 52.

Tarudant, ou *Sus*, *Tarudantum*, gr. anc. com. belle, & forte ville d'Afr. cap. de la Prov. de Sus, au R. de Maroc, avec un chât. Elle eſt à 2 li. de l'Atlas, 50 S. O. de Maroc. lon. 9. 55. lat. 29. 20.

Tassing, *Taſſinga*, Iſle de Dan. entre celles de Fionie, de Langeland, & Arroe. Elle n'eſt ſéparée de la prem. que par un canal fort étroit. Il y a quelques bourgs & villages.

Tatta, *Tatta*, ville d'Aſ. dans les Etats du Gr. Mogol, cap. de la Prov. de Sinde, ou de Tatta. Les Port. y font un gr. com. Elle eſt ſur l'Inde, à quelques li. de ſon emb. dans un ter. fert. & agréable. lon. 86. lat. 25. 20.

Tavastus ou *Gronenbourg*, *Tavaſthia*, ville de Suede, dans la Finlande, cap. de la Prov. de Tavaſtlande, ſur une ri. qui ſe jette dans le lac de Wana, à 21 li. N. O. de Borgo, 25 N. E. d'Abo. lon. 41. 58. lat. 61. 25. La Prov. eſt bor. N. par la Bothnie orient. E. par la gr. Savolax, S. par la Nylande, O. par la Finlande propre & par la Bothnie orient. Elle fournit beaucoup de fer.

Tauchel, pet. ville de Pologne, dans la Pomerelle, ſur la ri. de Verde, à 13 li. N. O. de Culm, 22 S. O. de Marienbourg. Les Chevaliers de l'Ordre Teutonique la prirent & la brulerent en 1310. Elle s'eſt rétablie depuis, & a beaucoup ſouffert dans les guerres de Pologne. lon. 36. 10. lat. 53. 28.

Taverny, bourg de l'Iſle de Fr. Elect. de Paris, avec un Prieuré.

Taugon-la-Ronde, bourg de dans le pays d'Aunis, Election la Rochelle.

Tavira ou *Tavila*, *Tavi* ville conſid. de Port. cap. de la P d'Algarve, avec un beau chât. & des meilleurs ports du R. déf par une fort. Elle eſt dans un agréable & fert. à l'emb. de la ri Gilaon, entre le cap. St Vincen le détroit de Gibraltar, à 40 li. p. N. de Cadix, 46 O. p. S. de ville, 48 S. E. de Liſbonne. lon. 15. lat. 37. 3.

Tavislock, *Tamare*, vill marché d'Ang. dans le Devonsh ſur le Tawy, qui coule par diffé canaux, le long des rues de la vi La pêche y eſt abon. Elle envoie d Députés au Parl. & eſt à 55 li. S. de Londres. lon. 13. 34. lat. 50.

* *Taulignan*, pet. ville de dans le Dauphiné, Elect. de M telimard.

Taunton, *Tannedunum*, j ville à marché d'Ang. en Somm ſetshire. Il y a une manufactur draps. Elle envoie deux Députés Parl. & eſt agréablement ſit. ſu Taw, à 40 li. O. de Londres. 14. 20. lat. 51. 20.

Tavormina ou *Taormin* *Tauromenium*, pet. ville d'Ital. d la Sicile, dans le val de Demo Elle eſt ſur la côte orient. de l'I ſur la pente d'une mont. qui s'av ce dans la mer, à 10 li. S. O. Meſſine, 10 N. E. de Catane. 33. 10. lat 37. 50.

Taureau (l'Iſle du) *Taurus*, de Fr. dans la Bretagne, à l'emb la ri. de Morlais, dont l'entrée défendue par le chât. du Taur lon. 13. 44. lat. 48. 40.

TAURIS, *Taureſium*, gr. v d'Aſ. dans la Perſe, cap. de l'A bijan, à l'entrée de la Turquie la Moſcovie, & de la Perſe. C compte environ 250000 ames. C voit pluſieurs belles Moſquées plus ſuperbe eſt celle qu'on tr en ſortant de la ville, en allan côté d'Iſpahan. Il s'y fait un c conſid. & il n'y a gueres de ville

ù l'argent ſoit plus commun.
eſt au bout d'une plaine, & en-
née de mont. ſur deux ri. dans
r. aſſez agréable, à 130 li. N.
Iſpahan, 36 S. E. de Naſſivan.
64. 25. lat. 38. 2.
urus, gr. chaîne de mont. d'Aſ.
ıs gr. que nous connoiſſions.
ommence dans la partie orient.
pet. Caramanie, & s'étend fort
dans les Indes. On lui donne
ens noms, ſelon les différens
u'elle traverſe.
ves, bourg de Fr. en Auver-
Election de Clermont.
(le) *Tavus*, une des plus gr.
Ecoſſe, qui prend ſa ſource au
Grantſbain, dans la Prov. de
Albin, & ſe jette dans la mer
rd, à 3 li. E. de Dondée. Elle
vigable, & diviſe l'Ecoſſe en
z en mérid.
OAN, *Tayoanum*, ville d'Aſ.
e l'Iſle de Formoſe, dans la
e la Chine, avec un port ſur
occid. de l'Iſle. lon. 139. 5.
· 35.
VEN, *Tayvenum*, anc. gran-
lle & forte ville de la Chine,
Métropole de la Prov. de Xan-
R. y ont fait quelquefois leur
Elle eſt dans une ſit. agréable,
es mont. & des collines. lon.
o. lat. 38. 33.
ENIEN, gr. belle, riche, &
lle de la Chine, dans la Prov.
quin, ſur le Kiang. Il s'y fait
com. Elle eſt ſur la route de
in à Pekin.
EIBELT, Prov. d'Afr. dans le
gérid, au milieu du Zara. Il
et. villes, & des ter. abon.
niers.
ESSA, *Tebeſſa*, anc. ville
au R. de Tunis, ſur les con-
R. d'Alger. On y voit plu-
eaux reſtes d'antiquité. Elle
une ri. au pied d'une mont.
de la mer. lon. 26. 50. lat.

A, ville forte d'Afr. au R.
c, cap. de la Prov. de mê-
. Les habitans ſont riches &
iqueux. Ils font un bon com.

Elle eſt ſur la pente d'une des mont. de l'Atlas, dans une ſit. avantageuſe. lon. 12. 50. lat. 33. 50.

TECEUT ou *TECHEIT*, ville d'Afrique, au R. de Maroc, dans la Prov. de Sus. Elle eſt dans une belle plaine ſur la ri. de Sus, dans un pays abon. en dattes & en cannes de ſucre. Les habitans ſont fort riches, & font un bon com. lon. 8. 40. lat. 29. 10.

Teck (le) *Ticis*, ri. de Fr. dans le Rouſſillon. Elle prend ſa ſource dans les Pyrénées, au N. de Prats de Molo, & ſe jette dans la Médit. un peu au-deſſous d'Elne.

TECKLENBOURG, *Tecelia*, ville d'Al. au cer. de Weſtphalie, cap. de C. de même nom, avec un chât. bâti ſur une colline. Elle appart. au C. de Beintheim, & eſt à 10 li. N. E. de Munſter, 4 S. O. d'Oſnabruck. lon. 25. 40. lat. 52. 20.

TECOANTEPEQUE, ville conſid. de l'Amér. ſept. au Gouv. de Guaxaca, ſur la côte de la mer du Sud, avec un port & une Abbaye fortifiée, qui commande la ville. On y voit de belles Egliſes & de belles maiſons. lon. 280. lat. 41. 58.

TECORT, *Tiſidis*, anc. & forte ville d'Afr. cap. d'un R. de même nom, dans le Biledulgérid, dans les Etats du R. de Maroc. Elle eſt ſur une mont. au pied de laquelle coule une pet. ri. Les habitans ſont affables envers les étrangers. lon. 25. 30. lat. 29. 25.

TECULET, ville d'Afr. au R. de Maroc, dans la Prov. de Hea, avec un vieux chât & un pet. port. Elle eſt ſur la pente d'une mont. à l'emb. d'une ri. de même nom, dans un pays fert. lon. 8. 30. lat. 30. 45.

TEDEDEZ, *Tedleſa*, ville forte d'Af. au R. d'Alger, dans la Prov. de ce nom, ſur la côte de la mer Médit. avec un chât. La pêche y eſt très-abon. Elle eſt à 20 li. N. E. d'Alger. lon. 21. 50. lat. 36. 40.

TEDNEST, gr. & conſid. ville d'Afr. au R. de Maroc, cap. de la Prov. de Hea. Les habitans ſont fort hoſpital, quand un étranger arrive

dans cette ville ſans y avoir de connoiſſance, le Maire lui donne un billet pour aller loger chez un Bourgeois, qui le reçoit parfaitement bien. Les Port. la prirent en 1514; mais quelque tems après les habitans ſe ſouleverent contre eux, & les chaſſerent. Elle eſt dans une belle plaine, ſur une ri. qui l'entoure de tous côtés lon. 9 lat. 30. 30.

Tedsi, *Tedſi*, anc. & conſid. ville d'Afr. au R. de Maroc, dans la Prov. de Sus. Elle eſt dans une plaine abon. en bled & en troupeaux, à une li. de la ri. de Sus, 12 de Tarudans, 7 de l'Atlas.

Tefezara, *Aſtacilicis*, anc. gr. & forte ville d'Afr. en Barbarie, au R. de Trémécen, à 5 li. de Trémécen. Il y a pluſieurs mines de fer dans ſon terrein.

TEFLIS ou TIFLIS, *Tephlis*, belle, forte & conſid. ville d'Aſie, dans la Perſe, cap. de la Georgie, dans la Province de Carduel. On y compte environ 20000 ames, Arméniens, Géorgiens, Catholiques Romains qui ont leur Evêq. & Mahométans. C'eſt-là que le P. G. de la Georgie fait ſa réſid. dans un Palais magnifique. Il s'y fait un com. conſid. princ. en fourrures. On y voit de beaux bazars & des caravanſerais très-bien entretenus. Elle eſt ſur la rive droite du Kur, au pied d'une mont. ſur la pente de laquelle il y a une bonne fort. dans laquelle il y a des bains d'eau minérale, à 42 li. N. O. de Gandjoa, 80 N. p. E. d'Erivan, 50 O. de Terki. lon. 63. 50. lat. 43.

Tegan, *Teganum*, ville de la Chine, 4e. Métropole de la Prov. de Huquang. Il y a dans le ter. de cette ville des pet. vers qui font de la cire blanche à la maniere des abeilles. lon. 130. 6. lat. 31. 51.

Tegaza, *Tegaza*, ville d'Afr. cap. du pays de même nom, à l'E. du R. de Sénégal, dans le deſert de Barbarie. On trouve dans ce pays des mont. de ſel. lon. 11. 5. lat. 21. 40.

Tegovarin, *Tegovarina Regio*, pays d'Afr. en Barbarie, au Bile gérid. Il comprend 50 chât. & de 100 villages. C'eſt-là où s'aſſ blent les Caravanes pour traverſe Sahara.

Tegteza, ville d'Afr. au R Maroc, dans la Prov. de Hea. habitans ſont fiers & gr. volc Elle eſt ſur le ſommet d'une m fort eſcarpée.

Tehama, cont de l'Arabie H reuſe, ſur la mer Rouge, bor par l'Etat du Cherif de la Mecq E. par le pays de Chaulan, S. le terrein de Moca.

Teilleul (le) *Telliolum*, bo de Fr. en Normandie, Dioc. d vranches, Elect. de Mortain, a titre de Vicomté.

Teischnitz, ville d'Allem Franconie, dans l'Evéc. de B berg, cap. d'un Bail. avec un ch

Tel, petite ville d'Italie dan Valteline, ſur une h. Elle eſt C d'une Communauté

Telamone, *Telamona*, p ville d'Ital. ſur la côte de Toſca dans l'Etat delli Preſidii avec petit port & une bonne fort. Elle part. au Gr. D. & eſt à l'emb. du rent d'Oſſa, à l'extrémité d'une p te de rocher eſcarpé, à 4 li. N. d bitello. lon. 28. 50. lat. 42. 37.

Telgen, *Telga*, ville fort chande de Suede, dans la Suder nie, ſur le bord mérid. du lac ler, à 5 li. S. O. de Stockholm. 35. 59. lat. 59. 18.

Telligt, petite ville d'Al cerc. de Weſtphalie, ſur l'En dans l'Evéc. de Munſter, avec riche Abbaye.

Teltsch, ville d'Al. dan Moravie, ſur les front. de la Bo me, à la ſource de la ri. Teya. 33. 40. lat. 49.

TÉMÉCEN, TEMESNE, *meſna*, Prov. d'Afr. au R. de en Barbarie, bor. N. par la riv d'Ommirabi, E. par celle de Bu greg, S. par l'Atlas, O. par la de Gibraltar. Elle a environ 30 de long ſur 20 de large. C'eſt une plus fert. campagnes de la Barb

es habitans ſont orgueilleux & fort
ditieux. Les femmes ſe piquent
être belles & bien parées. Elles
ortent quantité de bijoux aux bras,
la gorge & aux oreilles.

Temendefust ou *Metafust*,
ſtonium, ville d'Afr. au R. d'Al-
r, près de la mer Médit. à 10 li.
fleuve Icer, à 4 li. E. d'Alger.
n. 21. 18. lat. 36. 36.

Temeswar, *Temiswar*,
meſvaria, conſidér. importante &
s-forte ville de la h. Hongrie, cap.
C. de même nom. Soliman II.
n rendit maître en 1551, & elle
art. aux Turcs juſqu'en 1716,
le Pr. Eugêne la reprit. Elle eſt
la ri. de Temes, ſur les confins
la Tranſilvanie, à 60 li. S. E. de
le, 22 N. E. de Belgrade, 28 S.
Gr. Waradin. lon. 39. 10. lat.
58.

Temian, *Temianum*, R. d'Afr.
s la Nigritie, bor. N. par le Ni-
E. par le R. d'Ouangara, le de-
de Zeu, & le R. de Dauma, S
e R. de Gabou, O. par celui de
. On dit que les habitans ſe nour-
nt de chair humaine.

Emmelet, pet. ville bien peu-
d'Afr. au R. de Maroc, ſur une
t. fort haute, d'où ſort une pet.
es habitans ſont des ſauvages,
es & ſans police.

mplin, pet. ville d'Al. dans
ctorat de Brandebourg, au pays
er-Marck, ſur les confins de la
nne Marche, près du lac de
n. L'union héréditaire entre
aiſons de Brandebourg & de
ranie ſe fit dans cette ville en

nacerim ou *Tenasserim*,
erimum, anc. ville bien peu-
es Indes, au R. de Siam, cap.
Prov. de ſon nom. Elle a un
qui a le titre de Viceroi. Elle
la ri. de Tenacerim, dans un
on. en tout ce qui eſt néceſ-
la vie. lon. 116. 20. lat. 12.

de, *Tenda*, ville forte d'Ital.
Piémont, cap. d'un C. de
nom, avec un bon chât. Elle
eſt ſur la rive droite de la Roja, un peu au-deſſus de ſon confluent, avec la ri. de Brogna, à 8 li. S. O. de Coni, 11 N. p. E. de Nice, 21 S. de Turin. lon. 25. 10. lat. 44.

Tenedos, *Tenedos*, Iſle célebre de l'Archipel, ſur la côte d'Adin-Zic, Prov. de la Natolie, au S. E. de Lemno, à 4 li. du détroit de Gallipoli. Elle a environ 5 li. de long & 4 dans ſa plus gr. largeur. Son vin muſcat eſt le meilleur du Levant. Tenedos en eſt la cap. C'eſt une ville aſſez gr. bâtie ſur la côte orient. de l'Iſle, au pied d'une mont. Elle a un bon & gr. port, défendu par un chât. lon. 43. 56. lat. 39. 52.

Teneriffe, *Nivaria*, Iſle d'Afriq. l'une des Canaries, la plus conſid. par ſes richeſſes, ſon com. & ſon étendue. Elle eſt au S. de l'Iſle de Salvages, à l'O. de la gr. Canarie, au N. de l'Iſle de Gomere, & à l'E. de l'Iſle de Palme. Elle a environ 18 li. de long & 8 de large. On y trouve en abond. du vin de Canarie, des fruits de différentes eſpeces, des beſtiaux, du gibier, &c. Une partie de l'Iſle eſt entourée de mont. inacceſſibles. Il y en a une ſur-tout qu'on appelle *le Pic de Teneriffe*, qui eſt regardée comme une des plus hautes mont. du monde; ſon ſommet s'éleve bien au-deſſus des nues, & on le voit de plus de 40 li. en mer, quand le Ciel eſt ſerein; il eſt toujours couvert de neige. Les Hol. y prennent leur premier méridien. Laguna eſt la cap. de l'Iſle. lon. 1 d. 13'. 30''. lat. 28 d. 30'.

Teneriffe, *Teneriffa*, ville de l'Amér. dans la Terre-ferme, au Gouv. de Ste Marthe, ſur la ri. de la Magdelene, à 40 li. de Ste Marthe lon. 305. 50. lat. 9. 45.

TENEZ, *Teneſa*, ville d'Afr. au R. de Trémécen, cap. d'une Prov. de même nom, avec une bonne fort. Le Cadet Barberouſſe prit cette ville après la mort de ſon frere; & depuis elle eſt reſtée aux Turcs. Elle eſt ſur la pente d'une mont. à une demi-li. de la mer. lon. 19. 30. lat. 36. 30.

La Prov. eſt bor. E. par celle d'Al-

ger, O. par celle de Trémécen, S. par l'Atlas, N. par la mer Médit. C'eſt un pays abond. en bled & en troupeaux. Les habitans ſont belliqueux, & ſe piquent d'honneur & de bravoure.

Teneza, *Teneza*, pet. ville d'Afr. au R. de Maroc. Elle eſt dans une ſit. très-avantageuſe, ſur la pente d'une des mont. de l'Atlas.

Tengcheu, *Tencheum*, ville de la Chine, 5e. Métropole de la Prov. de Xantung, avec un bon port, où ſe tient ordinairement la gr. flotte des Chinois. Elle eſt dans une Iſle & a 8 villes dans ſa dépendance. lon. 131. 8. lat. 37. 20.

* Tennie, bourg de Fr. dans le Maine, Elect. du Mans.

Tennstadt, ville d'Al. dans la Thuringe, près des ri. de Seltenlein & Schambach, à 2 li. d'Erfort. Elle appart. à l'Elect. de Saxe. Les Imp. la prirent & la pillerent en 1632 & en 1641.

Tenremonde ou Termon, *Voyez* Dendermonde.

Tenzegzet, ville forte d'Afr. au R. de Trémécen, au haut d'un rocher, au pied duquel coule la ri. de Teſma, ſur le chemin de Fez à Trémécen.

Teolacha, anc. ville d'Afriq. dans la Barbarie, au Biledulgerid. Elle eſt dans un ter. abon. en dattes, ſur une ri. d'eau chaude.

Teramo, *Interamna*, anc. petite ville d'Ital. au R. de Naples, dans l'Abruzze ult. avec un Evéc. qui ne releve que du Pape, établi vers l'an 500. Elle eſt au confluent des ri. de Viciola & de Tordino, à 10 li. N. E. d'Aquila, 4 N. O. d'Atri. lon. 31. 28. lat. 42. 37.

Terasson, *Teraſſo*, petite ville de Fr. dans le h. Périgord, au Dioc. de Sarlat, avec une Abbaye de Bénédictins. Elle eſt ſur la Vézere, qu'on paſſe ſur un beau pont, à 4 li. de Sarlat. lon. 18. 54 lat. 45. 15.

Tercere, *Tertiaria*, Iſle de la mer du Nord, la princ des Açores. Elle a environ 16 li. de tour. Elle eſt entourée de tous côtés de rochers eſcarpés & de forts qui la rendent inacceſſible. Le terrein y eſt agréable & fert. Il abonde en grains, vin, fruits, & généralement en tout ce qui eſt néceſſaire à la vie. Les bœufs y ſont plus beaux & plus gr. qu'en aucun endroit de l'Eur. Le princ. com. de l'Iſle eſt en paſtel. Les habitans ſont bien faits & ſpirituels; les hommes ſe piquent de religion & de galanterie en même tems. Ils ſont d'une délicateſſe extraordinaire ſur le point d'honneur, jaloux & vindicatifs à l'excès. Ils aiment beaucoup à paroître; ils ne ſortent preſque jamais le jour; mais ils ſont gr. coureurs de nuit, & cherchent la bonne fortune. Les femmes ont l'eſprit vif & fort enjoué. Angra eſt la cap. de l'Iſle.

Terga, *Terga*, anc. ville d'Afr. au R. de Maroc, ſur la ri. d'Ommirabi, à 10 li. d'Azamor, dans une campagne fertile.

Tergoes, *Voyez* Goes.

Tergow, *Voyez* Gouda.

Terki, *Terchium*, gr. & forte ville d'Aſ. cap. de la Circaſſie Moſcovite. C'eſt la réſid. d'un P. particulier qui dépend du Czar de Moſcovie. Elle eſt dans un endroit marécageux, ſur la ri. de Terck, à une demi-li. de la mer Caſpienne, à 5 li. E. de Teflis. lon. 66. 35. lat. 43. 20.

Termini, *Thermæ Himerenſes*, ville d'Ital. ſur la côte ſept. de la Sicile, dans la vallée de Mazare, avec un fort chât. bâti en forme de citad. Elle eſt renommée par ſes eaux minérales. On y voit un bel Aquéduc & pluſieurs beaux édifices. Elle eſt à l'emb. de la ri. de Termini, dans un ter. abon. en bled & en bon vin, ſur les front. du Val de Demona, à 2 li. N. E. de Mazare, 8 S E. de Palerme. lon. 31. 35 lat. 38. 5.

* *Termoli*, *Bubi*, ville d'Ita au R de Naples, dans la Capitanat ſur les confins de l'Abruzze, av un Evéc. ſuf. de Bénévent. Elle près de la mer, à 13 li. S. E. de La ciano. lon. 32. 42 lat. 41. 58.

* *Termuiden*, pet. ville & fo

Pays-Bas, dans la Flandre Hol. N. E. de l'Ecluſe.

TERNATE, *Ternata*, Iſle de la r des Indes, la princ. des Molus proprement dites, ſous la Ligne. e abon. en noix de cocos, banas, citrons, oranges, amandes; On y trouve quantité de perrots & d'oiſeaux du Paradis. Le pays rempli de mont. & de bois qui niſſent beaucoup de gibier. La y eſt fort poiſſonneuſe. Il y a un particulier qui dépend des Hol. habitans ſont Mahométans; ils nt long-tems, quoiqu'ils ſe nournt très-mal. Ils ſont fort pareſ, & ne peuvent comprendre ment on peut ſe donner tant de es pour ſe procurer les avantages vie. Malayo eſt la cap. de l'Iſle réſidence du Roi.

RNEUSE, pet. ville & fort. de andre Hol. entre les branches Eſcaut, à 2 li. d'Axel & du Sasand. Elle eſt très-forte par ſon e, étant dans une plaine que la ouvre de ſes eaux de 12 en 12 s.

MI, *Interamnium*, anc. & conlle d'Ital. dans l'Etat de l'Egli- D. de Spolette, avec un Evéc. releve que du Pape. La Cathéſt magnifique. Cette ville étoit is bien plus conſid qu'elle ne jourd'hui. On y compte en- 2000 ames. Elle eſt dans une mée par la Néra, dans un ter. abon en bon vin, à 6 li. S. e Spolette, 18 N. p. E. de lon. 30. 20. lat. 42. 4.

VOVA, *Ternobum* ville de nie Eur. dans la Bulgarie, un Sangiack. Elle eſt ſur une rès de la ri de Janetra, à 38 . de Sophie, 35 N. O. d'An-. lon 43. 28. lat. 43. 1.

UANE, *Tarvanna*, ville e Fr. au C. d'Artois, ſur la toit autrefois un Evéc. Elle e à la Fr par le Traité des ; mais il ne lui fut pas per- rétablir. lon. 19. 57. lat.

ACINE, *Anxur*, anc. ville

d'Ital. dans l'Etat de l'Egliſe, dans la Campagne de Rome, ſur les front. de la Terre de Labour, avec un Evéché ſuf du Pape. Elle eſt preſque ruinée. Elle eſt près de la mer, ſur la pente d'une mont. dans un ter. des plus fert. d'Ital. à 20 li. S. E. de Rome, 22 N. O. de Naples. lon. 30. 50. lat. 41. 20.

TERRA-NUOVA, *Phauſania*, anc. ville d'Italie, ſur la côte orient. de l'Iſle de Sardaigne, au fond d'un golfe de ſon nom. Son Evéc. a été uni à celui de Caſtel Aragonenſe. lon. 27. 20. lat 41. 3.

Il y a une autre ville de ce nom en Sicile, dans le Val de Noto, avec titre de D. & un port à l'emb. de la ri. de Terra-Nuova lon. 31. 55. lat. 37. 10.

TERRE DE LA COMPAGNIE (la) Iſle ſit. entre le 45 & 52 degré de lat. vers le 175 de lon. à l'entrée d'un golfe qui entre dans le pays de Kamtchatka, au N. de l'Al. Ce fut les Hol. qui la découvrirent en cherchant un paſſage du Japon à la mer du Nord.

TERRE-FERME, con. de l'Amér. entre l'Iſle de la Trinité & l'Iſthme de Panama. Elle comprend la Nouv. Andalouſie, Venezuela, Rio de la Hacha, Ste Marthe, Carthagene, la Terre-Ferme proprement dite, le Popayan, le Nouv. R. de Grenade, la Goïanne & la Caſtille d'or.

TERRE-NEUVE, *Terra-Nova*, gr. Iſle de l'Océan, ſur la côte orient. de l'Amér. ſept à l'entrée du golfe de St Laurent, à 15 ou 16 lieues de l'Iſle du cap Breton. Elle eſt de figure triangulaire. On lui donne 300 li. de tour. Elle eſt remplie de mont. & de bois; il y a de grandes prairies. La terre n'eſt pas fort bonne. Le principal avantage qu'on retire de cette Iſle, eſt la pêche de la morue qui eſt très-abond. ſur les côtes. Les Fr. & les Ang. y étoient établis; mais elle fut entierement abandonnée aux Ang par la paix d'Utrecht. Plaiſance en eſt la capitale.

Terre-Sainte, *Voyez* Judée.

TERRES ANTARCTIQUES, Aus

TRALES ou MERID. *Regiones Antarcticæ*, nom que l'on donne aux terres qui ſont ſit. vers le Pole mérid. par oppoſition à celles qui ſont vers le Pole ſept. qu'on appelle *Arctiques*, du nom qu'on donne à ce Pole. Les découvertes qu'on a faites dans l'une & l'autre de ces régions ne ſuffiſent pas pour nous les faire connoître. On eſt cependant bien plus avancé vers le Nord que vers le Midi.

Tertolen, *Voyez* Tolen.

TERUEL, *Terulium*, ville conſid. d'Eſp. au R. d'Aragon, ſur les front. du R. de Valence, avec titre de Cité, & un Evéc. ſuf. de Sarragoſſe. C'eſt la patrie de Gilles Sanches Munos. Elle eſt dans une gr. plaine agréable & fertile, au confluent de Guadalaviar & de l'Alhambra, à 30 li. S. O. de Sarragoſſe, 5 E. d'Albarazin, 45 E. de Madrid. lon. 16. 40. lat. 40. 30.

* TERVERE, ville des Provinces-Unies, dans l'Iſle de Walcheren en Zélande, avec un aſſez bon port & un bel arſenal.

TÉSCHEN, *Theſchina*, anc. ville d'Al. dans la h. Siléſie, cap. d'un D. de même nom, avec un chât. Elle eſt fermée d'une forte muraille, & eſt entre les ri. de Weichſel & d'Elſe, partie dans une vallée, partie ſur une hauteur, à 15 li. S. E. de Toppaw, 22 E. p. N. d'Olmutz, 27 S. O. de Cracovie. lon. 36. 30. lat. 49. 46.

TESEGDELT, ville d'Afr. au R. de Maroc, dans la Prov. de Hea, près de la ſource de la ri. de Techevit. Elle eſt entourée d'un rocher eſcarpé qui la rend imprenable. Les habitans ſont polis & affables envers les étrangers.

Teſino, *Ticinus*, gr. ri. d'Ital. qui prend une de ſes ſources au mont St Gothard, & l'autre dans le Bail. de Bellizone en Ital. & ſe jette dans le Pô, un peu au-deſſus de Pavie.

* TESSEL, Iſle de la Hol. ſept. à l'entrée du Zuiderzée, avec une bonne cit. ſur la côte mérid. qui ſert à la défenſe d'Amſterdam, & un bon & grand port.

TESSET, *Teſſeta*, pet. ville d'Afriq. en Barbarie, dans le Biledulgerid. Les habitans n'ont ni trafic ni police.

TESSIN, *Teſſinum*, petite ville d'Al. au D. de Meckelbourg, chef-lieu d'une Seig. ſur la ri. de Rackenis, entre Demin & Roſtock.

Teſſy, bourg de Fr. en Normandie, au Dioc. de Coutances, ſur la ri. de Vire, avec titre de Baronnie.

* Tête (la) bourg de Fr. en Guienne, dans le Bourdelois, Election de Bourdeaux.

TETSCHEN, petite ville d'Al. au R. de Bohême, avec un chât. R. ſur l'Elbe, à 10 li. de Prague.

TETUAN, *Tetuanum*, anc. & agréable ville d'Afr. au R. de Fez, ſur la ri. de Cus, à une li. de la mer, avec un chât. qui commande la ville & un aſſez beau Palais. Il y a beaucoup de Juifs qui y font un gr. com. Elle eſt dans une belle plaine abon. en tout ce qui eſt néceſſaire à la vie, 43 li. de Fez. lon. 12. 25. lat. 35. 2

TEURERT, anc. ville d'Afr. en Barbarie, au R. de Fez, ſur le ſommet d'une mont. près du Za. C'étoit autrefois une des places les plus importantes d'Afrique.

Teurteville, bourg de Fr. en Normandie, au Diocèſe de Coutances, Election de Valogne.

TEWKSBURY, *Tewkeburia*. vil. à marché d'Ang. en Glocеſtershire, avec titre de Bar. Elle eſt rem. p. ſes manufactures de draps & par le combat qui ſe donna auprès en 147. Elle envoie deux Députés au Pa. & eſt ſit. au confluent de la Saver & de l'Avon, à 27 li. N. O. de Lo. dres, 4 de Worceſter. lon. 15. lat. 52. 3.

TEUZAR, *Tiſuris*, anc. & con. ville d'Afr. en Barbarie, dans le Bi. ledulgerid, diviſée en deux par u. ri. Il s'y fait un bon com. Elle eſt dans un ter. abondant en dattes.

Teuzin, *Voyez* Quizina.

TEXEL, *Texelia*, pet. ville des Pays-Bas, dans la Nort-Hollan. l'emb. du Zuiderzée, à 18 li. d'A. ſterdam, avec un bon port &

nne fort. auprès du bourg de Te-
. Elle eſt fameuſe par les bat. na-
es qui ſe donnerent auprès en
53 & en 1673. L'Amiral Tromp
tué dans la premiere.

Tezar, *Teſara*, anc. & conſid.
le d'Afr. en Barbarie, au R. de
z, cap. de la Prov. de Cuzt. Il y
eaucoup de nobleſſe & de Juifs
y font un gr. com. Elle eſt dans
plaine fert. ſur une ri. à 16 li.
Fez, 25 de Melile. lon. 9. 40.
33. 40.

Tezcuco, *Teſcucum*, ville de
mér. ſept. dans la nouv. Eſp. ſur
ac de Mexique. Elle étoit très-con-
du tems que Cortez fit la con-
te du Mexique. Ce fut-là qu'il ſe
para à faire le ſiége de Mexico;
e fut la prem. ville qui fut gouv.
un R. Chrétien. lon. 276. 10.
20. 25.

Tezela, *Ariana*, très-anc. ville
fr. en Barbarie, au R. de Trémé-
, avec un pet. chât. fort par ſa
Elle eſt dans une gr. plaine abon.
froment & en orge, à 6 li. d'O-
lon. 18. lat. 35. 25.

Tezote, pet. ville d'Afr. en Bar-
e, au R. de Fez, dans la Prov.
Garet. Elle eſt ſur la pointe d'un
er, à 3 li. de Melile. lon. 15.
lat. 34. 40.

HABARESTAN (le) *Tabareſ-
a*, Prov. de Perſe, qui s'étend
le N. le long de la mer Caſpien-
Elle eſt bor. O. par les Prov. de
m & de Ghilan, E. par le Gior-
& le Koraſſan qui la bor. auſſi
. avec l'Iraque Perſique.

habor, haute & célebre mont.
, dans la Judée. Elle s'éleve en
ne de pain de ſucre, dans une
pagne iſolée, & fait au haut une
plaine fert. & abon. en bonnes
es. Ce fut ſur le Thabor que ſe
le Myſtere de la Transfigura-
de Notre-Seigneur.

Thabor, *Thaborum*, ville forte
. au R. de Bohême, ſur le grand
nin de Budweis à Prague, au cer.
echin. Ce fut Ziſcka qui la bâtit
419. ſur une hauteur, près de la
e Luſinitz, à 20 li. S. E. de Pra-

gue, 10 N. E. de Budweis. Elle a été priſe pluſieurs fois dans les guerres de Bohême. lon. 32. 45. lat. 49. 22.

Thairé, bourg de France au pays d'Aunis, Election de la Rochelle.

Thamiſe (la) *Tameſis*, la plus conſid. ri. d'Ang. dans ſa partie mérid. Elle ſe forme des ri. de Tame & Iſis, qui ſe joignent auprès de Dorceſter, au C. d'Oxford, & ſe jette dans la mer d'Al. C'eſt la ri. d'Eur. la plus avantageuſe pour la navigation.

Thanet, *Tanetos*, pet. Iſle d'Ang. dans la Prov. de Kent, avec titre de C. Elle eſt formée par la Stoure, à ſon emb. & a 3 li. de long ſur 2 de large. Elle abon. en bled & en pâturages. Etomar en eſt le chef-lieu.

Thann, pet. ville de Fr. dans la h. Alſace, au Dioc. de Bâle, chef-lieu d'un Bail. auprès d'une mont. Il y a une Collégiale.

Thaso, *Thaſus*, Iſle de l'Archipel, ſur la côte de Iamboli, Prov. de la Macédoine, à l'entrée du golfe de Conteſſe. Elle a 5 li. de long ſur trois de large. Elle abon. en tout ce qui eſt néceſſaire à la vie. Les fruits & le vin y ſont délicieux. On y trouve des mines d'or & d'argent & des carrieres de beau marbre. Le bourg de Thaſo en eſt le chef-lieu. Il a un bon port qui y attire beaucoup de Marchands. lon. 42. 30. lat. 40. 53.

THEBAIDE ou SAYD, *Thebais*, gr. cont. d'Afr. dans la h. Egypte; depuis Fium auprès du Nil juſqu'à la mer Rouge, entre de h. mont. de part & d'autre. C'eſt la Province la moins fert. & la moins peuplée de l'Egypte. Elle eſt remplie de deſerts célebres par la retraite d'un gr. nombre de Saints Solitaires, & habités maintenant par des Arabes grands ennemis des Turcs & voleurs de profeſſion.

Thebes ou *Thive*, *Thebæ*, anc. & célebre ville de Gréce, dans la Livadie, avec un Evêque Grec. Elle n'eſt plus rien en comparaiſon de ce qu'elle étoit autrefois. Les Turcs qui en ſont les maîtres, y ont deux Moſquées. Elle eſt entre deux pet. ri. à

10 li. N. O. d'Athenes, 13 S. E. de Livadie, 115 S. O. de Conſtantinople. lon. 41. 40. lat. 38. 22.

Thenailles, Abbaye de Fr. au Dioc. de Laon. Elle eſt de l'Ordre de Prémontré, & vaut 8000 livres.

* Thenezay, bourg de F. dans le Poitou, Election de Poitiers.

THERMIE, *Thermia*, Iſle de l'Archipel, une des Cyclades, au S. de l'Iſle de Zia, & au N. de Serfante, près du golfe d'Engia. Elle a 5 li. de long & 2 de large. Le ter. y eſt bon & bien cultivé On y recueille beaucoup de ſoie. C'eſt un pays de bonne chere; on y a les perdrix preſque pour rien. Thermie en eſt le chef-lieu & la réſid. d'un Evêq. Grec. lon. 42. 31. lat. 37. 25.

Theſſalie, *Voyez* Janna.

Theſſalonique, *Voyez* Salonicki.

THETFORD, *Sitomagus*, ville à marché d'Ang. au C. de Norfolck, ſur la ri. d'Ouſe. Elle étoit autrefois Epiſc. Elle envoie deux Députés au Parl. & eſt à 24 li. N. E. de Londres. lon 18. 2. lat. 52. 23.

Theulley, Abbaye de Fr. au Dio. de Dijon. Elle eſt de l'Ordre de Cîteaux, & vaut 8000 livres.

THÉZAN, pet. ville de Fr. dans le Languedoc, au Dioc. de Béziers.

Thibery (St) *Voyez* St Tubery.

THIÉRACHE, *Theoraſcia*, pays de Fr. qui fait partie de la Picardie. Il eſt bor. N. par le Hainaut & le Cambreſis, E. par la Champagne, S. par le Laonois, O. par le Vermandois.

THIERS ou *THIERN*, *Thierrium*, ville com. & bien peuplée de Fr. en Auvergne, dans la Limagne, ſur les front. du Forez, avec titre de Vic. C'eſt la patrie de St Etienne, fondateur de l'Ordre de Grandmont. Elle eſt ſur la pente d'un côteau, près de la Durolle, à 9 li. E. de Clermont, 10 N. O. de Montbriſſon, 88 S. p. E. de Paris. lon. 21 d. 12'. 52", lat. 45 d. 51'. 27".

Thiezac, bourg de Fr. en Auvergne, au Dioc. de St Flour, Elect. d'Aurillac.

* Thigné, bourg de Fr. en Gaſcogne, dans les Landes.

* Thil, bourg de Fr. en Gaſcogne, dans les Landes.

THIONVILLE, *Theodonis villa*, très forte ville de Fr. dans le Luxembourg, cap. d'un Bail. Les Fr. la prirent ſur les Eſp. en 1558; elle leur fut rendue par le Traité de Cateau-Cambreſis. Le Mar. de Feuquieres fut obligé d'en lever le ſiége en 1639, après avoir été battu par le Général Picolomini. Le P. de Condé la reprit en 1643, après la bat. de Rocroi; & elle fut cédée à la Fr. par le Traité des Pyrénées. Elle eſt dans une ſit. avantageuſe, ſur la rive gauche de la Moſelle qu'on y paſſe ſur un pont défendu par un ouvrage à corne, à 8 li. N. de Metz, 7 S. E. de Luxembourg, 78 N. E. de Paris lon. 23d. 50'. 30". lat. 49d. 21'. 30".

THIRENSTEIN, pet. ville d'Al. dans la baſſe Autriche, près du Danube, avec un beau chât. à 15 li. N. O. de Vienne.

Thive, *Voyez* Thebes.

THIVIERS, pet. ville de Fr. dans le Périgord, Election de Périgueux.

THOISSEI, *Toſſiacus*, ville de Fr. une des plus conſid. de la P. de Dombes, avec un beau Collége. Elle eſt dans un ter. fert. près des ri. de Soane & de Chalarone, à 6 li. N. de Trévoux, 80 S. E. de Paris. lon. 22. 23. lat. 46. 8.

THOMAS (St) Iſle de l'Amérique ſept. une des Antilles, à l'E. de Porto-Rico, avec un port, un bourg & un fort. Elle a 6 li. de tour, & appart. aux Dan. & aux Brandebourgeois. lon. 312. 30. lat. 18. 30.

THOMÉ (San) *Inſula Sti Thomæ*, Iſle d'Afr. dans le golfe de Guinée, dans la mer d'Ethiopie. Elle fut découverte en 1495. par les Port. qui en ſont les maîtres. Elle eſt preſque ronde, ayant environ 12 li. de diametre. Le ter. y eſt fert. & abon. en cannes de ſucre. Il y a des vignes qui ont du raiſin mûr, en fleurs & en verjus dans toutes les ſaiſons de l'année. L'air y eſt mal ſain & nuiſible aux étrangers, à cauſe de la gr. chaleur. Quoique cette Iſle ſoit cou-

ée dans le milieu par la Ligne, il y une mont. dont le ſommet eſt tou-ours couvert de neige. Pavoaſan en t la capitale.

Thomé (St) *Voyez* Méliapour.

* Il y a une petite ville de ce nom ans le Vivarais, Dioc. de Viviers.

THONON, *Tunonium*, jolie pet. lle de Savoie, cap. du Chablais. n y voit un très-beau Palais & plu-eurs Couvens d'hommes & de fem-es. C'eſt le lieu de la naiſſance du enheureux Amédée IX, D. de Sa-ie. Elle eſt près de l'emb. de la ri. Drame, dans le lac de Genêve, 3 li. N. E. de Genêve, 5 S. O. de auſane. lon. 24. 10. lat. 46. 22.

THORIGNY, *Taur n'acum*, petite le de Fr. en Champagne, Elect. Sens.

THORN, *Torunium*, ville conſid. Pologne, dans la Pruſſe R. au l. de Culm. C'étoit autrefois une le Anſéatique; & elle jouit en-re auiourd'hui de gr. privileges. La ligion Luthérienne y eſt domi-nte. Guſtave Adolphe l'aſſiégea utilement en 1629. Charles Guſta-la prit en 1655, & Charles XII. 1703; il en fit démolir les fortif. eſt la patrie du célebre Copernic. e eſt partagée en deux villes, l'anc. a nouvelle, & eſt ſit. ſur la rive ite de la Viſtule, où il y a un t rem. par ſa gr. à 34 li S. p. E. Dantzick, 37 O. p. N. de Varſo-, 6 S. de Culm. lon. 36. 57. lat. 56.

THOUARS, *Toarcium*, anc. & ſid. ville de Fr. dans le Poitou, titre de D. Pairie, érigé en 1563 n 1595, en faveur de la Maiſon a Trimouille, & un beau chât. eſt ſur une colline, ſur la ri. de ue, à 13 li. S. E. d'Angers, 14 O. de Poitiers, 65 S. O. de Pa-La ville n'a point d'autres fortif. la ri. & de h. murailles entou-de doubles foſſés. lon. 17. 18. 46. 59.

THOUN, *Thunum*, jolie ville de e, au cant. de Berne, avec un où réſide l'Avoyer. Elle eſt une ſit. agréable & avantageuſe, au bord d'un beau lac, partie dans une Iſle formée par l'Aar qui ſort du lac, & partie au pied d'une colline, à 4 li. de Berne, 17 de Lauſane. lon. 25. 22. lat 46. 45.

THOURGAW, *Thurgovia*, Bail. de Suiſſe, le long de la ri. de Thour, bor. E. & N. par le lac, la ville & l'Evéc. de Conſtance, S. par les terres de l'Abbé de St Gall, O. par le cant de Zurich. C'eſt le plus grand Bail. de toute la Suiſſe, le plus beau, le plus riche, le plus fert & le plus agréable pays de cette Répub. Il eſt extrêmement peuplé La ſouv. appart. aux 8 anc. cant. qui y envoient tour à tour un Bailli.

THUIN, *Tudinium*, pet. ville des Pays-Bas, dans l'Evéc. de Liége, au pays d'entre Sambre & Meuſe, ſur la rive droite de la Sambre, à 2 li. S. O. de Charleroi, 5 & dem. N. E. de Maubeuge, 6 S. E. de Mons. lon. 21. 54. lat. 50. 18.

* Thuré, bourg de Fr. dans le Poitou, Elect. de Châtelleraut.

THURINGE, *Thuringia*, Prov. d'Al. au cer. de h. Saxe, avec titre de Land bor. N. par le D. de Brunſwick & par la P. d'Anhalt, E. par la Miſnie, S. par la Franconie, & O. par la Heſſe. Elle a environ 30 li. de long ſur autant de large. C'eſt un pays très-fertile en grains & en fruits, abond. en bois, & arroſé de pluſieurs ri. Elle appart. aux D. de Saxe, à l'Elect. de Mayence, & à pluſieurs autres petits Souv. Erford en eſt la capitale.

* *THUYR*, pet. ville de Fr. dans le Rouſſillon. Il y a Juſtice R. non reſſortiſſante.

Thyatire, *Voyez* Ak-hiſſar.

TIANO, *Teanum*, anc. pet. ville d'Ital. au R. de Naples, dans la Terre de Labour, avec un fameux Couvent de Religieuſes. Il y a auprès de cette ville une fontaine d'eaux minérales qu'on dit être ſalutaires aux gens qui ont la pierre. Elle eſt à 6 li. N. O. de Capoue. lon. 31. 43. lat. 41. 34.

TIBET, R. de la gr. Tartarie, qui fait partie du Tangut. *Voyez* ce mot.

Tibre (le) *Tiberis* , & en Italien *Tevere* , fleuve célebre d'Italie , qui prend ſa ſource dans l'Apennin , dans la partie orient. du Florentin , vers les confins de la Romagne , & ſe jette dans la mer de Toſcane à Oſtie.

TIDOR , *Tidor* , Iſle de la mer des Indes , une des Moluques , à l'E. de l'Iſle de Gilolo , au S. de Ternate , & au N. de Motir. Elle a 7 li. de tour ; l'air y eſt beaucoup plus ſain qu'à Ternate. Elle produit en abon. les épiceries & les denrées qu'on trouve dans les autres Moluques. Il y a un arbre nommé *Apilaga* ou le *bon arbre* , dont l'écorce étant coupée fournit une quantité d'eau qui tient lieu de fontaines & des ruiſſeaux. Les Hol. ont beaucoup de forts dans cette Iſle ; & quoiqu'elle ait un R. particulier , on peut dire qu'ils en ſont les maîtres. Le R. ré..d. à Tidor, capitale de l'Iſle. Elle eſt ſur la côte orient. Les bois & les rochers qui l'environnent , en font une place de bonne défenſe. lon. 144. lat. 30'.

TIEL, *Tillum*. ville forte des Pays-Bas , dans la Gueldre Hol. au quartier de Nimégue , dans le b. Betau. Le Vahal l'arroſe d'un côté , & de l'autre elle eſt environnée de pluſieurs grands marais.

TIENCIN , gr. & belle ville de la Chine , dans la Prov. de Pekin , où elle a le rang de ſeconde gr. forteresſe , avec un port qui y attire un gr. nombre de com. Elle eſt ſur un bras de mer appellé *Cang*. lon. 135. 6. lat. 38. 50.

Tierpied , bourg de Fr. dans la Normandie , Elect. d'Avranches.

TIFFAUGES , pet. ville de France dans le Poitou , Elect. de Mauleon, ſur la Sevre , avec titre de Vicomté.

Tigre ou Tigil (le) *Tigris* , fleuve conſid. d'Aſ. qui prend ſa ſource dans les mont. de l'Arménie , & ſe jette avec l'Euphrate dans le golfe de Baſſora.

TIGRE', *Tigrum* , R. d'Afr. dans l'Abiſſinie , du côté de l'Egypte Il eſt bor. N. par les R. de Sennar & des Balous , E. par la mer Rouge , S. par les R. d'Angor & de Bagemder , O. par ceux de Sennar & de Dambea.

Tilbourg , *Tileburgum*, gros bourg des Pays-Bas Hol. au pays d'Oſterwick. Il eſt principalement rem. par ſes manufactures de draps & d'autres étoffes. lon. 22. 39. lat. 51. 37.

Tillemont ou Tirlemont , *Tillemontium* , village aſſez gr. des Pays-Bas , dans le Brabant , au quartier de Louvain. C'étoit autrefois une des villes les plus conſid. du Brabant ; mais les guerres l'ont ruinée. C'eſt la patrie de Jean Bollandus. Elle eſt ſur la Geete qu'on paſſe ſur pluſieurs ponts , à 4 li. S. E. de Louvain , 9 N. de Namur , 10 S. E. de Bruxelles. lon. 22 33. lat. 50. 49.

Tilliers , *Tilgularia* , bourg de Fr. dans la Normandie , ſur la ri. d'Iton , avec un chât. & titre de C.

TIMANA, ville de l'Amér. mérid. au Popayan, cap. d'une cont. de même nom , qui abon. en fruits & en pâturages. Elle eſt ſur une petite ri. qui ſe jette dans celle de Caketa , à 40 li. de Popayan , 60 de Sta-Fé de Bogota. lon. 306. 30. lat. 1. 25.

TIMOR , *Timora* , Iſle de la mer des Indes , au S. des Moluques , & à l'E. de l'Iſle de Java. Elle a 60 li. de long & 15 de large. Elle abon. en bois de Santal , en cire & en miel. Les Hol. y ont un fort.

TINE , *Tinia* , pet. ville de la Turquie Eur dans la Boſnie , ſur le Tis. Il y avoit autrefois un Evêc. ſuf. de Spalatro. Elle eſt ſur les confins de la Dalmatie & de la Croatie , à 15 li. N. O. de Spalatro , 12 N. E. de Sebenico , 18 S. O. de Jaicza. lon. 34. 48. lat. 41. 28.

TINE , *Tenos* , Iſle de l'Archipel , une des Cyclades , au S. d'Andro , au N. de Micone , & à l'O. de Nicaria. Elle a 7 li. de long ſur 3 de large. Elle eſt fort mont. & très-bien cultivée ; elle abonde en fruits excellens. La ſoie fait un de ſes principaux revenus. Il y a un Evêq. Latin qui fait ſa réſidence à St Nicolo , chef-lieu de l'Iſle. lon. 43. 30. lat. 37. 36.

'INGTOESYS, *Tingoesi*, peuples
'Empire Ruſſien, dans la Sibé-
le long du fleuve Jeniſea, à l'E.
Samoiedes, & au S. de la mer du
d. Ce ſont des gens paiſibles
oux, qui d'ailleurs ſont peu
nus.

INIAN, Iſle de l'Océan orient.
des Iſles Marianes, au N. de
du Sud. Elle a 15 li. de tour.
162. lat 15.

INZEDA, ville d'Afr. dans la
arie, au Biledulgérid, dans la
. de Dras, ſur la ri. de ce nom,
un pays fert en dattes, bled &
, & abond. en indigo. lon. 11.
at. 26. 55.

NZULIN, grande & forte ville
. en Barbarie, dans la Prov. de
, au Biledulgérid, ſur la ri. de
, avec une bonne fort. lon. 12.
7 30.

PPERARY, *Tiperarienſis Comi-*
, C. d'Irlande, dans la Prov.
unſter, bor. E. par le C. de la
& de Kilkenny, O. par le C.
merick & le Sahnnon, N. par
du R. S. par celui de Water-

PRA, R. d'Aſie, dans les In-
ſous le Tropique du Cancer,
les Etats du Roi d'Ava. Il eſt
N. par le R. d'Aſem, E. par le
Dſul, S. par le R. d'Aracan,
par celui de Bengale. La riv.
can le traverſe dans toute ſa
eur.

ANO, *Tiranum*, jolie ville
euplée du pays des Griſons,
u G. de ſon nom. Il y a auprès
Egliſe magnifique dédiée à la
, où l'on va en pélerinage de
parts. Elle eſt ſur l'Adda, à
. O. de Bormio. lon. 27 25.
. 18.

emont, *Voyez* Tillemont.

NAU, *Tirnavia*, belle, forte
ſid. ville de la h. Hongrie, au
Neitra, ſur les front. de celui
on. L'Egliſe des Jéſuites eſt
lle. Les Imp. battirent auprès
e ville les mécontens de Hon-
1705. C'eſt la patrie de Jean
ç. Elle eſt ſur la ri. de Tirna,
à 9 li. N. E. de Preſbourg, 9 N. O.
de Neuhauſel, 2 O. de Léopolſtadt.
lon. 35 50. lat. 48. 36.

TIROL (le) *Tirolis*, C. d'Al.
qui fait partie des Etats héréditaires
de la Maiſon d'Autriche, bor. N.
par la Baviere, E. par la Carinthie &
l'Arch. de Saltzbourg, S. par une
partie des Etats de Veniſe & par le
Trentin, O. par les Suiſſes & le pays
des Griſons. On le diviſe en trois
parties, qui ont le Tirol propre,
l'Evéché de Brixen & les pays annexés. C'eſt un pays mont. & abond.
en pâturages. On y trouve des mines d'argent, de cuivre & de fer. Inſpruck en eſt la capit. Il tire ſon nom
du chât. de Tirol, qui eſt ſur la riv.
d'Etſch.

Tiron, Abbaye de Fr. au Dioc. de
Chartres. Elle eſt de l'Ordre de St
Benoît, & vaut 9000 liv.

Tironeau, Abbaye de Fr. au Dioc.
du Mans. Elle eſt de l'Ordre de Cîteaux, & vaut 4000 liv.

TITAN ou CABAROS, Iſle de Fr.
ſur la côte de Provence, la plus
orient. des Iſles d'Hieres, *Voyez*
Hieres.

TITICACA, *Titicaca*, Iſle de l'Amér. mérid. au Pérou, dans l'Audience de Los Charcas, dans un lac
auquel elle donne ſon nom, & qui
eſt un des plus larges & des plus
longs de ceux de l'Amér. mérid.

TITMONING, petite ville d'Al.
dans l'Arc. de Saltzbourg, aux confins de la Baviere, ſur la Saltza. La
peſte y fit de gr. ravages en 1310 Le
feu du Ciel la réduiſit en cendre en
1571; depuis ce tems elle s'eſt un
peu rétablie.

TITUL, *Tibiſcum*, pet. ville forte
de la h Hongrie, au C. de Bodrog.
Elle eſt ſur une hauteur, ſur la rive
droite de la ri. de Teiſſe, auprès de
ſon confluent avec le Danube, à 8
li. E. de Peter-Waradin, 8 N. O.
de Belgrade. lon. 38. 28. lat. 45.
26.

TIVIOTDALE, *Tiviotia*, Prov.
de l'Ecoſſe mérid. au S. de la Twede,
& à l'O. du Northumberland. Elle
eſt traverſée par la ri. de Tiviot, &

abonde en bled & en pâturages. Les habitans ſont bons ſoldats.

TIVOLI, *Tibur*, anc. & célebre ville d'Ital. dans l'Etat de l'Egliſe, dans la Campagne de Rome, avec un Evéc. ſuf. du Pape. On y voit pluſieurs beaux reſtes d'antiquité, un beau Palais bâti par le Cardinal d'Eſt, & une caſcade ſuperbe, formée par la ri. de Teverone, auprès de laquelle Tivoli eſt ſit. ſur le haut d'une mont. dans un ter. abond. en excellens vins, fruits, grains, & généralement en tout ce qui eſt néceſſaire à la vie, à 7 li. N. E. de Rome, 5 N. E. de Freſcati, 4 N. O. de Paleſtrine. lon. 30. 27. lat. 41. 57.

TLASCALA, *Tlaſcala*, ville conſid. de l'Amér. ſeptent. dans la Nouv. Eſp. cap. de la Prov. de même nom, qui fait partie de l'Audience de Mexico. Elle étoit autrefois bien plus conſid. qu'elle n'eſt. Il y avoit un Evéc. qui a été transféré à Puebla de los Angelos. C'eſt la réſid. d'un Alcade Major. Elle eſt ſur une riv. en partie dans la plaine & en partie ſur une mont. à 25 li. S. E. de Mexico. lon. 277. 30. lat. 19. 40.

La Prov. s'étend d'une mer à l'autre. Elle eſt bor. N. par le golfe du Mexique, S. par la Prov. de Guaxaca & par la mer du Sud, O. par le Gouv. de Mexico. Elle eſt remplie vers le N. de h. mont. couvertes d'arbres. Il y a des lions, des tigres, des ſinges. Au reſte ce pays a tout ce qui eſt néceſſaire à la vie.

TOAM ou *TVAM*, *Tuvomontium*, ville d'Irlande dans la Prov. de Connaught, au C. de Galloway. C'étoit autrefois une ville conſidér. cap. de la Prov. Ce n'eſt plus aujourd'hui qu'un bourg, qui a néanmoins un Arc. & titre de Vic.

TOBOL ou *TOBOLSCA*, *Tobolium*, ville conſid. de l'Emp. Ruſſien, cap. de la Sibérie, & la réſid. du Viceroi. Il s'y fait un gr. com. de pelleteries. Elle eſt ſur une mont. au confluent des ri. de Tubol & d'Yrtis. lon. 90. 10. lat. 58.

TOCAT, *Tocata*, gr. belle & très-conſid. ville d'Aſ. dans la Natolie, capitale d'une Prov. de même nom, qui fait partie de l'Amaſie. C'eſt la réſid. d'un Cadi, d'un Vayvode & d'un Aga. Elle eſt habitée par environ 20000 familles Turques, 4000 Arméniennes, & 3 ou 400 familles Grecques, qui y ont un Ar. C'eſt une des villes les plus com. de la Natolie. Elle eſt bâtie en form. d'amphithéâtre, au pied d'une mont. ſur le fleuve Touſanla, dans un te. abondant en fruits & en excellen. vin, à 66 li. O. d'Erzerom, 12 E. d'Amaſie, 95 N. d'Alep, 100 Conſtantinople. lon. 53. 30. la. 39. 35.

TOCAYMA, *Tocaiama*, ville de l'Amér. mérid. dans la Terre-ferme au nouveau R. de Grenade. Elle eſt ſur la ri. de Pati, près de ſon con. avec la ri. de la Magdelene, dans un ter. abond. en toutes ſortes de fruits & en cannes de ſucre. Il y a auprès des bains chauds entre deux torrens fort froids. lon. 316. 50. lat. 4.

TOCKENBOURG, Comté de Suiſſe dans la dépendance de l'Abbaye de St Gall. Il a à peu près la figure d'une jambe, & s'étend entre de h. mont. On le diviſe en Prov. ſupérieure & en Prov. inférieure. Il eſt fertile en grains & fruits.

TODI, *Tudertum*, anc. ville d'Ital. dans l'Etat de l'Egliſe, au D. de Spolette, avec un Evéché ſuf. du Pape. C'eſt la patrie du Pape St Martin. Elle eſt ſur une colline, près du Tibre, à 9 li. S. de Pérouſe, 8 O. de Spolette, 22 N. de Rome. lon. 32. lat. 42. 47.

TOKAY, *Tokeum*, très-forte ville de la h. Hongrie, au C. de Zimplin, avec un chât. Les Mécontens de Hongrie la prirent en 1682; mais elle retourna à la Maiſon d'Autriche en 1685. Elle eſt renommée par ſes excellens vins, & eſt ſit. au confl. du Bodrog & de la Teiſſe, à 30 N. O. du gr. Waradin, 36 N. E. de Bude, 15 S. de Caſſovie. lon. 39. 40. lat. 48. 10.

TOLEDE, *Toletum*, anc. très-forte, belle, com. & célebre ville

p. la 2e. de la Nouv. Caſtille, t elle étoit autrefois la cap. auſſi- que de toute l'Eſp. avec une fa- ſe Univ. pluſieurs manufactures offes de ſoie & de laine, & un plus riches Arc. du monde, dont c. eſt Primat d'Esp. gr. Chance- le Caſtille, & Conſeiller d'E- l s'y eſt tenu 17 Conciles. Par- n gr nomb. de beaux bâtimens, emarque ſur-tout le Palais R. le s de l'Arc. & la Cathédrale qui ne des mieux rentées d'Esp. To- eſt la patrie de Jean Louis de la a. Elle eſt dans une ſituat. très- ageuſe & très-agréable, ſur une . fort élevée, entourée du Ta- s deux côtés, à 15 li. S. de id, 7 N de Grenade, 74 N. de Séville, 46. N. E. de Méri- n. 14. 20. lat. 43. 6.

TOLEN ou *TERTOLEN*, *Tola*, ille des Pays-Bas Hol. dans la de Zélande, dans une Iſle de nom, près du Brabant, dont t ſéparée par un canal, ſur le- a ville eſt ſit. à une li. & demie de Berg-op-Zoom lon. 21. 42. . 32.

LENTIN, *Tolentinum*, petite 'Ital. dans l'Etat de l'Egliſe, a Marche d'Ancône, avec un ſuf. de Fermo, uni à celui de ata. C'eſt la patrie de François he. Elle eſt ſur la Chiento, à E. de St Severino, 4 S. O. erata, 35 N. E. de Rome. 2. lat. 43. 10.

NA, *Attinium*, ville de la grie, capit. du C. de même ur la rive droite du Danube, . O. de Colocza, 24 N. d'Eſ- S. de Bude. lon. 36. 55. lat.

OSA, *Iturissa*, jolie ville dans la Biſcaye, cap. du Gui- Ce fut Alphonſe le Sage, R. ille, qui la fonda, & ſon fils IV. acheva de la peupler en le eſt dans une vallée agréa- rt. entre deux mont. ſur les axes & d'Oria, qu'on paſſe beaux ponts, à 15 li. S. O. ne, 19 S. E. de Bilbao, 18 N. O. de Pampelune. lon. 15. 32. lat. 43. 12.

TOLU, ville de l'Amériq. mérid. dans la Terre-ferme, au Gouv. de Carthagene. C'eſt de cette ville qu'on apporte en Eur. le *Baume de Tolu*; & il ſe tire d'un arbre ſemblable aux bas pins. Elle eſt à 12 li. de Carthagene. lon. 304 40. lat. 9. 40.

TOMAR, *Tomara*, jolie pet. ville de Port. dans l'Eſtramadure, ſur le chemin de Coimbre à Liſbonne. Elle eſt dans une belle plaine, au pied d'une mont où il y a un chât. appart. aux Chevaliers de l'Ordre de Chriſt, ſur la ri. de Nabſan, à 16 li S. E. de Coimbre, 26 N. E. de Liſbonne. lon. 10. 10. lat. 39. 30.

TOMBUT, *Tombutum*, R. d'Afr. dans la Nigritie, bor. N. par les R. de Chinquelle & de Goubour, E par ceux de Gabi & d'Yaourri, S. par la Guinée, O. par le pays de Jarra-Saracole & par celui des Mandingues. Il eſt traverſé en gr. partie par le Niger. Il ne nous eſt pas fort connu. On ſçait ſeulement qu'il y a beaucoup d'or, & toutes les choſes néceſſaires à la vie. Tombut en eſt la cap. C'eſt une gr. ville, bâtie à quelque diſtance du Niger, où le R. fait ſa réſid. dans un riche Palais. Les Marchands de Barbarie, & des autres endroits de l'Afr. y font un gr. com. lon. 18. 30. lat. 15. 35.

TOMOSKOI ou *TOMO*, ville de l'Emp. Ruſſien, dans la Sibérie, entre les deux bras de la ri. de Tom. On trouve dans ſes environs des mines de plomb, de fer & de cuivre.

TONDEREN ou *TUNDERN*, *Tundera*, ville de Dan. au D. de Sleſwigk, cap. du Bail. de même nom, avec une bonne fort. Elle eſt ſur la ri. de Widaw, dans un pays fert. à 10 li. S. E. de Rypen, 6 S. O. d'Apenrade, 10 N. O. de Sleſwigk. lon. 26. 45. lat. 54. 58.

TONGOUS ou TOUNGUSES, peuples Tartares, qui habitent la partie orient. de la Sibérie, & ſont ſoumis à l'Emp. Ruſſien. On les diviſe en 4 branches princ. Les *Sabatski*, qui habitent vers le 60 d. de lat. les

Podkamena, qui habitent entre la ri. de Jeniſea & celle de Lena ; les *Olenni*, qui habitent vers les ſources de la Lena & de la riv. d'Aldan ; & les *Conni*, qui habitent entre le lac Baikal & la ville de Nerzinskoi. Ils ſont tous fort braves & fort robuſtes ; ſe nourriſſent de la pêche & de la chaſſe, & habitent dans des hutes. Les uns vont nuds en été, & les autres s'habillent de peaux de bêtes. Leur Religion conſiſte à reconnoître un Dieu Créateur, qu'ils n'honorent & ne prient jamais : ils ont auſſi différentes Idoles, qu'ils réverent ou qu'ils maltraitent, ſelon qu'ils le jugent à propos. Un de leurs plus gr. ſermens eſt d'égorger un chien, & de lui ſucer le ſang juſqu'à la derniere goutte. Ils ſe font toutes ſortes de marques ſur le viſage & ſur les mains, qui ſervent à les diſtinguer.

TONGRES ou *TONGEREN*, *Tungri*, ville des Pays-Bas, dans l'Evéché de Liége, dans la Haſbaye. Elle étoit autrefois très-conſid. & capit. d'un gr. pays du tems de Jules-Céſar. Les Fr. la prirent en 1672, & la démantelerent en 1673. Elle eſt ſur la ri. de Jars, à 5 li. S. O. de Maſtricht, 6 N. O. de Liége. lon. 23. 3. lat. 50. 48.

TONNAY-BOUTONNE, *Tauniacum ad Vultonam*, pet. ville de Fr. en Saintonge, ſur la Boutonne. lon. 16. 56. lat. 45. 58.

TONNAY-CHARENTE, *Tauniacum ad Carantonum*, anc. & conſid. ville de Fr. en Saintonge, au Dioc. de Saintes, avec un chât. une Abbaye de Bénédictins, un port, & titre de P. appart. à la Maiſon de Rochechouart. Elle eſt ſur la rive droite de la Charente, à une li. de Rochefort, 6 de Saintes, 101 S. O. de Paris. lon. 16. 43. lat. 50. 6.

TONNEINS, *Toneſium*, pet. ville de Fr. en Guienne, dans l'Agénois, ſur la Garonne.

TONNERE, *Tornodurum*, anc. pet. ville de Fr. en Champagne, au Sénonois, cap. d'un C. conſid. Elle eſt renommée par ſes bons vins, & eſt ſur la ri. d'Armançon, à 8 d'Auxerre, 13 S. de Troyes, 41 E. de Paris. lon. 21 d. 38′. 44 lat. 47 d. 51′. 8″.

TONNINGEN, *Tonninga*, vi de Dan. au D. de Sleſwigk, cap. la cont. de même nom. Elle appa autrefois au D. de Holſtein-Gotto Le R. de Dan. fut obligé d'en le le ſiége en 1700 ; mais l'ayant pr en 1707, il en fit raſer les forti Elle eſt dans une péninſule form par la ri. d'Eyder, où il y a un p comm. à 10 li. S. O. de Sleſwig 23 N. O. de Hambourg. lon. 26. lat. 54. 30.

TOPINAMBES (Iſle des) Iſle l'Amér. mérid. dans la Terre-F me, au pays des Amazones, dan ri. de ce nom. Elle a 60 li. de lo Le ter. y eſt fertile & très-agréa Elle eſt habitée par un gr. nom de Sauvages.

TOPLITZ, petite ville de Bohê au cerc. de Leutmeritz, rem. pa bain d'eaux chaudes fort renomm dans la Bohême.

TOR, ville d'Aſ. dans l'Ara Pétrée, ſur la mer Rouge, avec bon port défendu par un chât. C voit un beau couvent de Grecs, d le jardin duquel on trouve des f taines ameres, qu'ils diſent être les que Moïſe rendit douces jettant un morceau de bois. Bien Auteurs prennent cette ville p l'anc. *Elana*. lon. 52. lat. 28.

TORCELLO, *Torcellum*, preſque ruinée d'Italie, dans la publique de Veniſe, avec un ché, à 6 li. de Veniſe. lon. 3 lat. 45. 35.

TORDESILLAS, *Turris-Silla* belle ville fortifiée d'Eſp. au R Léon, avec un grand & magni Palais. Elle eſt dans un ter. fer bled & en vin, ſur la rive droit Douero, qu'on paſſe ſur un pont, à 7 li. S. O. de Vallado 30. S. E. de Léon. lon. 13. 10 41. 40.

TORGAU, *Torgavia*, ville au cerc. de la h. Saxe, dans de Saxe, cap. d'une Seign. d

n, avec un beau chât. Les différes guerres d'Al. l'ont presque née. Elle est sur la rive gauche de be, à 8 li S. de Wittemberg, 9 E. de Leipsick. lon. 30. 50. lat. 38.

origné, bourg de Fr. dans le ne, Election du Mans.

ORIGNI, *Toriniacum*, petite e de Fr. en Normandie, avec un n ifique château, une Abbaye de d re de Cîteaux, & tit. de C. C'est atrie de François de Callieres. est sur un ruis. à 3 li. de St Lo, Coutances. lon 16. 35. lat. 49.

ORNA ou *TORNAW*, *Torna*, de la h. Hongrie, capit. du C. même nom. Elle est sur la riv. ayo, sur une hauteur, à 9 li. de Cassovie. lon. 38. 50. lat. 2.

ORNE, *Torna*, ville de Suede, la Bothnie occid. capit. d'une de même nom, avec un bon Elle est à l'emb. de la riv. de e, sur la côte la plus sept. du de Bothnie, à 100 li. N. d'A-134 N. E. de Stockholm. lon. 7. lat. 65. 43.

RNOVE, ville de la Turquie dans la Macédoine, dans la de Janna, avec un Evéc. Grec le Lariſſe. Elle est au pied des s Dragoniza, sur le Salempria, . N. O. de Lariſſe. lon. 40. 28. 9. 53.

RO, *Taurus*, anc. & consid. d'Esp. au R. de Léon, dans la appellée *Tralos Douero*. Elle meuse par la bat. qui s'y donna 76. Il s'en faut beaucoup qu'elt ce qu'elle étoit autrefois. Elle r la rive droite du Douero, au d'une plaine, sur un côteau qui it d'excellent vin, à 15 li. N. de Salamanque, 29 S. p. E. on, 40 N. O. de Madrid. lon. 8. lat. 41. 40.

ROELLA DE MONGRIS, pet. maritime d'Esp. dans la Cata-, pres de l'emb. de la riv. de dans la Médit. au pied des Py-s. Elle est fameuse par la bat. que les Fr. y gagnerent contre les Esp. en 1694. Elle est à 19 li. S. p. E. de Perpignan, 6 E. de Girone. lon. 20. 50. lat. 41. 55.

TORRES-NOVAS, *Ter-Nova*, ville forte & consid. de Port. dans l'Estramadoure, avec un bon chât. & titre de D. Elle est dans une plaine fert. sur la pet. ri. d'Almonda, à une li. N. du Tage, 5 N. E. de Santoren, 22 N. E. de Lisbonne. lon. 10. 1. lat. 39. 25.

TORRES-VEDRAS, *Tor-Vedra*, ville de Port. dans l'Estramadoure, avec titre de C. & un chât. joli & bien fortif. Elle est assez près de la mer, à 7 li. de Lisbonne, dans un ter. abond. en bon vin, en bled & en fruits. lon. 9. 10. lat. 39. 10.

TORSIL, *Torsilia*, ville de Suede, dans la Sudermanie, sur le bord méridional du lac de Maler, à 10 li. de Stockholm.

TORTONE, *Terdona*, ville d'Italie, dans le Milanez, cap. du Tortonese, avec un anc. Evéc. suf. de Milan, & une bonne cit. sur une hauteur. Elle a souvent été prise & reprise dans les différentes guerres d'Italie. Elle appart. au Roi de Sardaigne, & est sur la Scrivia, à 9 li. S. E. de Casal, 15 S. O. de Milan, 13 N. de Gênes. lon. 26. 27. latit. 44. 53.

TORTOSE, *Dertosa*, anc. forte & consid. ville d'Esp. dans la Catalogne, cap. d'une Viguerie de son nom, avec un Evéc. suf. de Tarragone, dont Saint Rufus est regardé comme le prem. Evêq. une pet. Univ. & un chât. L'Eglise Cathédrale est très-belle. On divise la ville en ville vieille & en ville neuve. Elle est sur la rive gauche de l'Ebre, près de la Médit. & des front. du R. de Valence, en partie dans une plaine, & en partie sur une colline, à 18 li. S. O. de Tarragone, 36 O. p. S. de Barcelonne, 74 E. de Madrid. lon. 18. 9. lat. 40. 53.

TORTUE (Isle de la) Isle de l'Amér. sept. l'une des Antilles, à 2 li. N. de St Domingue. Elle a environ 6 li. de long, & 2 de large. Elle est

inacceſſible du côté du N. à cauſe des rochers qui l'environnent. Tout y vient fort bien ; & s'il y avoit de l'eau, ce ſeroit une des meilleures Iſles des Antilles. Elle étoit habitée par les Fr. mais maintenant elle eſt deſerte. lon. 305. lat. 20. Il y a une autre Iſle de ce nom dans la mer du N. à 14 li. S. de la Marguerite, qui eſt auſſi deſerte. lon. 312. 30. lat. 11.

TOSCANE, *Hetruria*, Etat ſouv. d'Italie, avec titre de Gr. D. bor. N. par la Romagne, le Boloneſe, le Modénois & le Parmeſan, S. par la mer Médit. E. par le D. d'Urbin, le Pérugin, l'Orviétan, le Patrimoine de St Pierre & le D. de Caſtro, O. par la mer, l'Etat de Lucques & la Répub. de Gênes. Il a environ 45 lieues de long ſur 36 de large Il y a de hautes montagnes, où l'on trouve des mines d'argent, d'airain, d'alun, &c. des carrieres de marbre & de porphyre. Le pays abonde en vin, grains, oranges, citrons, & autres fruits, & généralement en tout ce qui eſt néceſſaire à la vie. Les parties princ. de la Toſcane ſont le Florentin, le Piſan & le Siennois. Florence en eſt la cap. Ce D. fut cédé au Duc de Lorraine, en échange de la Lorraine, par le Traité de Vienne en 1736. On appelle *Mer de Toſcane*, la partie de la Médit. qui eſt entre la Toſcane, l'Etat de l'Egliſe, le R. de Naples, & les Iſles de Sicile, de Sardaigne & de Corſe.

Touarcé, gros bourg de Fr. en Anjou, Election d'Angers.

Touchet, bourg de Fr. dans la Normandie, Election de Vire.

Toucy, *Tociacum*, pet. ville de Fr. au Dioc. d'Auxerre, dans un endroit ſablonneux & aquatique, à 5 li. O. d'Auxerre. Il y a des Seign. de Toucy célebres dans l'Hiſtoire de France.

Touget, pet. ville de Fr. dans l'Armagnac, au Dioc. d'Auſch.

Toul, *Tullum-Leucorum*, anc. & conſid. ville de Fr enclavée dans la Lorraine, cap. du Toulois, avec un Evêché ſuf. de Tréves. C'eſt plus étendu du R. L'Evêq. prend titre de C. de Toul & de P. du Sai Empire. St Manſuet en fut le pre Evêq. Il y a deux Abbayes de Bén dictins dans les fauxbourgs appell de *St Manſuet* & de *St Evre* noms de ces deux Abbayes. La C thédrale eſt fort belle. Le Palais Ep copal bâti par M. B.gon, qui en actuellement Evêque, eſt auſſi trè beau. Ce pieux & ſçavant Prélat em ploie une partie de ſes revenus po faire étudier de jeunes Eccléſiaſt q.es, qui paroiſſent avoir le plus diſpoſitions pour les Sciences C enſeigne dans ſon Séminaire, no ſeulement la Théologie, les cas Conſcience, & l'Ecriture-Sainte mais auſſi la Philoſophie & les La gues ſçavantes. On y forme pl qu'en aucun autre Séminaire du les Eccléſiaſtiques à la Prédicatio M. Abgrall, Supérieur, homme gout & d un rare mérite, anime l études par ſon exemple, & enrich de jour en jour la Bibliotheque de Séminaire, de Livres les plus eſt més Il n'y a aucun Dioc. où le m rite ſoit plus ſurement récompenſe les brigues, ni les recommandatio n'y ont aucun accès. Tout Eccléſia tique, ſans avoir aucune protectio eſt ſûr d'être placé ſelon ſon mérit pourvu qu'il ait de bonnes mœur & qu'il s'applique. Auſſi le Cler eſt-il un des mieux reglés de Fr. des plus attachés à ſon Evêque. To étoit autrefois une ville Imp. ma elle fut priſe par Henri II Roi Fr. en 1552, & depuis ce tems el eſt reſtée à la Fr. C'eſt la patrie St Loup, de Vincent de Lerins, de pluſieurs autres gr. hommes. El eſt ſur la Moſelle, dans une plai fert & environnée preſque de to côtés de montagnes, qui produiſe de fort bon vin, & en quantité. à li O. de Nancy 12 S O. de Met 6 S. O. de Pont-à-Mouſſon, 67 E. de Paris. lon. 23 d. 33′. 45″. la 48 d. 40′. 27″.

Toulon, *Telo-Martius*, an forte, riche, peuplée & conſid. vil

r. en Provence, avec une bonne
un Evéché ſuf. d'Arles, un bon
ıal pour la Marine, & un port
ndu par pluſieurs forts, qui eſt
les meilleurs, des plus grands
s plus célebres de l'Eur. Le D.
avoie & le Pr. Eugene furent
és de lever le ſiége de Toulon
707. C'eſt la patrie de Louis Fer-
Elle eſt ſur la mer Médit. dans
it. admirable, ayant au N. des
. fort élevées, à 16 lieues S. E.
, 12 S. E. de Marſeille, 28
de Nice, 177 S. p. E. de Pa-
on. 23 d. 36'. 35''. latit. 43.
.

y a une petite ville de ce nom
urgogne, au Diocèſe d'Autun,
riv. d'Arroux, avec un Prieuré
nédictins.

ULOUSE, *Toloſa*, très-anc.
l'une des principales villes de
ns le h. Languedoc, capit. de
cette Prov. avec titre de C. un
érigé en 1317 par Jean XXII.
niv. fameuſe, ſur-tout pour le
, un Parl. anc. & célebre, un
ial, une Généralité, une Sé-
uſſée, une Intendance, un
des Monnoies, & une Aca-
de Belles-Lettres très-connue
nom de *Jeux-Floraux*. L'Hô-
Ville de Toulouſe porte le nom
itole, & ſes Conſuls celui de
uls. Ils ſont nobles. Cette vil-
t pas peuplée à proportion de
& quoiqu'elle ſoit très-avanta-
ent ſit. pour le com. il s'y en
t peu, les Toulouſains aimant
s'adonner aux Sciences : auſſi
ſe a-t-il fourni un gr. nom-
Sçavans, parmi leſquels on
Cujas, Philippe Bertier,
Caſeneuve, Fr. Maynard,
nuel Alagnan, Pierre Dunel,
tienne Duranti, Gui du Fau-
n Coras, &c. Elle eſt ſur la
oite de la Garonne, à la fin
l du Languedoc, à 50 li. S.
ourdeaux, 45 O. de Mont-
15 E. d'Auſch, 150 S. p. E.
. lon. 19 d. 6'. 13''. lat 42 d.
''.

RAINE, *Turonia*, Prov. de
Fr. bor. N. par le Maine, E. par l'Orléanois, S. par le Berri, O. par l'Anjou & le Poitou. La Loire la diviſe en deux. Elle a environ 22 li. dans ſa plus gr. largeur, & 23 dans ſa plus gr. longueur. Elle eſt arroſée d'un grand nombre de riv. & de ruiſ. qui lui donnent beaucoup de commodité pour le com. Sa beauté & ſa fert. l'ont fait appeller *le Jardin de la France*. Elle fut réunie à la Couronne ſous St Louis. Tours en eſt la capitale.

TOUR-DU-PIN (la) petite ville de Fr. dans le Dauphiné, au Viennois, avec titre de Bar. ſur une pet. ri. de ſon nom.

Tour-la-Ville, bourg de Fr. en Normandie, au Dioc. de Coutances, Elect. de Valogne, ſéparé de Cherbourg par une riviere.

Tourmantine, bourg de Fr. en Anjou, Elect. de Montreuil-Bellay.

TOURNAI, *Tornacum*, jolie & conſidér. ville des Pays-Bas Autrichiens, dans la Flandre, capit. du Tournaiſis, avec un Evéché ſuf. de Cambrai. L'Egliſe Cathédrale, & celle de l'Abbaye St Martin, ſont magnifiques. Louis XIV. prit Tournai en 1667, & il lui fut cédé par le Traité d'Aix-la-Chapelle en 1668. Les Alliés le prirent en 1709, & il fut cédé à la Maiſon d'Autriche par la paix d'Utrecht, & la garde en fut donnée aux Hol. par le Traité des Barrieres en 1715. Le Roi le prit le 19 Juin 1745, & en fit démolir les fortific. La cit. étoit une des plus belles de l'Eur. Il eſt ſur l'Eſcaut, qui le diviſe en deux villes jointes par un pont, à 4 li. & demie S. E. de Lille, 7 & demie N. E. de Douai, 9 N. O. de Mons, 12 S. O. de Gand, 54 N. p. E. de Paris. lon. 21 d. 3'. 17''. lat. 50 d. 36'. 17''.

TOURNECOUPE, petite ville de Fr. en Gaſcogne, dans l'Armagnac, dans la Lomagne.

TOURNON. *Turno*, ville de Fr. au Gouv. de Languedoc, dans le Vivarais. avec un chât. au haut d'une mont. ſur le penchant de laquelle la ville eſt ſit. près du Rhône. Les

Jéluites y ont un beau & fameux Collége. C'eſt la patrie de Pierre Davity. Elle eſt à 16 li. O. de Grenoble, 17 N p. E. de Viviers, 115 S. p. E. de Paris. lon. 22. 25. lat. 45. 6.

Il y a deux bourgs de ce nom en Fr. l'un dans le Berri, Election de Blanc, & l'autre dans l'Agénois, Election d'Agen, avec une Juſtice Royale.

TOURNUS, *Trenorcium*, anc. ville de Fr. en Bourgogne, dans l'Autunois, ſur la rive droite de la Saone, dans un ter. agréable & fert. en bled, en vin, &c. Il y a auprès de la ville une célebre Abbaye qui a été ſécularisée & changée en Collégiale, qui a à ſa tête un Abbé Titulaire. Elle eſt à 5 li. S. de Châlon, 8 N. de Mâcon, 81. S. p. E. de Paris. lon. 22 d. 34′. 47″. lat. 46 d. 33′. 31″.

Tourny, bourg de Fr. en Normandie, au Dioc. de Rouen, avec un château & titre de Marquiſat.

TOURS, *Turones* ou *Cæſarodunum*, anc. grande, belle, riche, & l'une des plus conſid. villes de Fr. cap. de la Touraine, avec un Arch. une Généralité, une Intendance, un Préſidial, un Hôtel des Monnoies, & un Chapitre illuſtre, ſous l'invocation de St Martin, dont le Roi eſt Abbé, & premier Chanoine depuis un tems immémorial. L'Egliſe de ce Chapitre eſt une des plus vaſtes du R. Il y a à la Cathédrale une Bibliotheque remplie de manuſcrits. Saint Gratien, qui mourut vers la fin du III. ſiécle, fut le prem. Evêq. de Tours. C'eſt la patrie du Pere René Rapin, & de l'Archidiacre Berenger. Elle eſt dans une belle plaine, entre la Loire & le Cher, à 21 li. N. E. de Poitiers, 24 S. O. d'Orleans, 44 S. E. de Rennes, 51 S. O. de Paris. lon. 18 d. 21′. 31″. latit. 47 d. 22′. 44″.

* Il y a une petite ville de ce nom dans l'Auvergne, Election de Clermont.

Toury, *Tauriacum*, bourg de Fr. dans l'Orléanois, Election de Pithiviers, ſur la route de Paris à Orleans.

TOUSERA, ville d'Afr. en Barbarie, cap. du Bilédulgérid, dans ter. abond. en dattes, dans la pendance du R. de Tunis. lon. 30. lat. 32. 30.

Touſſains, Abbaye de France Champagne, au Dioc. de Châlo Elle eſt de l'Ordre de St Auguſt & vaut 4000 liv.

Il y a encore une Abbaye de nom au Diocèſe d'Angers, auſſi l'Ordre de St Auguſtin. Elle v 3500 liv.

Toxigny, bourg de Fr. en T raine, Election de Loches, avec château.

TRACHENBERG, pet. ville de léſie, chef-lieu d'une Bar. de nom, aux confins de la Polog ſur la ri. de Bartſch.

TRAJANAPOLI, *Trajanopo* petite ville mal peuplée de la T quie Eur. dans la Romanie, avec Archev. Grec. Elle eſt ſur la ri Marica, à 15 li. S. O. d'Andri ple, 45 N. O. de Conſtantino lon. 44. 3. lat. 41. 15.

TRAJETTO, pet. ville d'Ital R. de Naples. dans la Terre de bour, bâtie ſur les ruines de l'a *Minturna*, près de l'emb. du G gliano, dans la mer Méditer. C voit les ruines d'un aqueduc & amphithéâtre.

TRA-LOS-MONTES, *Tr montana*, Prov. de Port. au-delà mont. par rapport aux autres P de ce R. Elle eſt bor. N. par la G ce, O par la Prov. d'entre le Do è Minho & la Prov. de Beira, S. la Prov. de Beira, & par une tie du R. de Léon. Elle eſt fertil vin, en huile, & abond. en bé Le Douero la ſépare en deux pa preſque égales. Miranda en eſ capitale.

TRANCHIN, petite ville de Hongrie, cap. du C. de même n ſur la rive gauche du Vag. Il y a eaux minérales auprès de la vill

TRANCOSO, anc. ville de dans la Prov. de Tra-los-Mon

ec titre de D. & un beau & fort
ât. Elle eſt dans une campagne
réable & fert. à 3 li. de Pinhel.
n. 11. 1. lat. 40. 40.

TRANGÜEBAR, ville de la preſ-
'Iſle de l'Inde, ſur la côte de Co-
mandel, au R. de Tanjaour, avec
e fort. qui auſſi-bien que la ville
part. aux Danois. Ils y font un
n com. Elle eſt à l'emb. de la riv.
Caveri. lon. 97. 52. lat. 11. 20.

TRANI, *Tranum*, gr. ville bien
uplée d'Ital. au R. de Naples, dans
Terre de Bari, avec un fort chât.
un Arc. Il y a de très-belles mai-
s. Elle eſt ſur le golfe de Veniſe,
li. O. de Bari, 14 S. E. de Man-
lonia, 50 E. p. N. de Naples. lon.
11. lat. 41. 18.

TRANSILVANIE, *Tranſſilva-*
Prov. d'Eur. annexe de la Hon-
, bor. N. par la h. Hongrie & la
ogne, E. par la Moldavie & la
aquie, S. par la Valaquie, O. par
& par la b. Hongrie. La chaleur
très-gr. en été, & le froid très-
ent en hiver, Elle produit d'ex-
ns vins, & le meilleur bled de
r. On y trouve des mines d'or,
ent, de fer & de ſel. Les ri. y
fort poiſſonneuſes, & les forêts
pleines de gibier. Les Tranſil-
ſont belliqueux & remuans.
nt ou Saxons, ou Siciliens,
ongrois, & profeſſent pluſieurs
ions différentes. La Tranſilva-
ſt gouvernée par un Viceroi.
anſtadt en eſt la capitale.

AOU, *Tragurium*, ville forte
en peuplée, de la Répub. de
e, dans la Dalmatie, avec un
ſuf. de Spalatro. Elle eſt ſur
r Adriatique, dans une Iſle ſé-
du Continent par un canal, à
O. de Spalatro, 11 S. E. de
ico. lon. 34. 45. lat. 43. 50.

APANI, *TRAPANO*, *Dreva-*
ville très-marchande d'Italie,
côte occid. de la Sicile, dans
ée de Mazare, avec un port &
t. Elle eſt renommée par ſa
ſe, ſes ſalines, & la pêche
& du corail, qui ſe fait ſur
e. Elle eſt ſur une langue de

terre qui avance dans la mer, à 10 li. N. E. de Mazare, 18 S. O. de Palerme. lon. 30. 20. lat. 38. 5.

TRAPOR, ville des Indes, ſur la côte de Malabar, au R. de Concan, entre Dama & Baçaim; ſur une ri. Les habitans ſont riches.

Trappe (la) Abbaye de Fr. dans le Perche, au Dioc. de Seez, entre les villes de Seez & de Mortagne, dans un gr. vallon environné de collines & de mont. Elle eſt de l'Ordre de Cîteaux, & célebre par la vie auſtere & ſainte de ſes Religieux. Ils ſuivent l'étroite Obſervance. Le travail, le jeûne & la priere, ſont leurs ſeules occupations. Ils gardent un ſilence perpétuel.

TRARBACH, petite ville d'Al. dans le bas Pal. du Rhin, au C. de Spanheim, ſur la rive droite de la Moſelle. C'eſt une place importante, à cauſe de ſa fort. qui eſt ſur une mont. & dont le canon défend le paſſage de la Moſelle pour entrer dans le Pal. Elle eſt à 11 li. N. E. de Treves, 11 S. O. de Coblentz. lon. 24. 44. lat. 49. 55.

TRAVANCOR, *Travancorium*, R. des Indes, ſur la côte de Malabar, bor. N. par les Etats du Samorin, E. par le R. de Maduré, S. & O. par la mer. Le R. de ce pays eſt très-petit Seigneur, qui paye tribut au Roi de Maduré.

TRAVEMUNDE, *Dragamutina*, ville forte d'Al. dans le cercle de la b. Saxe, au D. de Holſtein, à l'emb. de la Trave, dans la mer Baltique. Il y a un fanal pour éclairer les vaiſſeaux. Elle appart. au Lubecois, & eſt à 5 li. N. E. de Lubeck. lon. 28. 40. lat. 54. 5.

TRAUNSTEIN, pet. ville d'Al. dans la haute Baviere, ſur la ri. de Traun. Il y a auprès des ſources d'eau ſalée, & des bains à une lieue de-là.

TRAUSSAN, petite ville de Fr. dans le Languedoc, au Diocèſe de Narbonne.

* *TREBES*, petite ville de Fr. dans le Languedoc, au Diocèſe de Carcaſſonne.

TREBIGNY, *Tribulium*, anc. petite ville de la Turquie Eur. dans la Dalmatie, avec un Evéc. ſuf. de Raguſe. Elle eſt ſur la ri. de Trebenska, à 5 li. de Raguſe. lon. 36. 2. lat. 42. 50.

TREBISONDE (c'eſt-à-dire *table*, à cauſe de ſa figure) *Trapezus*, anc. gr. & célebre ville de la Turquie Eur. dans la Natolie, cap. de la Prov. de Jenich, avec un Arc. Grec, un port & un château. C'eſt la réſid. d'un Beglierbey, & la patrie du Cardinal Beſſarion. Elle eſt ſur la mer Noire, au pied d'une mont. dans une belle campagne, à 225 li. E. de Conſtantinople, 22 N. O. d'Erzerom. lon. 57. 20. lat. 41.

TREBITZ, *Trebitium*, pet. ville d'Al. dans la Moravie, ſur les front. de la Bohême, entre Iglau & Nametz, près de la ri. d'Igla. Il y a une manufacture de draps à la façon d'Angleterre.

TREBNITZ, *Trebnitium*, petite ville d'Al. en Siléſie, au D. d'Oels, avec une gr. Abbaye de filles. Il y a aux environs de cette ville une colline, d'où l'on tire des vaſes de terre tout formés. On les expoſe à l'air afin qu'ils s'endurciſſent; après quoi on en fait le même uſage que de ceux qui ont été cuits au feu.

TREFURT, *Drivordia*, pet. ville d'Al. dans la Heſſe, près de la Verra, avec un château. Elle appart. à l'Electeur de Mayence.

Tregny, bourg de Fr. Dioc. d'Auxerre, dans le pays de Puiſaye.

TREGUIER, *Trecorium*, ville de Fr. dans la b. Bretagne, bâtie vers l'an 836, avec un Evéc. ſuf. de Tours, & un petit port. Il s'y fait un bon com. de bled, de lin & de papier. Elle eſt dans une preſqu'Iſle, ſur la mer, à 11 li. N. O. de Saint Brieux, 25 N. E. de Breſt, 50 N. O. de Nancy, 104 O. de Paris. lon. 14 d. 24'. 50''. lat. 48 d. 46'. 45''.

* Trelou, *Treluinum*, bourg de Fr. dans la Généralité de Soiſſons, Election de Château-Thierry.

Tremblade (la), bourg de Fr. en Saintonge, Election de Marennes, ſur la rive gauche de la Seudré.

TRÉMÉCEN, *Teniſſa Provincia*, Prov. d'Afr. en Barbarie, au R. d'Alger, avec titre de R. bor. N. par la mer Médit. E. par. la Prov. appellée *Afrique*, S. par le Sahara, O. par le R. de Fez. Elle a plus de 150 li. de long, & 50 dans ſa plus gr. largeur. La plus gr. partie de ce pays eſt ſeche, ſtérile & mont. il n'y a que du côté du N. vers la mer, que l'on trouve des plaines abond. en bled, fruits & pâturages. Trémécen en eſt la capitale. C'eſt une gr. ville bâtie dans une belle plaine, entourée d'aſſez bonnes murailles, & peuplée de pauvres Arabes, de Maures & de Juifs. Elle étoit autrefois bien plus conſid. qu'elle n'eſt, comme on le peut voir par ſes ruines. lon. 17. 6. lat. 34. 40.

TREMITI (les Iſles de) *Diomedeæ Inſulæ*, Iſles du R. de Naples, dans le golfe de Veniſe, à 6 li. de la côte de la Capitanate. On en compte trois princip. la Caprara, St Nicolo, & St Domino.

TREMOUILLE ou *TRIMOUILLE*, *Tremulium*, ville de Fr. en Poitou, au Dioc. de Poitiers. Elle donne le nom à une illuſtre Maiſon de Fr. Elle eſt ſur la ri. de Benaiſe, à 1[illegible] li. de Poitiers. lon. 18. 42. lat. 46. 29.

TREMP, petite ville d'Eſp. dans la Catalogne, au Marq. de Noguera, ſur le Noguera-Pallereſa, rem. par la grande quantité de nobleſſ. qui y eſt.

TRENTE, *Tridentum*, anc. jolie, bien peuplée, & conſid. ville d'Ital. capit. du Trentin, avec un Evéc. ſuf. d'Aquilée, dont l'Evêque eſt Souv. & Pr. d'Emp. ſous la protection de la Maiſon d'Autriche. Elle étoit autrefois libre & Imp. Elle eſt fameuſe par le Concile général qui y commença en 154[illegible], & fin en 1563. C'eſt la patrie de Jacques Aconce (*Acontius*) & de Jules Alexandrin de Neuſtan. Elle eſt au pied des Alpes, dans une vallée agréable & fert. ſur la rive gauche de l'Adige, à 27 li. N. O. de Veniſe, 2

O. d'Inſpruck, 115 S. O. de nne, 104 N. O. de Rome. lon. 37. lat. 46. Le Trentin eſt bor. par le Tirol, E. par le Feltrin & ellunese, S. par le Vicentin, le oneſe, le Breſſan & le lac de de, O. par le Breſſan & le lac de de. C'eſt un pays fert. & abond. in & en huile. Il appartient à éché de Trente.

réport, bourg de Fr. en Nordie, au Dioc. de Rouen, avec ort, & une Abbaye de Bénédic-, qui vaut 7500 liv.

REPTOW, *Treptovia*, nom de villes d'Al. dans la Poméral'une ſur le Rega, lon. 33. 12. 54. 10. & l'autre ſur le lac de , lon. 31. 22. lat. 53 46. Elles t. au R. de Suede. Les Impér. rent en vain de s'emparer de la iere en 1630.

REVES, *Auguſta Trevirorum*, nc. gr. peuplée & célebre ville au cerc. du bas Rhin, capit. de de même nom, dont l'Arc. eſt eur, & prend le titre d'Archi-elier de l'Emp. pour les Gaudonne le prem. ſon ſuffrage ection d'un Emper. avec une rſ. On y voit encore pluſieurs reſtes d'antiquité. Il n'y a pas es en Al. où il y ait plus d'E- la plus rem. eſt la Cathédrae eſt bâtie de pierres ſi gr. dit dans le pays qu'on s'eſt u Diable pour les employer. . prirent Treves en 1681; lle retourna à ſon Arch. en ls la reprirent de nouveau en en 1705. Elle eſt dans une . ſur la Moſelle, qu'on paſſe eau pont, entre deux mont. pays fert. & abond. en vin, N. E. de Luxembourg, 18 e Metz, 20 S. p. O. de Co-30 O. de Mayence, 200 N. ienne, 74 N. E. de Paris. 16. lat. 49. 46. L'Electorat es eſt bor. N. par celui de , E. par la Wéteravie, S. lat du Rhin & la Lorraine, Luxembourg. C'eſt un pays t. étendue, mais très-fert. ſur-tout en vins. Il eſt diviſé en deux parties par la Moſelle.

TRÉVES, petite ville de Fr. en Anjou, ſur la Loire, avec titre de Baronnie, & un château, bâti par Foulques Nerra.

TRÉVICO, *Trevicum*, petite ville d'Ital. au R. de Naples, dans la Princ. ult. avec un Evéché ſuf. de Bénévent.

TRÉVINO, *Trevennum*, ville forte d'Eſp. dans la Biſcaye, dans la cont. d'Alava, avec titre de C. & une cit. Elle eſt ſur une colline, près de la ri. Ayuda, à 4 li. S. O. de Vittoria. lon. 14. 36. lat. 42. 52.

Tréviſan, ou la Marche Tréviſane, *Voyez* Marche.

TRÉVISO, *Tarviſium*, anc. belle gr. & forte ville d'Ital. dans la Répub. de Veniſe, capit. de la Marche Tréviſane, avec un Evéc. ſuf. d'Aquilée. Il y avoit autrefois une Univ. qui a été transférée à Padoue. On y voit un gr. nombre d'édifices magnifiques Il n'y a gueres de villes en Ital. où il y ait plus de nobleſſe. C'eſt la patrie de Totila, Roi des Goths, & du Pape Benoît XI. Elle eſt ſur la ri. de Silis, à 7 li. N. O. de Veniſe, 10 N. E. de Padoue, 22 O. p. S. d'Aquilée. lon. 29. 50. lat. 45. 43.

TRÉVOUX, *Tvurtium*, anc. pet. ville de Fr. cap. de la Pr. de Dombes, avec un Parlem. érigé en 1696 par M le Duc du Maine. L'Emp. Sévere y battit ſon compétiteur Albinus. Le Palais où le Parl. tient ſes ſéances, la Chambre du Tréſor, l'Hôtel de la Monnoie, & la maiſon du Gouv. ſont les édifices les plus rem. de cette ville. Elle eſt ſur le penchant d'une colline, ſur la rive gauche de la Sône, à 5 lieues N. de Lyon, 95 S. p. E. de Paris. lon. 22 d 25′. 50″. lat. 45 d. 56′. 42″.

TREYSA, ville d'Al. dans la Heſſe, cap du C. de Ziegenhaim, ſur une colline, près de la ri. de Schwalm, remarq. par la bat. qui s'y donna en 1640, & par la naiſſance de Nicolas Vigelius, de Nicolas Rodingus & de Jean Schroder. Elle eſt à 7 li.

N. de Marpurg, 13 S. O. de Caſſel. lon. 26. 50. lat. 50. 52.

TREZZO, petite ville d'Ital. dans le Milanez, ſur la rive droite de l'Adda, aux front. du Bergamaſc. lon. 27. lat. 45. 35.

Trianon, maiſon R. de Fr. dans le parc de Verſailles, vis-à-vis de la Ménagerie. C'eſt un petit Palais galant & magnifique, dont la ſtructure & les ornemens ſont d'un goût admirable. Les jardins ſont fort agréables.

TRIBBESÉES, *Tributum Cæſaris*, anc. ville d'Al. dans la Poméranie, ſur les front du D. de Meckelbourg, avec un chât. Elle appart. au R. de Suede, & eſt près de la ri. de Trebel, à 6 lieues de Roſtock, & 8 de Grypſwalde. lon. 30. 50. lat. 54. 15.

Tricot, bourg de Fr. dans la Picardie, au Dioc. d'Amiens, Election de Mont Didier

Triel, *Triellum*, gros bourg de Fr. dans le Vexin Fr. Election de Paris, ſur la Seine, avec une Prévôté Royale & un Hôpital.

TRIESTE, *Tergeſte*, petite mais forte & anc. ville d'Ital. dans l'Iſtrie, avec un Evéc. ſuf. d'Aquilée, & un port ſur le golfe de Veniſe. C'étoit autrefois une ville libre; mais elle appartient aujourd'hui à la Maiſon d'Autriche, & eſt ſur la pente d'un rocher, ſur le golfe auquel elle donne ſon nom, à 3 li. N. de Capo d'Iſtria, 29 N. E. de Veniſe. lon. 31. 33. lat. 45. 53.

Triguerre, bourg de Fr. dans le Gâtinois, au Dioc. de Sens, Election de Montargis.

TRINITÉ ou *TRINIDAD* (la), ville de l'Amer. mérid. dans la Terre-Ferme, au nouveau R. de Grenade, ſur la ri. de la Magdelene, à 23 li. de Sta Fé. lon. 307. lat. 4 35.

TRINITÉ (Iſle de la), *Inſula Trinitatis*, Iſle de la mer du Nord, ſur la côte de la Terre-Ferme, au N. de l'emb. de l'Orenoque. Elle a 25 li. de long & 18 de large. Les Eſp. y ont une colonie. Chriſtophe Colomb la découvrit en 1498.

TRINO, *Tridinum*, petite ville fortifiée d'Ital. dans le Montferrat, ſuj. au R. de Sardaigne, à qui elle fut cédée par le Traité de Queraſque en 1631 Les Fr. la prirent en 1704, & l'abandonnerent en 1706. Elle eſt près du Pô, à 3 li. N. O. de Caſal, 5 S. O. de Verceil. lon. 25. 53. lat. 45. 8.

TRIPOLI, *Tripolis*, ville conſid. d'Afr. dans la Barbarie, capit. d'une Rép de ſon nom, ſous la protection du Gr. Seigneur, avec un fort chât. & un port. Elle étoit autrefois très-floriſſante, avant le ſiége quelle ſoutint contre les Eſpagnols ſous le Général Dom Pedre de Navarre. Il s'y fait encore aujourd'hui un gr. com. d'étoffes & de ſafran. Elle eſt ſur la côte de la Médit. dans une plaine ſablonneuſe, à 110 li. S. p. E. de Tunis, 220 S. . d'Alger. lon. 30 d. 45'. 15''. lat. 32 . 53. 40''. La Répub. de Tripoli eſt bor. par la Médit. S. par le pays des Barberes, E. par l'Egypte, O. par le R. de Tunis, le Bilédulgérid, & le pays de Gadamis Elle a titre de R. & a à ſa tête un Dey. Elle eſt fameuſe par ſes pirateries.

TRIPOLI, *Tripolis*, anc. & conſid. ville d'Aſ. dans la Syrie, ſur la côte de la mer Médit. avec un port. On y compte 50 à 60 000 ames, Turcs, Chrétiens & Juifs. On voit une très-belle Moſquée Tous les maiſons de cette ville ont des fontaines & des jets d'eau, même juſques dans les chambres. C'eſt la réſid. d'un Sangiac. Elle eſt arrosée d'une ri. & eſt à 36 li. N. O. de Damas. lon. 56. 35. lat. 34. 15.

Triſay, *Triſaium*, Abbaye de ... au Dioc. de Luçon, Ordre de Cîteaux. Elle vaut 3000 liv.

TRIST ou TRIS, Iſle de l'Amer. ſeptent. dans la Nouvelle Eſpagne, ſur la côte méridion. de la baie de Campêche, à l'O. de l'Iſle de Port-Royal, dont elle eſt ſéparée par un canal fort étroit. Elle a deux lieues de long ſur preſqu'autant de large. On y trouve de l'eau douce, des léſards, des guanos, des ſerp...

des daims. Elle n'eſt point ha-
ée.

TRIVENTO, *Treventum*, petite
le d'Ital. au R. de Naples, au C.
Molife, avec un Evéché ſuf. de
névent. Elle eſt ſur la ri. de Tri-
, à 4 li. N. E. de Moliſe, 25 N.
de Naples. lon. 32. 12. lat. 41.

Troarn, bourg de Fr. en Nor-
ndie, au Dioc de Bayeux, avec
e Abbaye de Bénédictins, qui
ut 38000 liv.

TROJA, *Troja*, pet. ville d'Ital.
R. de Naples dans la Capitana-
bâtie vers l'an 1008, avec un
éc ſuf. de Bénévent, & titre de
Elle eſt au pied de l'Apennin,
la ri. de Chilaro, à 13 li. N. E.
Bénévent, 13 S. O. de Manfré-
nia. lon. 32. 59. lat. 41. 21.

Trois-Fontaines, Abbaye de Fr.
Champagne, au Dioc. de Châ-
s. Elle eſt de l'Ordre de Cîteaux,
vaut 25000 liv.

TROIS-RIVIERES (les), petite
e de l'Amér. ſept. dans le Cana-
, cap. du Gouv. de même nom.
habitans ſont riches & bien lo-
. Elle eſt ſur la ri. de ſon nom,
s une belle ſit à 30 li de Qué-
. C'étoit autrefois le Bureau Gé-
al du com. des Sauvages, avant
abliſſement de Mont-Réal.

TROKI, *Troca*, ville de Polo-
, dans la Lithuanie, cap. du Pal.
même nom Gedimir, Gr Duc de
huanie, la bâtit en 1321, & en
a réſid. Les Moſcovites la prirent
la ruinerent en 1655. Elle eſt
s des marais inacceſſibles, ſur le
. de Breſala, à 7 li. O. de Wilna,
N. E. de Grodno. lon. 43. 52.
54. 32.

e Pal de Troki eſt bor. N. par
al de Vilna & la Samogitie, E.
le Pal. de Vilna, S. par celui de
ogrodek, O. par la Podlaquie &
ruſſe.

RON (St) ou *ST TRUYEN*,
donopolis. ville d'Al. au pays de
ge, cap. de la Haſbaye, ſur les
t. du Brabant, avec une fameu-
bbaye de Bénédictins, à 3 li. de
Tongres, 5 de Maſtricht lon. 22. 54.
lat. 50. 45.

TROPEA, *Trophæa*, ville d'Ital.
au R. de Naples, dans la Calabre
ult. avec un Evéc. ſuf. de Reggio.
Elle eſt près de la mer, au h. d'un
rocher, d'où l'on a une vue char-
mante, à 4 li. N. p. O. de Nicote-
ra, 17 N. p. E. de Reggio, 16 N.
E. de Meſſines. lon. 33. 55. lat. 38.
42.

TROPÉS (Saint) *Tropetopolis*,
ville forte de Fr. en Provence, au
Dioc. de Fréjus, avec un port &
une cit. Elle eſt ſur le golfe de Gri-
mauld, ſur la Médit. à 5 li. S. O. de
Fréjus, 13 E. p. N. de Toulon, 23
E. de Marſeille, 180 S. p. E. de Pa-
ris. lon. 24 d. 19'. 26''. lat 43 d.
16'. 17''.

Tropiques (les), *Tropici*, ſont
deux cercles imaginés ſur le globe
terreſtre, à 23 d. 3'. de l'Equateur,
pour repréſenter la plus gr. déclinai-
ſon du Soleil, dans ſon cours an-
nuel. L'un eſt dans l'Hemiſphere
ſept. & s'appelle *Tropique du Cancer*
ou d'*Eté*; l'autre eſt dans l'Hemiſ-
phere mérid. & s'appelle *Tropique du
Capricorne* ou d'*Hiver*, parce que
nous avons l'hiver quand le Soleil
le parcourt. Les Latins les nomment
Solſticiales, comme s'ils vouloient
dire que le Soleil y arrête ſon cours
vers l'un & l'autre Pôle, à cauſe
qu'étant parvenu à l'un, il retourne
vers l'autre par ſon mouvement dans
l'Ecliptique.

TROPPAU, *Oppavia*, gr. belle
& forte ville d'Al. dans la Siléſie,
cap. du D. de même nom, avec un
anc. chât. Les Dan. la prirent en
1626; les Imp. la reprirent en 1627.
Les Suédois s'en emparerent en
1642; mais les Imp. la leur enleve-
rent quelque tems après. Ils l'atta-
querent de nouveau en 1646; mais
ce fut en vain. Elle eſt dans une
plaine agréable, ſur les riv. d'Oppa
& de Mohre, à 15 li. N. p. E. d'Ol-
mutz, 29 S. E. de Breſlaw. lon. 35.
45. lat. 50. 4.

TROYES, *Auguſtobona*, *Tri-
caſſes*, anc. gr. riche, & l'une des

plus consid. villes de Fr. en Champagne, dont elle prétend être la cap. avec un Evéc. suf. de Sens, plusieurs Abbayes, une Bibliotheque publique dans le Couvent des Cordeliers, un Bail. un Présidial, une Election, un Hôtel des Monnoies & un anc. chât. où les C. de Champagne faisoient leur résid. & plusieurs manufactures, qui rendent la ville fort com. Les princip. sont celles de toiles. La Cathédrale, l'Eglise de S. Loup & celle de St Etienne sont belles. Il se tint un Concile à Troyes en 878. On remarque comme une chose assez singuliere, qu'il n'entre point de mouches dans la boucherie de cette ville, quoique dans la saison il y en ait beaucoup aux environs. C'est la patrie du Pape Urbain IV. qui, de fils de Cordonnier, parvint à la Papauté; de François Girardon, de Pierre Mignard, du Pere le Cointe, de Pierre & Jean Pithou, de M. le Noble, &c. Elle est entourée d'assez bonnes murailles, & est sur la Seine, le long de laquelle il y a de gr. & belles prairies, dans un ter. abond. en tout ce qui est nécessaire à la vie, à 12 li. N. E. de Sens, 25 S. de Rheims, 17 S. O. de Châlons, 36 S.E. de Paris. lon. 21 d. 44'. 55". lat. 48 d. 18'. 2".

TRUXILLO, *Turris Julia*, ville consid. d'Esp. dans l'Estramadure, patrie de Charles-François Pizarre, qui conquit le Pérou. Elle est entre des mont. sur le penchant d'une colline, au haut de laquelle il y a une bonne cit. près de la ri. d'Almonte, à 47 li. S. O. de Madrid, 26 S. O. de Tolede. lon. 12 40. lat 39. 10.

TRUXILLO, *Truxillum*, ville riche & marchande de l'Amériq. mérid. au Pérou, dans l'Audience de Lima, & dans la vallée de Chimo, bâtie par François Pizarre en 1553. Elle a dans son ressort plus de 50000 Sauvages tributaires de l'Esp. Elle est dans un ter. abond. en tout, sur une pet. ri. près de la mer du Sud, où il y a un port, à 80 li. de Lima. lon. 300. lat. mérid. 8.

TRUXILLO, *Truxillum*, ville de l'Amér. sept. dans la Nouv. Esp. au Gouv. des Honduras, sur le golfe de son nom, avec un bon port. Elle est extrêmement forte par sa nature, étant sit. entre deux ri. & environnée d'épais bocages. lon. 292. 15. lat. 15. 40.

TSIOMPA ou *CIAMPA*, R. d'As. bor. N. par le desert de la Cochinchine, S. E. par la mer, O. par le R. de Camboge. Il est tributaire du R. de la Cochinchine. Les habitans sont très-peu policés; ils n'ont presque point de com. avec leurs voisins. Ils sont Idolâtres, croient la métempsycose, & ont une vénération particuliere pour le cheval & l'éléphant. Ils pensent que la plus gr. récompense qu'un homme puisse avoir après sa mort, est que son ame passe dans le corps d'un de ces animaux. Ils regardent Confucius comme le plus gr. Docteur du monde, & ont un grand respect pour leurs morts.

TUBAN, *Tubanum*, ville d'As. dans les Indes, une des plus belles & des plus fortes de l'Isle de Java. Elle a un R. particulier qui est fort puissant, & un port. Elle est sur la côte sept. de l'Isle. lon. 130. 20. lat. mérid. 5. 35.

TUBERI ou *TIBERI* (St), ane petite ville de Fr. dans le bas Languedoc, au Dioc. d'Agde, avec un Bail. R. & une Abbaye de Bénedict.

TUBINGEN, *Tubinga*, jolie & forte ville d'Al. au cerc. de Suabe, la seconde du D. de Wurtemberg, avec une Univ. & un beau & fort chât. sur une hauteur. On voit dans l'Hôtel-de-Ville une Horloge qui mérite l'attention des curieux. Tubingen est sur la rive gauche du Necker, dans un ter. abond. en vin & autres choses nécessaires à la vie, à 8 li. S. O. de Stutgard, 20 O. d'Ulm, 20 E. de Strasbourg. lon. 26. 46. lat. 48. 34.

TUCHO, *Tuchum*, ville de la Chine, huitiéme Métropole de la Prov. de Queicheu, sur le fleuve Co. Elle a trois villes dans sa dépendance. lon. 134. 3. lat. 24. 55.

TUCUMAN, *Tucumania*, Prov. l'Amér. mérid. au Paraguay, bor. par les Prov. de Los Chicas & de naco, E. par les Prov. de Chaco de Rio de la Plata, S. par les ys des Chicuitos & des Pampas, par l'Evéc. de St Jago. L'air y t chaud, & le ter. fablonneux. Il laiſſe pas d'être fert. dans de cerins endroits. Les habitans ſont ux, & moins ivrognes que les aues Sauvages. Les Eſp. poſſèdent e gr. partie de ce pays.

Tucuyo, *Tucuïum*, ville de l'Aer. dans la Terre-Ferme, au Gouv. Vénézuéla, dans la vallée de Tuyo. Une ri. de même nom coupe tte vallée par le milieu. L'air y eſt n, & le ter. abond. en cannes de cre, en coton, & en tout ce qui t néceſſaire à la vie. lon. 311. 28. . 7. 35.

Tudela, *Tutela*, jolie & conſid. lle d'Eſp. dans la Navarre, capit. une Mérindade, avec un chât. Il tint un Concile en 638. On y it pluſieurs beaux édifices. Elle eſt r la rive droite de l'Ebre, qu'on ſſe ſur un beau pont, près de l'enoit où le Queiles ſe jette dans ce uve, dans un ter. fert. en bon vin, 16 li. S. de Pampelune, 18 N. O. Sarragoce, 56. N. E. de Madrid. n. 16. 18. lat. 42. 4.

Tuere, *Tavera*, ville de l'Emp. ſſien, cap. du D. de même nom, ns la Ruſſie Moſcovite, avec un t chât. Elle eſt ſur une colline au nfluent du Volga & de la Tuert, à 30 li. N. O. de Moſcou. lon. . 50. lat. 56. 36.

Le D. eſt bor. N. & O. par le de Novogrod, E. par le D. Roſtow, S. par celui de Moſcou par la Prov. de Rzeva. Il a eu longns ſes D. particuliers; mais en 86, le Czar Jean Baſile le prit & réunit à ſes Etats.

Tuffé, bourg de Fr. dans le Maine, Election du Mans.

Tulle, *Tutela*, ville conſid. de . dans le bas Limoſin, dont elle étend être la cap. quoique Brives diſpute, avec titre de Vic. un Evéc. ſuf. de Bourges, érigé par Jean XXII. en 1317, & un Préſidial. C'eſt la patrie d'Etienne Baluze. Elle eſt au confluent des ri. de Correſe & de Solan, en partie ſur une mont. & en partie en bas, dans un pays environné de montagnes & de précipices, à 15 li. S. E. de Limoges, 25 S. O. de Clermont, 116 S. de Paris. lon. 19. 22. lat. 45. 16.

Tuln, *Tulna*, ville d'Al. dans la baſſe Autriche, près de la ri. de Tuln, dans un ter. abond. en bon vin & en bled, avec une Abbaye de filles, à 7 li. O. de Vienne. lon. 34. 4. lat. 48. 20

Tumen, *Tuma*, ville de l'Emp. Ruſſien, dans la Sibérie, ſur la riv. de Tura, à 50 li. O. de Tobolskoy. Preſque tous les habitans ſont des Tartares, qui font un fort bon com.

Tungchang, *Tungchanum*, belle & célebre ville de la Chine, troiſiéme Métropole de la Prov. de Xantoug, dans un ter. abond. en tout ce qui eſt néceſſaire à la vie. Elle a 18 villes dans ſa dépendance. lon. 133. 20. lat. 37. 3.

Tungchuen, *Tunghuenum*, ville de la Chine, premiere gr. cité de la Prov. de Suchuen. lon. 120. lat. 27. 30.

Tunggin, *Tungginum*, ville de la Chine, ſixiéme Métropole de la Prov. de Queicheu. Elle a 8 villes dans ſa dépendance. lon. 125. 21. lat. 28. 20.

Tunja, *Tunja*, ville de l'Amer. dans la Terre-Ferme, au nouveau R. de Grenade, cap. de la Prov. de ſon nom. Elle eſt au h. d'une mont. dans un pays où l'on trouve beaucoup d'or & d'émeraudes, à 20 li. de Sta-Fé. lon. 308. 10. lat. 4. 55.

TUNIS, *Tunetum*, gr. & célebre ville d'Afr. en Barbarie, cap. du R. de Tunis, avec un beau & fort chât. un port, & pluſieurs belles Moſquées, dont une entre autres, qui eſt vers l'O. de la ville, eſt magnifique. Il s'y fait un gr. com. Charles V. Emper. la prit en perſonne ſur Barberouſſe en 1535, après avoir rem-

porté ſur ce Corſaire pluſieurs victoires Les Algériens la reprirent depuis, & enfin les Turcs s'en rendirent maîtres en 1574 ; & elle commença dès ce tems à ſe gouv. comme elle ſe gouv. aujourd'hui. Elle eſt dans une plaine, ſur le lac de la Goulette, 4 li. de la mer, 150 N. E. d'Alger, 110 N. p. O. de Tripoli. lon. 28. 26. lat. 36. 40.

Le R. de Tunis fait aujourd'hui une Répub. ſous la protection du Gr. Seigneur, à peu près ſemblable à celle des Carthaginois avant leurs gr. conquêtes, & fameuſe par ſes pirateries. Le Dey, le Bey & le Bacha partagent toute l'autorité de la Répub. Cet Etat eſt bor. N. & E. par la mer Médit. & le R. de Tripoli, au S. par pluſieurs peuples Arabes, & O. par le R. d'Alger & le pays d'Eſab. Le peuple eſt un mélange de Maures, Turcs & Renégats de toutes ſortes de Nations.

TUNQUIN (le), *Tunquinum*, R. d'Aſ. dans les Indes, ſous la Zone Torride, bor. N. & E. par la Chine, S. par le golfe & par le R. de Cochinchine, O. par le R. de Laos. On lui donne 500 li. de long, ſur 200 de large. C'eſt un des plus beaux & des plus conſid. R. de l'Orient, pour le nombre de ſes habitans, les richeſſes qu'il renferme, le com. qui s'y fait, la puiſſance & la magnificence du R. & l'abond. de toutes les choſes néceſſaires à la vie. La plus grande partie conſiſte en des plaines très-vaſtes, entourées de h. mont. Les Tunquinois ſont aſſez bien proportionnés dans leur taille, ils ſont d'un bon tempérament, ont l'eſprit bon & la mémoire heureuſe. Ils aiment le métier de la guerre ; ils ſont fort affables envers les étrangers, & fort amateurs des curioſités. Ils ne boivent & ne mangent jamais qu'ils ne le faſſent avec excès, regardant l'ivrognerie & l'intempérance comme des galanteries. Ils ſont idolâtres & fort ſuperſtitieux. Rien n'eſt plus ſingulier que leur maniere d'enterrer les morts. Les dépenſes des funérailles ſont étonnantes. D'abord que les parens ont fermé les yeux au défunt, ils couvren une table de toutes ſortes de mets l'approchent du lit du mort, & lu font mille inſtances de boire & d manger ; ils veulent faire connoît par-là que, durant ſa vie, rien ne lu a manqué, puiſque même après ſ mort on ne lui épargne rien. Aprè cette cérémonie, & qu'on eſt con venu, après avoir conſulté les De vins, du jour & de l'heure la plu favorable pour rendre au défunt le derniers honneurs, on lui met ſe plus riches habits ; & de crainte qu quelques voleurs ne ſoient aſſez ha dis pour le dépouiller, on met ave lui dans le cercueil, des figures hor ribles de bois peint, pour ſervir d ſentinelles. Quelquefois ils laiſſen pendant pluſieurs jours le mort dan la maiſon, ſur-tout s'il arrive qu l'année de ſon trépas porte le mêm nom que celle dans laquelle il eſt né En général, on ne ferme le cercuei que ſept jours après le trépas du de funt ; on veut voir pendant tout ce tems ſi l'ame ne reviendra pas dans ſon ancienne demeure. Quand la corruption a fait perdre toute eſpérance de réſurrection, on fait publier par-tout le jour de l'enterrement, pour qu'il y ait plus de monde. La cérémonie commence par une longue proceſſion, précédée d'une infinité de drapeaux, de tambours & d'inſtrumens de toute eſpece. Une partie des aſſiſtans eſt armée de toutes pieces ; une autre porte des armes à feu, & fait des décharges continuelles, accompagnées de hurlemens effroyables, pour épouvanter les diables, & les empêcher d'approcher du cercueil. Après l'enterrement on fait des feſtins & des fêtes extraordinaires, plus ou moins grandes, ſelon les richeſſes des parens du défunt. Les obſeques des R. ſe font avec toute la magnificence imaginable. La plus ſolemnelle des fêtes des Tonquinois eſt la *nouvelle année*. Le ſoir du dernier jour que finit la précédente, ils plantent devant leurs maiſons une perche, au

ut de laquelle il y a un papier do-
, auquel ils attribuent la vertu de
aſſer les démons ; après minuit,
ut le monde eſt obligé d'ouvrir ſa
rte, par reſpect pour les morts
ils croient venir leur rendre viſi-
au renouvellement de l'année; ils
r préparent des lits de nattes, &c.
rès avoir attendu le tems qu'ils
ient être néceſſaire pour que ces
rts arrivent, ils s'imaginent qu'ils
t entrés inviſiblement ; ils leur en
rquent leur joie, & les prient par
profondes révérences, de ſe ſou-
ir d'eux au commencement de
née. Les trois jours ſuivans on
nettoie pas la maiſon, quelque
qu'elle ſoit, de peur que la pouſ-
n'incommode les ames qui y
leur ſéjour. Tous les crimes ſont
is du dernier ſupplice dans le
quin : quand on mene quelque
pable au lieu où il doit être mis à
t, il trouve là un gr. repas pré-
; & ſans s'épouvanter du ſup-
qui l'attend, il mange avec ap-
des mets qui lui ſont ſervis,
s quoi on le fait mourir. Le gen-
mort le moins diffamant eſt
e pendu. Checo eſt la capit. du
quin. *Le P. Marigni. Relat. du*
e Tunquin.

URCKHEIM, *Turichemum*, pet.
de Fr. dans la h. Alſace, près
olmar, rem. par la victoire que
le Turenne y remporta ſur les
ériaux en 1675.

URKMANNS (les), ou *TUR-*
ANNS, peuple d'Aſ. diviſé en
branches, dont l'une habite
la partie occid. de l'Arménie,
utre vers le rivage de la mer
enne, au pays d'Aſtarabath, &
haraſſin. Ils ſont tous Mahomé-
gr. brigands & bons cavaliers.
premiers payent tribut au Gr.
eur, & les autres aux Tar-

rcoin, très-gros bourg de Fr.
a Flandre, au Dioc. de Tour-
fameuſe par ſes manufactures
ſes de ſoie & de laine.

RENNE, *Torenna*, anc. ville
dans le bas Limoſin, dans la
Sénéchauſſée de Brive, avec titre de
Vic. & un chât. Elle eſt ſur les front.
du Querci, à 4 li. de Tulle, 4 de
Sarlat, 120 de Paris. lon. 19. 15.
lat. 45. 8.

TURIN, *Auguſta Taurinorum*, anc. bien peuplée, forte, très-belle & très-floriſſante ville d'Ital. cap. du Piemont, & la réſid. des Souverains, avec un Arc. une Univ. & une bonne citad. Elle l'emporte ſur preſque toutes les villes d'Ital. par la beauté de ſes rues & de ſes édifices, & par les commodités & les agrémens de la vie. Le Palais R. eſt magnifique. La ville eſt diviſée en ville neuve & en ville vieille. Elle a ſouffert pluſieurs ſiéges ; mais le plus mémorable eſt celui qu'elle ſoutint en 1706, & que M. le Duc d'Orléans fut obligé de lever, après avoir été forcé dans ſes lignes par le Pr. Eugene. C'eſt la patrie du célebre Cardinal de Tournon. Elle eſt dans une ſit. des plus charmantes, au confluent de la Doria-Riparia avec le Pô, au pied des mont. dans un plaine très-fert. à 25 li. N. O. de Gênes, 29 S. O. de Milan, 35. S. E. de Chambéri, 112 N. O. de Rome, 160 S. E. de Paris, 60 S. E. de Lyon. lon. 25. 20. lat. 44. 50.

TURNHOUT, pet. ville des Pays-Bas, dans la Campine, bâtie par Henri IV. D. de Brabant, vers l'an 1212. Les Eſp. furent défaits près de cette Place, par le P. Maurice de Naſſau, en 1648. C'eſt le chef-lieu d'une Seig. qui appartient à la Maiſon de Naſſau.

Turpenay, Abbaye de France au Dioc. de Tours. Elle eſt de l'Ordre de St Benoît, & vaut 2000 livres.

TURQUESTAN, *Turcheſtania*, pays d'Aſie, dans la gr. Tartarie, bor. N. par la ri. de Jemba, & les mont. des Aigles, E. par le pays des Calmouks, S. par le pays des Charaſſin & la gr. Boucharie, O. par la mer Caſpienne. Il a environ 80 li. de long ſur autant de large. Les Tartares qui l'habitent ſont des voleurs qui ne vivent que de ce qu'ils pillent. Il y a une ville cap. appellée auſſi *Tur-*

quelan, où réside pendant l'hiver le Kam de ces Tartares. Elle eſt ſur une petite riviere.

TURQUIE, *Turcia*, gr. Emp. qui s'étend en Eur. en Aſie & en Afr. C'eſt un des plus gr. du monde On lui donne ordinairement 800 li. de l'O. à l'E. & 700 du N au S. La Turquie Eur. s'étend depuis le 34 d. juſqu'au 46 de lon. entre le 36 d. & 49 de lat Les monts Caſtagnas la partagent en ſept. & en mérid. La ſept. comprend la Valaquie, la Moldavie, la Beſſarabie, la Croatie, la Boſnie, la Dalmatie, la Servie, la Bulgarie, & la Romanie ou Rumelie. La Turquie mérid. qui comprend l'anc. Grece, contient ſept gr. parties qui ſont l'Albanie, l'Epire, la Macédoine, la Janna, la Livadie, la Morée, & les Iſles de l'Archipel. La Turquie Aſ. comprend cinq gr. parties, la Natolie, la Georgie, la Turcomanie, le Diarbeck, & la Sourie ou Syrie. On y comprend quelquefois l'Arabie & l'Arménie; mais ces parties ne dépendent preſque pas du Gr. Seig. Dans l'Afr. le Sultan poſſede l'Egypte, quelque choſe dans l'Abiſſinie & dans la Barbarie. Il y a pluſieurs de ces pays, tant en Eur. qu'en Aſ. que le Turc ne poſſede pas tout ſeul, mais conjointement avec d'autres P. *Voyez* chaque article. Conſtantinople eſt la cap. de toute la Turquie. En général les Turcs ſont fort ſobres dans le manger, amateurs du repos & de l'oiſiveté, & par conſéquent peu propres aux groſſes fatigues. Le fréquent uſage qu'ils font des bains ſudorifiques & autres, ne peut que les affoiblir & les efféminer. On ſçait juſqu'où ils portent la lubricité, le luxe, l'hypocriſie & l'intérêt. Ils ſont au reſte charitables envers les étrangers, de quelque Religion qu'ils ſoient. Nulle Nation ne ſupporte mieux qu'eux les revers de la fortune. Le Gr. Seig. eſt maître abſolu de tous les biens de ſes ſujets; ils ſont eſclaves dès leur naiſſance. Ce P. prend les titres *de Dieu en terre*, *d'Ombre de Dieu*, *de frer du Soleil & de la Lune*, *de Diſtribu teur des Couronnes*, *&c.* Le Gr. Viſ eſt le premier après l'Emp. Il eſt que ſont dans les autres pays l premiers Miniſtres. Le Mufti eſt chef de la Religion des Turcs, l'O racle & l'Interprête de la Loi. Il une ſi grande autorité, qu'il arri rarement qu'on le contrediſe, p même le Gr. Seigneur. On n'igno pas que leur Religion eſt celle de M homet, & que c'eſt un mélange ridicule de la Religion Chrétienne du Judaïſme.

TURSAN, *Taruſalis*, pet. pays Fr. dans la Gaſcogne, entre les La des, le b. Armagnac, le Béarn & Chaloſſe.

TUTLINGEN, *Tutlinga*, vi d'Al. dans la Suabe, dans le D. Wittemberg, près du Danube.

TUTUCURIN, ville fort peup des Indes ſur la côte de la Pêcher avec un port qui eſt le ſeul de ce côte. Elle appart. aux Hol. qui y bâti un fort. lon. 96. 15. lat. 8.

TWEDALE, Prov. de l'Ecc mérid. d'environ 9 li. de long, ſu de large. Elle eſt très-fert. & ab en pâturages. Péebles en eſt la c

TUY, *ad Fines*, *Tude*, anc. forte ville d'Eſp dans la Galice, les front. du Port. avec un Evé ſuf. de Compoſtelle, & titre de c Elle eſt dans une campagne agr ble & fert. ſur une mont. au pied laquelle coule le Minho, tout p de Valence, à 25 li. S. de Com ſtelle, 20 S. O. d'Orenſe, 102 O. de Madrid. lon. 9. 23. lat. 54.

TYCOKZIN, *Tycokzinum*, v de Pologne, dans la Podlaquie, a un beau & fort chât. On y bat m noie. Elle eſt ſur la ri. de Narew 9 li. N. O. de Bielsk. lon. 41. lat. 52. 50.

Tyr, *Voyez* Sour.

TZENOGAR, ville de l'Emp. ſien, au R. d'Aſtracan, ſur mont. près du Wolga.

V.

V Aas, bourg de Fr. dans la Général. de Tours, Elect. de la leche, avec une Abbaye de l'Ordre St Aug. qui vaut 2500 livres.

Vaaſt (St) *Stus Vedaſtus*, bourg Fr. en Normandie, aù Dioc. de outances, à 2 li. de Harfleur, & 3 Valogne.

Vabres, Vabrenſe Caſtrum, Vaincum, pet. ville de Fr. dans le uergue, avec un Evéc. ſuf. d'Al-, érigé en 1317 par le Pape Jean XII. dont l'Evêque prend titre de mte. Elle mériteroit plutôt le nom village que celui de ville, ſi on oit égard au nombre de ſes habis. Elle eſt au confluent de deux ites ri. qui ſe jettent dans le Tarn peu plus bas, à 12 li. S. E. de odez, 13 E. d'Alby, 150 S. de is. lon. 20. 32. lat. 42. 56.

Vado, *Vada*, port d'Ital. ſur la e de Gênes, à une lieue de Sane.

Vages, bourg de France dans le ine, Election de Laval.

Vaillac, pet. ville de France s le Quercy, Elect. de Cahors.

ailly, *Valliacum*, bourg de Fr. s la Gén. de Soiſſons, Elect. de Tons.

Aison, *Vaſio*, méchante petite de Fr. en Provence, au Comtat aiſſin, ſuj. au Pape, avec un c. ſuf. d'Avignon. Elle eſt ſur mont. au haut de laquelle il y a hât. près de l'Oreze, & des ruide l'anc. Vaiſon, qui étoit une plus gr. villes des Gaules, à 6 . E. d'Orange, 10 N. E. d'Aon. lon. 22. 48. lat. 44. 15.

Aisseaux (l'Iſle aux), petite e l'Amér. ſept. ſur la côte de la ſiane, entre les emb. du Miſſiſ- de la Mobile. Il y a un petit

l-Ombroſa ou Val-Ombreuſe, *s-Ombroſa*, Monaſtere célebre . dans la Toſcane, dans les de l'Apennin, à 6 li. de Florence. C'eſt le Chef d'une Congrégation de l'Ordre de St. Benoît, inſtitué par St Jean Gualbert, au XI. ſiécle. lon. 29. 18. lat. 43. 46.

VAL-TELLINE, *Vallis-Telina*, Seigneurie des Griſons, à l'entrée de l'Ital. au pied des Alpes, près du C. de Bormio. C'eſt une gr. & belle vallée traverſée par l'Adda dans toute ſa longueur. Elle eſt diviſée en cinq Baill. qui ont chacun leur Conſeil & leur Chef, élus par toute la Communauté. Il n'y a gueres de Gouv. plus doux que celui de la Val-Telline, & de peuples qui jouiſſent de plus gr. privileges que ſes habitans. Ils ſont très-zélés Catholiques.

VALAQUIE ou VALACHIE, *Valachia*, P. d'Eur. d'environ 90 li. dans ſa plus gr. longueur, & 50 dans ſa plus gr. largeur. Elle eſt bor. N. par la Moldavie, & la Tranſilvanie, E. & S. par le Danube, O. par la Tranſilvanie. La plus gr. partie de cette Prov. appart. au Turc, & eſt gouv. par un Hoſpodar, qui lui paye tribut, & qui fait ſa réſid. à Buchoreſte. Le reſte appart. à la Maiſon d'Autriche. Ces deux parties ſont ſéparées l'une de l'autre par la ri. d'Aluta. La Valaquie eſt peu peuplée & mal cultivée. Elle fournit quantité de chevaux fort eſtimés, & beaucoup de bétail. On y trouve des mines de toutes eſpeces. Les habitans ſont Hongrois, Saxons, & naturels du pays. Ils aiment l'oiſiveté, & il y en a peu qui s'attachent à l'agriculture, ce qui fait que les terres ſont au premier qui veut les cultiver.

Valaſſe (la), Abbaye de Fr. en Normandie, au pays de Caux. Elle eſt de l'Ordre de Cîteaux, & vaut 13000 livres.

Valdivia, *Voyez* Baldivia.

VALENCE, *Valentia*, Province d'Eſp. avec titre de R. bor. E. & S. par la mer Médit. N. par la Catalogne & par l'Aragon, O. par la Nouv. Caſtille & le R. de Murcie. Elle a environ 66 li. de long, ſur 25 dans ſa plus grande largeur. C'eſt un des mieux peuplés & des plus agréables pays d'Eſp. On y jouit preſque d'un

printems perpétuel. Le gr. nombre de ri. dont il eſt arroſé le rendent extrêmement fert. en tout ce qui eſt néceſſaire à la vie, & particuliere-ment en fruits & en vins. Il y a des mont. fort rudes où l'on trouve des mines d'or, d'argent, d'alun, &c. Les habitans ſont fort civils, & bien plus gais que les autres Eſp. Les femmes y paſſent pour les plus bel-les de l'Eſp. Valence en eſt la cap. C'eſt une des plus anc. des plus bel-les, des mieux peuplées, des plus gr. des plus com. & des plus floriſ-ſantes villes d'Eſp On l'appelle *Va-lence la belle*. Elle a un Arc. fondé en 1492, par Innocent VIII. une Univ établie en 1470, & une Cour de Juſtice. Toutes les maiſons ſont preſque autant de Palais; mais on remarque ſur-tout la Maiſon-de-Vil-le, le Palais de la Ciuta, & celui de la Députation. L'Egliſe Cathédrale eſt un bâtiment magnifique. Valen-ce eſt la patrie des Papes Alexandre VI. & Calixte III. & du ſçavant Louis Vivés. Il s'y tint un Concile en 524. On y voit pluſieurs monu-mens d'antiquité. Elle eſt dans une ſit. charmante, ſur le Guadalaviar qu'on paſſe ſur cinq beaux ponts, à à une li. de la mer, où il y a un port, 44 N. p. E. de Murcie; 55 S. p. E. de Saragoſſe, 67 S. O. de Barcelone, 66 E. p. S. de Madrid. lon. 17. 30. lat 39. 30.

VALENCE, *Valentia*, peuplée, conſid. & l'une des plus anc. villes de Fr. en Dauphiné, cap. du Valen-tinois, avec un Evéc. ſuf. de Vien-ne, une Univ. qui y a été transférée de Grenoble par Louis XI. une cit. & une Abbaye de Chanoines Régu-liers de St Auguſtin, dédiée à St Ruf, & qui eſt chef d'Ordre. La Cathédrale eſt fort belle. Il s'eſt te-nu à Valence trois Conciles, en 374, en 584, & en 855. Elle eſt entou-rée de bonnes murailles, & ſit. très-agréablement ſur la rive gauche du Rhône, à 10 li. N. O de Die, 12 N. p. E. de Viviers, 16 S de Vien-ne, 122 S p. E. de Paris. lon. 22. 30. lat. 44. 58.

Il y a une autre petite ville de ce nom dans le h. Languedoc, Recett d'Alby; une autre dans l'Armagnac ſur la Blaiſe; & une autre dans l'A génois, ſur la rive droite de la Ga ronne.

VALENCE ou *VALENÇA D'AL CANTARA*, ville conſid. d'Eſpagn dans l'Eſtramadure, ſur les fron du Portugal, avec un vieux châtea Les Port. la prirent en 1664. El retourna à l'Eſp. & les Alliés la re prirent en 1705. Elle eſt très-for par ſa ſit. ſur un roc, près de la r de Savar, à 6 li. S. O. d'Alcant ra, 15 N. de Badajoz. lon. 11. 3 lat. 39. 12.

VALENCE ou *VALENÇO-DO MINHO*, ville fortifiée de Portuga dans la Prov. d'Entre Minho-è-Do ro, aux front. de la Galice, avec t tre de C. Elle eſt ſur une haut. pr du Minho, à une li. S. de Tuy. lo 9. 21. lat. 41. 52.

* *VALENCE*, *Valentia*, ville fo te d'Ital. au D. de Milan, cap. de Laumeline, & ſuj. au R. de Sard gne, à qui elle fut cédée en 170 & à qui la poſſeſſion en fut aſſur par la paix d Utrecht. Elle a été ſo vent priſe & repriſe dans les guer d'Ital. Elle eſt ſur une mont. p du Pô, ſur les front. du Montf rat, à 5 li. S. E. de Caſal, 14 S. de Milan. lon. 26. 15. lat. 44. 5

Valence, Abbaye de Fr. au Di de Poitiers. Elle eſt de l'Ordre Cîteaux, & vaut 2300 livres

VALENCÉ, ville de Fr. dans Blaiſois, Election de Blois, ſur la de Nahon, avec un beau chât. l 19. 16. lat. 47. 10.

VALENCIENNES, *Valentian* anc. forte, gr. & conſid. ville Pays-Bas, cap. du Hainaut Fr. a titre de C. une bonne cit. diviſée trois parties, & deux manufactur l'une d'étoffes de laine, & l'autre batiſte. Les fortif. de la ville & d cit ſont du Maréchal de Vaub Les R. de Fr. y avoient ancien ment un Palais. Louis XIV. la en 1677 ſur les Eſp. & la poſſeſ lui en fut aſſurée par le Traité de

ègue en 1678. C'eſt la patrie d'Anine Wateau. Elle eſt ſur l'Eſcaut, ui la diviſe en deux parties, & où y a de belles écluſes, à 7 li. S. O. e Mons, 7 N. E. de Cambrai, 7. E. e Douai, 18 S. de Gand, 48 N. p. de Paris. lon. 21 d. 44'. 55". lat. d. 21'. 27".

Valentine, *Valentina*, petite lle de Fr au pays de Comminges; eſt un paſſage pour entrer en Eſp.

Valentinois, *Valentinus ager*, ays de Fr. en Dauphiné, avec titre D. Pairie, bor. N. par le Viennois, E. par le Diois & par le Bail. es Baronnies, S par le Tricaſtinois, par le Rhône qui le ſépare du anguedoc. Valence en eſt la cap.

Valery (St), *Stus Valaricus*, lle de Fr. en Picardie, dans le Vieux, à l'emb. de la Somme, dont ntrée eſt fort périlleuſe, à 4 li. Abbeville, 40 N. p. O. de Paris. s'y fait un gr. com. lon. 19d. 17'. '. lat. 50d. 11'. 13".

Valery-en-Caux (St), petite lle de Fr. en Normandie, au pays Caux, avec un port, à 6 li. de ieppe, 14 de Rouen, 42 N. O. de ris. lon. 19 d. 21'. 10". lat. 49d.

Valette (la), *Valeta*, ville Fr dans l'Angoumois, à 4 li. S. Angoulême. Elle fut érigée en D. irie en 1622, en faveur du D d'Ernon. lon. 17. 50. lat. 45. 30.

Valette (la Cité de la), *Voyez* alte.

Vallette (la), Abbaye de Fr. au oc. de Tulles, Ordre de Cîteaux. le vaut 2200 livres.

Valkenbourg, *Voyez* Fauquont.

Valladolid, *Valliſoletum*, c gr. & l'une des plus belles, des us illuſtres, & des plus conſid. les d'Eſp. dans la vieille Caſtille, p. de la P. de ſon nom, avec un véché ſuf. de Tolede, établi en 95, & une Univ fondée en 1346, r le Pape Clement VI. On y compte environ 11000 maiſons, dont la upart ſont très-belles; 70 Couns, qui ont preſque tous des Egliſuperbes. Outre la gr. place du marché, on en remarque une au milieu de la ville, qu'on dit ne le céder en rien à la place R. de Paris. Parmi un gr. nombre de Palais magnifiques, on admire ſur-tout le Palais où les R. faiſoient autrefois leur réſid. & celui du C. de Salinas. Valladolid eſt dans une plaine charmante, ſur les ri. d'Eſcueva & de Piſuerga, près du Duero, à 21 li. S. O. de Burgos, 24 N E. de Salamanque, 34 S. E. de Léon, 34 N. p. O. de Madrid. lon. 13. 34. lat. 41. 42.

Valladolid, ville conſid. de l'Amér. ſept. dans la nouv. Eſp. cap. du Gouv. de Mechoacan, avec un Evéché ſuf. de Mexico, établi en 1544. Elle eſt près d'un gr. lac, à 50 li. O. de Mexico. lon. 274. 15. lat. 20.

Il y a une autre ville de ce nom dans l'Amér. ſur les confins de l'Audience de Nicaragua, au Gouv. des Honduras, dans la Nouv. Eſp. avec un Evéc. lon. 289. 30. lat. 13. 30.

Une autre dans l'Yucatan, près de la côte du golfe des Honduras. lon. 290. 40. lat. 19. & une autre au Pérou, dans l'Audience de Quito, près des Andes. lon. 304. 40. lat. mérid. 6. 20.

Vallage, petit pays de Fr. qui fait partie de la Champagne, borné N. par le Châlonnois & le Pertois, E. par le Barrois, S. par le Baſſigni, O. par la Champagne propre. Il eſt rempli de vallées abon. en prairies. Bar-ſur-Aube en eſt la capitale.

VALLAIS, *Valleſia*, pays qui forme une Rép. voiſine & alliée des Suiſſes. C'eſt une vallée entourée de h. mont. & longue de 34 li. mais fort étroite. Elle eſt bor. N. par les terres du cant de Berne, S. par le D. de Milan & le Val d'Aoſte, E. par les mont. de la Fourche, & O. par la Savoie & la Répub. de Genêve. Le Rhône qui traverſe le Vallais de l'E. à l'O. le diviſe en haut & en bas; l'un & l'autre fourniſſent du vin en quantité, & du grain ſuffiſamment pour les habitans. Les Vallaiſans ſont courageux, endurcis au travail & à la fatigue, graves & hardis. Ils ont

depuis long-tems une façon singuliere de réprimer les Grands dont la puiſſance leur eſt ſuſpecte ; ils l'appellent la *Maſſe*. Quand le peuple en veut à quelqu'un, il prend un tronc d'arbre avec ſes racines, ſur lequel il met une laide figure de tête d'homme ; tous les conjurés mettent un clou à cette maſſe ; & quand ils voient par le nomb. de clous, qu'ils ſont en aſſez gr. nombre, ils vont mettre ceſſe maſſe à la porte de celui à qui ils en veulent ; & cela ſignifie que le peuple veut qu'il ſoit chaſſé du lieu, & ſes bien confiſqués.

Vallemont, bourg de Fr. en Normandie, au Dioc. de Rouen, avec un chât. & une Abbaye de Bénédictins qui vaut 8000 livres.

Valleroy, Abbaye de Fr. au Dioc. de Rheims. Elle eſt de l'Ordre de Cîteaux, & vaut 12000 livres.

Vallers, bourg de Fr. en Touraine, dans l'Elect. de Tours. Il y a des eaux minérales.

Vallier (St), pet. ville de Fr. dans le Dauphiné, dans le Gréſivaudan, Elect. de Romans, avec un Prieuré.

Valloires, Abbaye de Fr. en Picardie, au Dioc. d'Amiens. Elle eſt de l'Ordre de Cît. & vaut 14000 livres.

Valmagne, Abbaye de France au Dioc. d'Agde. Elle eſt de l'Ordre de Cîteaux, & vaut 8500 livres.

Valna, ville d'Eſp. dans l'Andalouſie, ſur une h. mont. près du Guadalquivir, du côté de Cordoue.

Valogne, *Valoniæ*, ville de Fr. dans la b. Normandie, au Dioc. de Coutances, avec une Elect. ſur un ruiſ. à 3 li. de la mer, 63 O. p. N. de Paris. C'eſt la patrie de Jean de Launoy. lon. 16 d. 31 ′. 5 ″. lat. 49 d. 30 ′. 26 ″.

Valois, *Vadenſis-Pagus*, pays de Fr. au Gouv. Militaire de l'Iſle de Fr. avec titre de D. Il eſt bor. N. par le Soiſſonnois, E. par la Champagne, S. par la Brie & l'Iſle de Fr. O. par le Beauvoiſis. C'eſt un pays uni, abon. en grains & en bois Il fut réuni à la Couronne ſous Philippe Auguſte, & a été donné en appanage à pluſieurs fils de France

Valone, *Valona*, ville de la Turquie Eur. dans la haute Albanie avec un port & un Arc. Grec. Les Vénitiens la prirent en 1690, & l'abandonnerent après en avoir ruiné les fortific. Elle eſt ſur la mer, près des mont. de la Chimere, à 22 li. S. E. de Durazzo. lon. 37. 12. lat. 40. 36.

Valparissot, pet. ville de l'Amér. mérid. dans le Chili, avec un port fort fréquenté, & défendu par une bonne fort. Elle eſt ſur la côte de la mer du Sud, dans un vallon au pied de h. mont. lon. 305 d. 20 ′. 45 ″. lat. mérid. 34. 19.

Valras ou *Vauras*, pet. ville de Fr. au Comtat Venaiſſin, dans la dépendance du Pape.

Valricher, Abbaye de Fr. au Dioc. de Bayeux, Ordre de Cîteaux. Elle vaut 3300 livres.

Valromey, *Vallis Romana*, pet. pays de Fr. dans le Bugey, dont il fait une des trois parties. Il fut cédé à la France par le Traité de Lyon, 1601.

Vals, *Vallum*, bourg de Fr. dans le b. Vivarais, ſur la ri. d'Ardeſche, à 5 li. du Rhône, rem. par les fontaines minérales qui ſont auprès.

Valſainte, Abbaye de Fr. au Dioc. d'Apt, Ordre de Cîteaux. Elle vaut 1700 livres.

Valſecret, Abbaye de Fr. au Dioc. de Soiſſons, Ordre de Cîteaux. Elle vaut 4000 livres.

Valverde, *Vallis-Viridis*, ville riche de l'Amér. mérid. au Pérou, dans l'Audience de Lima, avec un port ſur la mer du Sud. Elle tire ſon nom d'une belle vallée toute plantée de vignes, dans laquelle elle eſt ſit. lon. 304. 55. lat. mérid 14.

Valverde, pet. ville d'Eſp. dans l'Eſtramadure, ſur les front. du Port. dans un vallon fort agréable, à 3 li. d'Elvas, 3 de Badajoz. lon. 11. 22. lat. 38. 36.

Van, *Voyez* Actamar.

Vandœuvre, *Vandopera*, pet. ville de Fr. en Champagne, Elect.

Bar-ſur-Aube, avec un château. eſt la patrie du Poëte Nicolas Bourn. Elle eſt ſur la Barſe, à 6 li. de oyes. lon. 22. 2. lat. 48. 10.

Vandrille (St) bourg de Fr. en rmandie, au pays de Caux, avec e Abbaye de Bénédictins qui vaut 000 livres.

VANNES, *Venetiæ*, marchande, t peuplée, & anc. ville de Fr. s la b. Bretagne, avec un Evéc. de Tours, dont on croit que St erne fut le premier Evêq. un Préal, une Amirauté, une Maîtriſe Eaux & Forêts, une Juriſdiction nſulaire, & un port. Elle eſt dans ſit. avantageuſe pour le com. à li. de la mer, avec laquelle elle mmunique par le canal de Morbi-, à 10 li. E. de Blavet, 24 O. p. de Nantes, 22 S. O. de Rennes, O. p. S. de Paris. lon. 14 d. 35'. ". lat. 47 d. 39'. 14".

VANS (les), petite ville de Fr. s le bas Languedoc, au Diocèſe zez.

ſar, *Varus*, ri. qui ſépare la Fr. l'Ital. Elle a ſa ſource au mont nélione dans les Alpes, & ſe jetans la mer Médit. à une demi-li. de Nice.

VARAMBON, ville de Fr. dans la le, ſur la ri. d'Ain, avec titre Marq. Elle députe aux Etats de la vince.

VAREN, pet. ville de Fr. dans ouergue, Elect. de Ville-Fran-

Varend (St), bourg de Fr. en ou, Election de Thouars.

ARENDORPH, *Varendorpium*, ville d'Al. au cer. de Weſtphadans l'Evéc de Munſter, ſur bs. Elle eſt bien fortifiée, & fait des clefs de l'Evéc. de Munſter.

ARENNES, *Varenna*, pet. ville r. dans le Bourbonnois, Elect. Moulins, ſur une hauteur près Allier, aux front. de la baſſe ergne.

y a une autre petite ville de ce en Champagne, dans l'Argon- & un bourg en Touraine, Elecde Saumur.

* Varets, bourg de Fr. dans le Limoſin, Election de Brives.

* *VARILHES*, pet. ville de Fr. dans le pays de Foix.

VARNE, *Varna*, ville conſid. de la Turquie Eur. dans la Bulgarie, cap. du pays de Drobugie, avec un Arch. Grec & un port. Il s'y donna en 1444 une bat. dans laquelle Ladiſlas R. d'Hongrie fut tué. Elle eſt ſur la ri. de Varna, près de ſon emb. dans la mer Noire, à 9 li. N. de Meſember, 50 N. O. de Conſtantinople. lon. 51. 30. lat. 40. 4.

* Vars, bourg de France dans la Saintonge, Elect. de St. Jean d'Angely.

VARSOVIE, *Varſovia*, gr. ville bien peuplée de Pologne, cap. de la Maſovie. On la regarde aujourd'hui en quelque ſorte comme la cap. de toute la Pologne, parce qu'elle eſt la réſid. des R. & le lieu de leur élection, & de la convocation des Dietes. L'endroit où ſe fait l'élection eſt appellé le *Kolo*, il eſt à un quart de li. de la ville; c'eſt un champ relevé de tous côtés, & au milieu duquel il y a un toît comme à une Halle. Au reſte, Varſovie n'a rien de bien rem. & ſi ce n'étoit ſes fauxbourgs, ce ſeroit une fort pet. ville. Il y a un chât. où demeurent les R. qui eſt proprement le Palais de la Répub. Elle eſt au bout d'une vaſte campagne, ſur la rive droite de la Wiſtule, à 54 li S. E. de Dantzick, 45 N. p. E. de Cracovie, 120 N. E. de Vienne, 176 S. E. de Stockholm, 320 de Paris. lon. 38. 45. lat. 52. 14.

VARZY, *Varciacum*, pet. ville de Fr. au Dioc d'Auxerre, à 13 li. de cette ville, avec un château & une Collégiale.

Vaſſon, bourg de Fr. en Anjou, Election de la Fléche.

VASSERBOURG, *Vaſſerburgum*, ville d'Al. au cer. & D. de Baviere, dans le territoire de Munich, avec un chât. & titre de C. Elle eſt ſur l'Inn, à 10 li. S E. de Munich. lon. 29. 50. lat. 47. 52.

VASSI, *Vaſſiacum*, ville de Fr.

en Champagne, l'une des princ. du Vallage. Elle eſt anc. & célebre pour avoir donné naiſſance au ſçavant Iſaac Jacquelot. Elle eſt ſur la Blaiſe, à 4 li N. O. de Joinville, 7 N. E. de Bar-ſur-Aube, 46 E. de Paris. lon. 22. 34. lat. 48. 30.

* Il y a un gros bourg de ce nom en Normandie, Gén. de Caen, Election de Vire.

VATAN, *Vatanium*, pet. ville de Fr. dans le Berri, Election de Romorantin, à 3 li. d'Iſſoudun, dans une belle plaine. Il y a une Collégiale. lon. 19. 25. lat. 47. 5.

Vaucleuſe, nom d'une des plus belles ſources de l'Eur. à 3 li. d'Avignon, & près de la ville de l'Iſle. Elle eſt fameuſe par les amours de Pétrarque & de la belle Laure.

VAUCOULEURS, *Vallis-Color*, pet. & anc ville de Fr. en Champagne, dans le Baſſigny, (ainſi nommée de ſa charmante ſit.) chef-lieu d'une Prevôté R. C'étoit autrefois une Souveraineté poſſedée par les P. de Joinville. Philippe de Valois l'acquit en 1335 de Jean de Joinville, à cauſe de l'importance de ſon paſſage; & Charles V. l'unit inſéparablement à la Couronne en 1365, en lui conſervant tous ſes privileges, en conſidération des ſervices que lui & ſes prédéceſſeurs en avoient reçus. (Ce ſont ſes termes). Il y a une Collégiale compoſée d'un Doyen & de dix Chanoines, un Couvent d'Annonciades, & un de Picpus, & un Prieuré ſimple. Cette ville eſt fort connue par la célebre *Pucelle d'Orleans*, qui nâquit dans un village nommé *Domremy*, qui étoit alors de ſa dépendance. M. de l'Iſle, pere du ſçavant Géographe de ce nom, & pluſieurs autres hommes illuſtres ont pris naiſſance dans cette ville. Elle eſt ſur le penchant d'une colline au pied de laquelle eſt une prairie à perte de vue, & arroſée par la Meuſe, qui paſſe auprès de la ville, à 4 li. O. de Toul, 5 N. O. de Neuf-Château, 8 S. O. de Nancy, 60 E. de Paris. lon. 23 20. lat. 48. 33.

On trouve à une portée de fuſil de Vaucouleurs, Tuſey, *Tuſſiacu* maiſon de plaiſance où nos R. avoie autrefois un chât. & où il s'eſt te un Concile très-célebre, nomm ordinairement le Concile de *Tou* mais les habitans du lieu diſe *Tuſey*.

On voit encore entre Tuſey Vaucouleurs de groſſes pierres q l'Emp. Albert & Philippe-le-Bel rent planter pour ſervir de bornes leurs Empires, lorſqu'ils s'abouch rent à Vaucouleurs en 1299.

VAUD (le pays de) *Vaudum*, co de Suiſſe, qui fait partie du Ca de Berne, & s'étend depuis le L de Genêve juſqu'à ceux d'Yverd & de Morat. C'eſt le plus beau le plus fert. pays de toute la Suiſ Les habitans ſont robuſtes, bo ſoldats, & propres aux Science s'ils vouloient s'y appliquer; m ils ſont pareſſeux.

* *VAUDABLES*, *Vallis-Diabo* pet. ville de Fr. en Auvergne, à li. d'Iſſoire, 97 de Paris, capitale Dauphiné d'Auvergne.

VAUDEMONT, *Vadani-Mon* pet. ville ou bourg de Fr. en Lorr ne, au C. de même nom, avec chât. & une Egliſe Collégiale. E eſt dans le pays le plus fert. en b de toute la Lorraine, à 6 li. S. E. Toul, 6 S. O. de Nanci. lon. 45. lat. 48. 26.

VAUDREVANGE, petite ville Lorraine, dans le Bail. Al. ſur Sare. Elle eſt preſque ruinée.

Vauluiſant, Abbaye de France Dioc. de Sens. Elle eſt de l'Ordre Cîteaux, & vaut 12000 livres.

Vauſſays, bourg de Fr. dans Poitou, Election de Poitiers.

VAUVERT, pet. ville de Fr. da le Languedoc, au Dioc. de Niſm

Vaux, bourg de Fr. dans le Bea jolois, Elect. de Ville-Franche.

Vaux-en-Ornois, Abbaye de au Dioc. de Toul, Ordre de Cîtea Elle vaut 7000 livres.

Vaux-de-Cernay, Abbaye de au Dioc. de Paris, Ordre de Cîtea Elle vaut 7500 livres.

UBEDA, *Ubeda*, ville conſid

b

bien peuplée d'Esp. dans l'Anda-
ousie, au R. de Jaen, avec un fort
hât. Elle est dans un ter. fert. en
led, vin, & en tout ce qui est né-
essaire à la vie, à 2 li. N. E. de
Baeça, 23 N. E. de Grenade, 63
. E. de Madrid. lon. 15. 2. lat. 37.
8.

Uberlingen, *Uberlinga*, pet.
ille libre & Imp. d'Al. au cer. de
uabe, dans la Prov. de Furstem-
erg, sur la partie du lac de Constan-
e, qu'on appelle le *b. lac*, à 4 li.
E. de Constance, 8 S. O. de Pful-
ndorf, dans un pays abon. en vin.
es D. de Suabe y faisoient autrefois
ur résid. lon. 28. 50. lat. 47. 34.

Uby, Pulo Uby, Isle de la mer
s Indes, à 4 li. de Pulo Condor,
'entrée de la baie de Siam. Elle
3 li de tour. On y trouve de la
nne eau en abon. & beaucoup de
is. lon. 123. 15. lat. 8. 15.

Ucienjen, *Ucienja*, gr. ville
la Chine, près du lac de Poyang
de la ri. de Can, dans la Prov. de
nquin. Il s'y fait un gr. com. de
celaine.

Ucin, *Ucinum*, ville de la Chi-
, 3e. Métropole de la Prov. de
ntung, sur le fleuve Guei, dans
plaine Elle est entourée de bon-
murailles. Il se donna dans son
inage un furieux combat entre
Tartares & les Chinois.

denheim, *Voyez* Philipsbourg.

Udine, *Utin*, belle & consid.
d'Ital. dans la Rép. de Venise,
du Frioul, avec un beau chât.
la résid du Patr. d'Aquilée. Ce
a patrie de Léonard Mattei & de
d'Udine Elle est dans une
& gr. plaine, sur le Taglimen-
le Lisonzo, à 8 li. O. de Go-
22 N. p. E. de Venise, 3 S. O.
Ciudad-de-Friuli. lon. 30. 48.
46. 12.

echt pet. ville d'Al. dans l'E-
de Munster, près de la ri. de
om. Elle est assez bien fortif.
C. de la Lippe la vendirent en
à l'Evéc. de Munster.

Veere ville des Prov. Unies,
a Zélande, dans l'Isle de Wal-
cheren, avec titre de Marq. & un
port.

Veglia, *Vegia*, Isle du golfe de
Venise, sur la côte de la Morlaquie,
à l'E. de Cherso. Elle a 8 li. de long,
& 3 de large. C'est la plus belle & la
mieux peuplée des Isles de cette côte. Elle fournit beaucoup de vin, de
soie, & de pet. chevaux très-estimés.
Veglia en est la seule ville. Elle a
un Evéc un port défendu par un
chât. & titre de Cité. Elle est bâtie
sur la mer, sur une colline commandée par deux mont. à 7 li. N. O.
d'Arbe; 44 S. . . de Venise. lon. 32.
28. lat. 45. 10.

* Veignols, bourg de Fr. dans le
Limousin, Election de Brives.

Veillane, ville d'Ital. dans le
Piémont au Mar. de Suze sur une
hauteur, près de la Doria, à 6 li.
N. O. de Turin, 7 S. E. de Suze,
5 N. de Pignerol Elle est fameuse
par la bat. que les Fr. y gagnerent
contre les Piémontois en 1630. lon.
24. 59. lat. 44. 57.

Veiros, pet. ville de Port. dans
l'Alentéjo, sur la ri. d'Anhalura,
avec un bon chât. près de Fonteira.

Veit (St), *Stus Vitus*, ville forte
d'Al. au cer. d'Autriche, dans la
Carinthie, dans une vallee très-fertile, au confluent des ri. de Glan &
de Wunich, à 3 li. N. E. de Clagenfurt, 55 S. O. de Vienne. lon.
31. 50. lat. 46. 56.

Veit (St) ville forte d'Ital dans
l'Istrie, avec un chât. appart. à la
Maison d'Autriche. Elle est sur une
mont. près du golfe de Venise, où
elle a un port sur les confins de la
Croatie, à 15 li. S. E. de Capo d'Istria. lon. 32. 12. lat. 45. 25.

Velay (le), *Velauni*, cont. de
Fr. au Gouv. de Languedoc, bor N.
par le Forez O. par la h. Auvergne,
S. par le Gévaudan, & E. par le Vivarez. C'est un pays rempli de mont.
couvertes de neige la plus gr. partie
de l'année. Il abonde en bétail. Il a
ses Etats particuliers, ausquels préside l'Evêque du Puy, capitale de la
Province.

Veldents, chât. d'Al. dans le cer.

du b. Rhin, chef-lieu d'un C. enclavé dans l'Arc. de Treves, & appart. à l'Electeur Pal. Il eſt près de la Moſelle, à 2 li. de Trarbach. lon. 24. 38. lat. 49. 52.

VELEZ-DE-GOMERE, ville d'Afr. dans les Etats du R. de Maroc, au R. de Fez, dans la Prov. d'Erif, avec un port & un beau chât. où réſide le G. Elle eſt entre deux hautes mont. ſur la côte de la mer Médit. à 40 li. de Malaga. lon. 13. 35. lat. 35.

VELEZ-MALAGA, *Hexi*, ville d'Eſp. au R. de Grenade, avec un chât. Elle eſt dans une gr. plaine, près de la mer, à 5 li. N. E. de Malaga, 21 S. O. de Grenade. lon. 13. 54. lat. 36. 28.

VELLETRI ou *VELITRI*, *Velitræ*, anc. & belle ville d'Ital. dans la Campagne de Rome. C'eſt la réſid. de l'Evêq. d'Oſtie; ſon Palais eſt magnifique. On voit outre cela à Velletri de gr. places ornées de belles fontaines. Il ſe donna auprès une bat. en Juin 1744 entre les Autrichiens & les Eſp. Elle eſt ſur un h. à 5 li. de la mer, 9 S. E. de Rome, 3 S. E. d'Albano, 4 N. O. de Segni. lon. 30. 27. lat. 41. 42.

VELSBILLICH, *Velsbillicum*, pet. ville d'Al. dans l'Elect. de Treves. Elle étoit autrefois libre & Imp. mais elle appart. aujourd'hui à l'Electeur.

VENAFRE, *Venafrum*, ville d'Ital. au R. de Naples, dans la Terre de Labour, avec un anc. Evéc. ſuf. de Capoue, & titre de P. Elle eſt près du Volturno, à 11 li. O. de Capoue, 17 N. de Naples. lon. 31. 45. lat. 41. 32.

VENAISCIN (le Comtat) *Vindaus Comitatus*, pays de la dépendance du Pape, entre la Provence, le Dauphiné, la Durance & le Rhône. Philippe le Hardi, Roi de France le céda au Pape Gregoire X. en 1273; & depuis ce tems les Papes en jouiſſent.

VENANT (St) *Stus Venantius*, ville de Fr. en Artois, ſur les front. de la Flandre. Sa défenſe conſiſte dans les inondations des ruiſ. de Robeck & de Garbeck. Elle eſt à 2 li. E. d'Aire, 11 S. E. de Dunkerque, 9 N. O. d'Arras. lon. 20. 14. lat. 50. 38.

VENASQUE, *Venaſca*, ville d'Eſpagne, au R. d'Aragon, dans une vallée à laquelle elle donne ſon nom, ſur la ri. d'Eſſera, avec un bon chât. où l'on entretient ordinairement garniſon. Le ter. de cette ville produit de très-bon vin, & la ri. d'excellentes truites.

VENCE, *Vincium*, anc. ville de Fr. en Provence, avec un Evéc. ſuf. d'Embrun, dont St Euſebe qui vivoit en 374, eſt regardé comme le premier Evêq. Elle eſt à 3 li. de la mer, ſur les front. du Piémont, à li. & demie N. d'Antibes, 3 N. E. de Graſſe, 25 S. p. E. d'Embrun 173 S. p. E. de Paris. lon. 24 d. 47 28 ″. lat. 43 d. 43 ′. 16 ″.

VENCHEU, *Vencheum*, gr. & belle ville de la Chine, 11e. Métropole de la Prov. de Chekiang, avec un port formé par le fleuve Jungki à ſon emb. Elle a cinq villes dans ſa dépendance. lon. 120. 40. lat. 27. 38.

Vendeuvres, *Vendopera*, gros bourg de Fr. dans le Poitou, Elect. de Poitiers.

VENDOME, *Vendocinum*, ville conſid. de Fr. dans la Beauce, capit. du Vendômois, avec Bail. & Elect. un Collége, & une Abbaye de Bénédictins, ſous le nom de *la Trinité*. Elle eſt fameuſe par les auguſtes Seigneurs qu'elle a eus, & qui montrent ſur le Trône en la perſonne d'Henri le Grand. On voit dans l'égliſe Collégiale de St Georges les tombeaux de pluſieurs de ces Seigneurs. Les Réformés prirent cette ville en 1562; elle ſe déclara enſuite pour les Ligueurs; mais Henri IV. la prit en 1586. Elle eſt ſur la rive droite du Loir, à 12 li. N. E. de Tours, 7 N. O. de Blois, 15 S. O. d'Orleans, 38 S. O. de Paris. lon. 18. 43 ′. 28 ″. lat. 47 d. 47 ′. 29 ″.

Le Vendomois ou le D. de Vendôme eſt bor. N. par le Dunois,

r le Blaisois, S. par la Touraine, O. par le Maine. On le divise en ut & en bas. Il produit en abon. qui est nécessaire à la vie.

Venerie-Royale (la), belle mai- de plaisance du R. de Sardaigne, ne li. de Turin, entre le Pô, la re & la Doria. Les Fr. la ravage- t & la brulerent en partie en 3. lon. 25. 15. lat. 45. 57.

VENEZUELA, *Venetiola*, Prov. l'Amér. mérid. sur un golfe de me nom, d'environ 20 li. de long. e est bor. N. par la mer du Nord, ar la nouv. Grenade, O. par la v. de Rio de la Hacha, & E. par e de Cumana. C'est un pays abon. grains & en pâturages. On y fait ent deux récoltes par an. Les es d'or n'y sont pas rares. Il ap- aux Esp. Maracaïbo en est la tale.

engeons, bourg de Fr. en Nor- die, au Dioc. de Seez, Elect. fortain.

ENISE, *Venetiæ*, l'une des belles, des plus riches, des plus res & des plus consid. villes du de, en Ital. cap. de la Républi- de Venise, dans le Dogat, avec atriarche & une Univers. On y te 180000 habitans; & quoi- ans aucunes fortif. on peut la der comme une des plus fortes s de l'Eur. On l'appelle *Venise he*. Les beautés principales de illustre ville sont la place St , où l'on voit un superbe Pa- ù réside le Doge & la plupart fficiers de la Rép. & une Eglise fique dont on admire sur-tout r, les quartiers appellés la *rie* & *Rialte*, l'Arsenal & le nal qui divise la ville en deux , & sur lequel il y a un beau l y a peu de villes où il y ait s gr. nombre d'Eglises; elles utes très-belles & ornées de x des plus gr. Maîtres. Venise n origine à quelques familles oue, qui pour éviter la fureur ths qui inondoient l'Italie V. siécle, se retirerent dans où cette ville est sit. & y bâ-

tirent quelques maisons qui donnerent dans la suite occasion d'y bâtir une ville. Venise est traversée dans tous les sens d'un gr. nombre de canaux bordés de beaux quais, & qui la divisent en une quantité prodigieuse d'Isles, de sorte qu'il n'y a presque point d'endroit où l'on ne puisse aborder en barques. De quelque côté qu'on y aborde, l'aspect en est également beau & singulier. Les rues y sont fort étroites; mais comme on n'y trouve point de voitures, on y marche commodément. Ceux qui ne veulent point aller à pied, vont en gondoles sur les canaux. La ville est toute bâtie sur pilotis, au centre des Lagunes, sur le golfe de son nom, où aboutissent plusieurs ri. Cette situation avantageuse pour le com. fait qu'il y a peu de villes où il s'en fasse un plus gr. qu'à Venise; il consiste principalement en étoffes de soie, en points, ouvrages de verre, glaces de miroirs, &c. Elle est à 29 li. E. p. N. de Mantoue, 90 N. de Rome, 120 N. p. O. de Naples, 56 E. de Milan, 46 N. E. de Florence, 230 S. E. de Paris. lon. 30. lat. 45. 25.

La Rép. de Venise comprend 14 Prov. qui sont le Dogat, le Padouan, le Vicentin, le Véronese, le Bressan, le Bergamasc, le Cremasque, le Polesin de Rovigo, la Marche Trévisane, le Feltrin, le Bellunese, le Cadorin, le Frioul & l'Istrie. Toute l'autorité de la Rép. est partagée entre le Sénat composé de 120 Sénateurs qui sont tous des Nobles de la premiere classe, & le Gr. Conseil, où assistent tous les Nobles qui on, pris la veste & qui ont 25 ans. Le Doge, quoique regardé comme P. de la République, a peu d'autorité.

VENLO, *Venloa*, ville forte des Prov. Unies, dans la Gueldre, au quartier de Ruremonde. C'étoit autrefois une ville Anséatique; mais ayant pris parti contre Charles V. il la prit en 1543. Les Confédérés la prirent à l'Espag. en 1568. Le D. de Parme la reprit en 1586. Le P. Maurice fut contraint d'en lever le siége

en 1606, mais le P. d'Orange la prit en 1632. Le Cardinal Infant l'ayant reprise en 1637, elle resta au pouvoir de l'Esp. jusqu'en 1702, que l'Armée des Alliés la prit pour les Etats Généraux. Ce fut dans cette ville que se fit le premier essai des bombes. C'est la patrie d'Hubert Goltzius. Elle est sur la rive droite de la Meuse, où il y a un havre fort commode, & de l'autre côté de laquelle est le fort Saint Michel, qui sert beaucoup à la défense de la ville, à 6 li. N. E. de Ruremonde, 4 S. O. de Gueldre, 14 N. O. de Juliers. lon. 23. 40. lat. 51. 25.

Venosa, *Venuse*, *Venusia*, anc. ville d'Ital. au R. de Naples, dans la Basilicate, avec un Evéc. suf. d'Acerenza. C'est le lieu de la naissance d'Horace. Elle est dans une plaine fert. au pied de l'Apennin, sur une ri. à 5 li. N. O. d'Acerenza, 32 N. E. de Naples, lon. 33. 32. lat. 40. 58.

Ventadour, *Ventadorum*, château de Fr. dans le Limosin, avec titre de D. Pairie, érigé en 1589.

Vera, *Virgi*, anc. ville d'Esp. au R. de Grenade, sur les confins du R. de Murcie, avec un Evéc. suf. de Grenade & un port. Elle est sur la mer, à 14 li. N. E. d'Almerie, 22 S. O. de Carthagêne. lon. 16. 22. lat. 36. 42.

Vera-Crux (la), *Vera Crux*, ville de l'Amér. sept. dans la nouv. Esp. avec un bon port, bien fréquenté, sur la côte du golfe de Mexique, près de l'Isle St Jean d'Ulua Les Flibustiers Fr. la pillerent en 1683. lon. 275. lat. 19. 10.

VERAGUA, *Veragua*, Prov. de l'Amer. dans la Nouv. Esp. bor. E. par celle de Costa Rica, O. par celle de Panama, le long de la mer du Nord & de la mer du Sud. Elle a environ 50 li. de l'E. à l'O. & 24 du N. au S. C'est un pays mont. & abon. en mines d'or. Christophe Colomb le découvrit en 1502. La Conception en est la capitale.

VERA-PAX, *Vera pax*, Prov. de l'Amér. dans la Nouv. Esp. bor. N. par le Yucatan, E. par les Hondur & la Prov. de Guatimala, S. par Prov. de Soconusco, & O. par cel de Chiapa. Elle a environ 35 li. long & de large. C'est un pays ren pli de mont. affreuses & de forê épaisses & entrecoupées d'un grai nombre de rivieres.

Verberie, *Verinbrea* ou *Ver bria*, anc. pet. ville de l'Isle de F au D. de Valois, Elect. de Compi gne, sur l'Oise. Il s'y est tenu ci Conciles. C'est la patrie du Cardin Aureolus.

Verceil, *Vercelix*, anc. bel forte & consid. ville d'Ital. dans Piémont, cap. de la Seign. de s nom, avec un Evéc. suf. de Mila La Maison-de-Ville, le Palais Gouv. & l'Hôpital sont de très-bea édifices. Les Fr. prirent cette vi en 1704; mais les Alliés la reprir en 1706. C'est la patrie de Reden tus Barunzano. Elle est au conflu de la Sessia & de la Cerva, à 4 li. O. de Casal, 14 N. E. de Turin, S. O. de Milan. lon. 23. 49. lat. 31.

Verden, *Voyez* Ferden.

Verdier (le), pet. ville de en Languedoc, au Diocèse d'Al

Verdun, *Verodunum*, anc. te, bien peuplée & consid. ville France, cap. du Verdunois, avec Evéc. suf. de Treves, dont l'Ev prend le titre de C. de Verdun & P. du St Emp. une Abbaye dédi St Vanne, & Chef de la Congré tion de ce nom, & une bonne Les fortif. sont du Chevalier de le & du Maréchal de Vauban. toit autrefois une ville libre & I C'est la patrie de Jean Richard M. Joly. Elle est divisée en haute, en ville basse & en ville ve. C'est une place d'importance défendre la Champagne, & s de place d'armes au haut de la se. Elle est sur cette ri. qui la c en deux, à 17 li. S. O. de Lu bourg, 12 O. de Metz, 19 N. Nancy, 22 E. p. S. de Rheims E. de Paris. lon. 23. 2. lat. 49.

Le Verdunois confine av

ampagne du côté de l'O. & eſt
clavé dans la Lorraine de tous les
tres côtés.

Verdun, *Viridunum*, pet. ville
Fr. en Bourgogne, au conſluent
Doux, & de la Sône, avec titre
C. lon. 21. 32. lat 46. 52.

l y en a une autre dans le bas Ar-
gnac, ſur la Garonne, Election
Riviere Verdun, à 9 li. N. O. de
uloufe. lon. 18. 55. lat. 43. 54.

Verfeuil, *Viride-Folium*, pet.
e de Fr. dans le h. Languedoc,
Dioc. de Toulouſe.

Verines, bourg de Fr. dans le
s d'Aunis, Election de la Ro-
lle.

ermandois, *Veromandus ager*,
s de Fr. en Picardie, avec titre
C. Il eſt bor. N. par le Cambre-
E. par la Thiérache, S. par le
onnois, O. par le Santerre. St
ntin en eſt la cap. & le bourg
ermand lui donne ſon nom. Il
nde en bled & lin excellent. Il
dans ce bourg une Abbaye de
dre de Prémontré qui vaut 4000
s.

ermanton, pet. ville de Fr.
ourgogne, dans l'Auxerrois, ſur
de Cure, à 4 li. S. E. d'Auxer-
on. 21. 18. lat. 47. 41.

RMELAND, *Vermelandia*, Pro.
uede, bor. N. par la Dalekarlie,
r la Weſtmanie & la Néricie, S.
lac Waner, O. par la Norwege.
a environ 40 li. de long ſur 20
ge. C'eſt un pays coupé de lacs
marais. Philipſtad en eſt la ca-
e.

rn, bourg de Fr. en Anjou,
ion d'Angers.

rneil, bourg de Fr. en Anjou,
ion de la Fleche.

rneuil, *Vernolium*, ville de
n Normandie, au Dioc. d'E-
, ſur les front. du Perche, fa-
par la bat. de 1424. Elle eſt
ri. d'Aure, à 9 li. S. O. d'E-
, 20 S. de Rouen, 26 S. O.
is. lon. 18d. 35'. 20''. lat. 48d.
1''.

a une autre ville de ce nom
e Bourbonnois, à 6 li. de Mou-

lins & une de l'Allier. lon. 20. 50. lat. 46. 18. Et un beau chât. dans l'Iſle de Fr. Election de Senlis, ſur l'Oiſe, qui fut érigé en D. Pairie en 1652.

Vernon, *Vernonium*, jolie ville, bien peuplée & aſſez conſid. de Fr. en Normandie, au Dioc. d'Evreux, chef-lieu d'une Elect. avec un anc. chât. & une anc. fort. au bout du pont qui eſt ſur la Seine, ſur la rive droite de laquelle Vernon eſt ſitué dans une plaine, à 11 li. S. E. de Rouen, 4 N. E. d'Evreux, 17 N. O. de Paris. Il s'y tint un Concile National en 759. lon. 19. 7. lat. 49. 6.

Vernou, *Vernotum*, nom de deux bourgs de Fr. l'un en Touraine, Election de Tours, avec titre de Bar. & l'autre dans le Poitou, Elect. de Poitiers.

Veroli, *Verulæ*, anc. ville d'Ital. dans la Campagne de Rome, avec un Evéc. ſuf. du Pape. Elle eſt ſur la ri. de Coſa, au pied de l'Apennin, ſur les front. du R. de Naples, à 19 li. S. E. de Rome, 10 N. E. de Terracine. lon. 31. 4. lat. 41. 40.

VERONE, *Verona*, gr. anc. forte & fameuſe ville d'Ital. dans la Répub. de Veniſe, cap. du Veronèſe, avec un Evéc. ſuf. d'Aquilée, trois chât. & une Académie de Sçavans, ſous le titre de *Gli Philarmonici*. On y voit encore pluſieurs monumens anc. dont le princ. eſt l'amphithéâtre. La Maiſon-de-Ville eſt un bâtiment magnifique. Verone eſt la patrie de Catule, de Vitruve, de Pline l'anc. de Fraſcator, d'Onuphre, de Paul Veronèſe, de François Bianchini, &c. Elle eſt dans une ſit. très-agréable, ſur l'Adige qui la traverſe, & qu'on paſſe ſur trois beaux ponts, à 7 li. N. E. de Mantoue, 16 S. de Trente, 14 E. p. S. de Breſſe, 25 S. O. de Veniſe. lon. 28. 32. lat. 45. 24.

Le Veronèſe eſt borné N. par le Trentin, E. par le Vicentin & le Padouan, S. par le Mantouan, O. par le Breſſan. Il a environ 14 li. de long ſur 11 de large. C'eſt un des pays les plus fertiles d'Ital. Il abon-

de en bled, vin, fruits, huile, bétail, &c.

Veronis, ville consid. de l'Emp. Russien, au D. de Rezan, sur une mont. près de la ri. de Veronis, qui un peu plus bas se jette dans le Don, avec une cit. lat. 53. 15. lon. 60. 4.

Versailles, *Versaliæ*, ville de l'Isle de Fr. à 4 li. S. O. de Paris, avec un Bail. R. & une Prevôté. Cette ville qui n'étoit autrefois qu'un village, est devenue célebre depuis que Louis XIV. y fit bâtir le magnifique chât. où nos Rois font aujourd'hui leur résid. ordinaire. Les bâtimens, les jardins qui sont ornés d'un nombre prodigieux de statues des plus gr. Maîtres, les eaux, tout y est digne de la plus gr. admiration. La gr. galerie passe pour le plus beau morceau du monde en ce genre; la Chapelle ne se fait gueres moins admirer. Les jardins, en y comprenant le parc, contiennent un espace de près de 2 li. tout entouré de murailles. On aborde à Versailles par trois gr. & belles avenues, dont l'une est sur le chemin ordinaire de Paris, l'autre vient de Seaux, & l'autre de Saint-Cloud. lon. 29d. 47'. 10''. lat. 48d. 48'. 18''.

Versillac, *Versilliacum*, bourg de Fr. dans le Berri, Elect. de Blanc.

Vertaison, bourg de Fr. en Auvergne, Elect. de Clermont, avec un Chapitre.

Verteuil, bourg de Fr. au Dioc. de Bourdeaux, avec une Abbaye de l'Ordre de St Augustt. qui vaut 6500 livres.

Vertus, *Vertudum*, ville de Fr. dans la Champagne, avec titre de C. & deux Abbayes. Elle est dans une plaine, au pied d'une mont. où il croît de très-bon vin, à 6 li. S. O. de Châlons, 10 S. de Rheims, 31 N. E. de Paris. lon. 21d. 40'. 10''. lat. 48 d. 54'. 27''.

Verue, *Verua*, ville d'Ital. dans e Piémont, au C. d'Asti. Elle passoit autrefois pour imprenable; mais en 1705 le G. ayant été obligé de se rendre aux Fr. en fit sauter les forfic. Elle retourna au R. de Sardaigne en 1706. Elle est sur une colli-ne, près du Pô, entre Casal & Turin, à 7 li. S. O. de la prem. 8 N. E. de la 2e. lon. 25. 41. lat. 45. 3

Vervic, *Veroviacum*, pet. vill des Pays-Bas, dans la Flandre, dan la Châtel. d'Ypres. Elle étoit autre fois assez consid. mais les guerre l'ont presque ruinée.

Verviers, *Verueriæ*, ville de Pays-Bas, dans l'Evéc. de Liége, au confins du D. de Limbourg, sur l ri. de Weze.

Vervins, *Verbinum*, pet. vil de Fr. dans la haute Picardie, sur l Serre, avec titre de Châtel. & d Mar. Elle est fameuse par le Trai de Paix qui s'y conclut en 1598 ent Henri IV. R. de Fr. & Philippe I R. d'Esp. Elle est à 42 li. de Pari lon. 21d. 34'. 32''. lat. 49d. 50'. 6

* *Verzat*, pet. ville de Fr. da le Limosin, au Dioc. de Limoges avec titre de Comté.

* *Verzols*, pet. ville de Fr. da le Rouergue, Elect. de Milhaud.

Veselize, *Veseliacum*, pet ville de Fr. en Lorraine, cap. du de Vaudemont, avec Prévôté. E est sur la ri. de Brenon, à 6 li. S. de Nanci, 65 S. E. de Paris. lon. 45. lat. 48. 26.

Vesly, *Viduliacum*, petite vi de Fr. dans le Soissonnois, au Go de l'Isle de Fr. sur l'Aisne, à 4 de Soissons. lon. 21. 15. lat. 49.

Vesoul, *Vesullum*, ville de en Franche-Comté, au Bail. d' mont, avec un Collége de Jésuit Elle étoit autrefois assez consid. m les guerres l'ont ruinée. Elle est pied de la mont. appellée *Motte Vesoul*, près la ri. de Durgeon 9 li. N. de Besançon, 2 & demi la Sône, 15 O. de Montbellia 80 S. E. de Paris. lon. 23d. 49'. 3 lat. 47 d. 37'. 50''.

Vesprin ou *Weisbrun*, *prinium*, ville forte & bien peu de la b. Hongrie, cap. du C. de me nom, avec un chât. & un E suf. de Strigonie, dont l'Evêqu Chancelier des Reines de Hong & a droit de les couronner. Le C

Tekeli la prit en 1683 ; mais le C. de Merci la reprit la même année. Elle eſt ſur le lac de Balaton & ſur la ri. de Sarwize, à 20 li. S. O. de Strigonie, 5 S. O. d'Albe-Royale, 18 S. O. de Bude, 33 S. E. de Vienne. lon. 36. 2. lat. 47. 14.

Veſuve, *Veſuvius*, mont. d'Italie, au R. de Naples, dans la Terre de Labour, fameuſe par ſes incendies, & par le feu & les cendres qu'elle ette en abondance.

VETERÉS, peuples d'Afr. dans la Guinée, ſur la côte d'Or. Ils ont au N. les Compas, le R. de Gomeré, e gr. Iſſini & le cap Apollonia à l'E. a mer au S. & les Quaquas à l'O. ls ont leurs caſes bâties ſur pilotis, e long d'une ri. qui traverſe leur ays ; ils ſont excellens Canoteurs & bons Pêcheurs.

VEVAY, *Vibiſcus*, jolie & aſſez onſid. ville de Suiſſe, cap. du Bail. le même nom, au pays-Romand, ans le cant. de Berne. Elle eſt dans ne très-belle ſit. ſur le lac de Geêve, à 15 li. S O. de Berne. lon. 4. 47. lat. 46. 30.

VEUDRE, pet. ville de Fr. dans e Bourbonnois, Elect. de Moulins, 7 li. de cette ville, ſur l'Allier.

VEXIN, *Pagus-Vil-caſſinus*, pays e Fr. avec titre de C. On le diviſe n Vexin-François, & en Vexin-Normand. Ces deux parties ſont ſéparées une de l'autre par la riviere d'Epte. 'eſt un pays très-fert. ſur-tout le exin-Normand.

VEYNES, pet. ville de Fr. dans Dauphiné, au Gapençois.

VEZELAY, *Viceliacum*, ville de r. dans le Nivernois, au Diocèſe Autun, ſur les confins du Morn, avec une Abbaye ſéculiere. Il y tint un Concile en 1145. C'eſt patrie du fameux Théodore de Beze. Les Calviniſtes qui poſſédoient tte place en 1571, obligerent Sa. c d'en lever le ſiége. Elle eſt ſur la oupe d'une mont. près de la ri. de ure, à 8 li. S. d'Auxerre, 13 N. E. Nevers, 16 N. O. d'Autun, 47 p. E. de Paris. lon. 21d. 24'. 55", . 47d. 28'. 0".

Vezins, bourg de Fr. dans l'Anjou, Election de Montreuil-Belay, avec un château.

UGENTO, *Uxentum*, pet. ville d'Ital. au R. de Naples, dans la Terre d'Otrante, avec un Evéc. ſuf. d'Otrante, à 5 li. S. E. de Gallipoli, 8 S. O. d'Otrante. lon. 35. 53. lat. 40. 12.

Ugocz, *Ugoza*, chât. de la haute Hongrie, chef-lieu du C. de même nom, ſur une petite ri. qui ſe jette dans la Neiſſe, à 20 li. de Zatmar. lon. 41. 30. lat. 48. 28.

VIADANA, ville d'Ital. dans le Mantouan, ſur le Pô. lon. 28. 1. lat. 44. 56.

VIANA, *Viana*, ville d'Eſp. dans la Navarre, cap. de la P. de Viana, dont les aînés des Rois de Navarre prenoient autrefois le titre. Elle eſt ſur la rive gauche de l'Ebre, à 8 li. N. O. de Calahorra, 13 S. O. de Pampelune. lon. 15. 33. lat. 42. 30.

VIANA, pet. ville de Port. dans l'Alentéjo, avec un bon chât. Elle eſt ſur l'Exarrama, à 4 li. d'Ebora.

VIANA-DE-FOZ-DE-LIMA, ville forte & aſſez conſid. de Port. dans la Prov. d'entre Douro è Minho, avec un bon port défendu par une forte cit. Elle eſt à l'emb. de la ri. de Lima, à 3 li. de Caminha, 6 de Braga. lon. 9. 13. lat. 41. 34.

VIANDEN, *Vianda*, ville conſid. des Pays-Bas, dans le Luxembourg, cap. du C. de même nom. Elle eſt diviſée en deux villes par la ri. d'Our. Dans l'anc. il y a un chât. ſur une mont. inacceſſible, où l'on entretient toujours garniſon. Vianden eſt à 9 li. N. de Luxembourg, 9 N. O. de Treves. lon. 23. 48. lat. 49. 58.

VIANE, *Viana*, pet. ville de Fr. dans le Languedoc, au Dioc. de Caſtres, aux confins du Rouergue, ſur la ri. d'Agout, à 6 li. de Caſtres.

VIANE, *Viana*, ville des Prov. Unies, dans la Hol. ſur le Leck, aux confins de la Seign. d'Utrecht, avec un chât. magnifique, à 3 li. S. d'Utrecht. Elle fut bâtie en 1290. Les Fr. la prirent en 1672, & en dé-

molirent les fortif. lon. 22. 35. lat. 52. 2.

VIATKA, ville de l'Emp. Ruſſien, cap. de la Prov. de Viatka ; dans la Moſcovie ſept. avec un Evéc. & un chât fortif. Elle eſt ſur une pet. ri. qui ſe jette dans celle de Viatka, à 70 li. N. E. de Moſcou. lon. 69. 50. lat. 58 23.

La Prov. eſt bor. N. par la Permie, E. par la cont. de Sloutca, S. par le R. de Cazan, O. par le pays des Czeremiſſes & par la forêt de Ziranni.

VIBRAIS, *Vicus-Braiæ*, petite ville de Fr dans le Maine, Elect. de Château-du-Loir, ſur la ri. de Brais, avec titre de Marquiſat.

VIC, *Vicus*, pet. ville de Fr. au pays Meſſin, ſur la Seille, à 5 li. de Nanci, une de Marſal, 79 E. de Paris. lon. 24d. 12'. 48''. lat. 48d 47'. 23''.

VIC, *Vicus*, ville d'Eſp. dans la Catalogne, avec un anc. Evéc. ſuf. de Tarragone. Elle étoit autrefois bien plus conſid. qu'elle n'eſt ; mais ayant pris le parti de l'Archiduc, elle fut preſque ruinée. Elle eſt dans une plaine très-fert. ſur une pet. ri. qui ſe jette dans le Ter, à 12 li O. de Girone, 11 N. E. de Barcelone, 106 N. E. de Madrid. lon. 19. 54. lat 41. 52.

Vic de Sos, *Voyez* Sos.

Vic-en-Carlades, *Vicus ad Cerem*, gros bourg de Fr. en Auvergne, ſur la Cere, chef-lieu du C. de Carlades, & remarq. par ſes eaux minérales.

VIC-LE-COMTE, *Vicus Comitis*, pet. ville de Fr dans la b. Auvergne, Elect. de Clermont, près d'Iſſoire. Il y a un palais, où réſid. autrefois les C. d'Auvergne, & à une demi-li. de la ville on trouve des fontaines d'eaux minérales. C'eſt la patrie de Jean de Baſmaiſon Elle eſt à 6 li. S. E. de Clermont, 92 S. de Paris. lon. 20. 58. lat. 45. 33.

VIC-FEZENSAC, *Fidentiæ*, pet. ville de Fr. dans le b. Armagnac, ſur la Douze. Elle a donné le nom au C. de Fezenſac.

VICEGRAD ou *VIZEGRAD*, *Vetus Salina*, pet. mais forte ville de la b. Hongrie, ſur la rive droite du Danube, au ter. de Gran, avec un chât. au haut d'un rocher, à 3 li. S. E. de Gran, 8 N. de Bude. Les Turcs prirent cette place en 1605, & en jouirent juſqu'en 1684, que le D. de Lorraine la leur enleva. lon. 36. 48. lat. 47. 36.

VICENCE, *Vicentia*, gr. forte, floriſſante, & l'une des plus anc. villes d'Ital. dans la Rép. de Veniſe, cap. du Vicentin, avec un Evéc. ſuf. d'Aquilée & une Académie de gens de Lettres. On y voit quantité de belles Egliſes, de beaux Palais & pluſieurs belles places. C'eſt la patrie de St Gaëtan, d'André Palladio, & d'Antoine de Godis. Elle eſt dans un pays abond. en tout, ſur les ri. de Bachiglione & de Rerone, & de pluſieurs ruiſ. à 8 li. N. O. de Padoue, 10 N. E. de Vérone, 15 O. de Veniſe, 94. N. de Rome. lon. 29. 8. lat. 45 32.

Le Vicentin eſt borné N. par le Trentin & le Feltrin, E. par le Tréviſan & le Padouan, S. par le Padouan, & O. par le Veronèſe. Il a environ 14 li. de long ſur 11 de large. C'eſt un pays des plus agréables & des plus fert. On y compte environ 160000 ames. Il produit d'excellent vin, une quantité prodigieuſe de muriers, qui ſervent à nourrir une infinité de vers à ſoie. Il y a des mines d'argent & de fer, & des carrieres de pierres preſque auſſi belles que le marbre. Les Vicentins ont l'eſprit vif ; ils ſont courageux, civils & propres aux Arts & aux Sciences ; mais plus vindicatifs que les autres Ital. d'où vient le proverbe : *Guardati d'un Vicento aſſaſino, d'un Veroneſe ſenza propoſito, & d'un Padoano in ſoperchio*

VICHI, *Vichium*, petite ville de Fr. dans le Bourbonnois, ſur la rive droite de l'Allier, fameuſe par les eaux minérales qui ſont auprès. Elle eſt à 6 li. S. E. de Gannat, 15 S. p. E. de Moulins, 72 S. p. E. de Paris. lon. 21. 7. lat. 46.

Vico-Aquense, *Vicus Aquen-*
, petite ville d'Ital. au R. de Na-
es, dans la terre de Labour, près
la mer, avec un Evéché ſuf. de
rento. Elle fut bâtie par Charles
R de Naples, ſur les ruines d'E-
a. Un tremblement de terre la rui-
preſque entiérement en 1694.

Vicq, bourg de France en Berri,
ection de Blanc.

Victoire (Ste), *Sancta Victo-*
, petite ville de France dans la
ienne, dans l'Agénois.

Victoire (la), Abbaye de Fr. au
oc. de Senlis. Elle eſt de l'Ordre
St Auguſtin, & vaut 14000 liv.

Victor-en-Caux (St), bourg de
en Normandie, au pays de Caux,
c une Abbaye de Bénédictins,
vaut 5500 liv.

Victurnien (St), bourg de Fr.
s le Poitou, Election de Con-
lans.

Vidin, *Bidena*, ville de la
quie Eur dans la Bulgarie, avec
Arch. Grec. Elle a été ſouvent
e & repriſe par les Imp. & par les
cs. Elle eſt ſur le Danube, entre
onfluent du Timock & de l'Art-
à 35 li. N. E. de Niſſa, 63 S.
de Belgrade. lon. 42. 2. lat.
6.

idourle, *Vidurlus*, petite ri. du
Languedoc, qui paſſe à Som-
es & à Lunel, & entre dans
ng de Theau, près d'Aigueſ-
es.

Vielmur, petite ville de Fran-
ans le Languedoc, au Diocèſe
aſtres, avec une Abbaye de Bé-
ctines.

ienne (la), *Vigenna*, ri. de Fr.
ſa ſource dans le bas Limoſin,
dans la Marche & le Poitou, &
te dans la Loire à Cande.

Vienne, *Vienna Allobrogum*,
anc. célebre & conſid. ville de
dans le bas Dauphiné, cap. du
nois, avec un anc. Arch. dont
ch. prend le titre de Gr. Primat
Gaules. On veut que Saint Creſ-
, diſciple de Saint Paul, en ait
e premier Prélat. La Cathédra-
uoique gothique, eſt fort belle.
On remarque auſſi le Chapitre de St Pierre, dont les Chanoines doivent faire preuve de Nobleſſe. Il ſe tint un Concile à Vienne en 1311. C'eſt le 15e Concile général. Elle eſt ſur la rive gauche du Rhône, à 6 li. S. de Lyon, 16 N. O. de Grenoble, 29 S. O. de Genêve, 106 S. E. de Paris. lon. 22. 32. lat. 45. 32.

VIENNE, *Vienna* ou *Vindobona*, anc. belle, gr. riche, célebre & l'une des plus fortes villes du monde, en Al. capit. de l'Autriche, & depuis long-tems la réſid. ordinaire des Emp. avec une Univ. & un Arc, érigé en 1721. La beauté & la gr. de Vienne conſiſtent en ſes fauxbourgs, la ville en elle-même n'étant ni gr. ni belle. Le Palais Imp. n'a rien que de ſimple & de fort commun. Les Turcs aſſiégerent Vienne en 1683, avec une armée de 200000 hommes; mais le R. de Pologne & le D. Charles V. de Lorraine les obligerent de lever le ſiége, après les avoir totalement défaits. Cette ville eſt dans une ſituation fort agréable, mais ſous un climat mal ſain, dans l'endroit où la ri. de Vienne ſe jette dans le Danube, à 13 li. O. de Preſbourg, 72 S. O. de Cracovie, 180 N. E. de Rome, 225 S. E. d'Amſterdam, 250 S. E. de Paris, 290 S. E. de Londres, 420 N. E. de Madrid, 280 N. O. de Conſtantinople, 310 S. O. de Peterſbourg, 250 S. O. de Stockholm, 200 S. E. de Coppenhague. lon. 34. 32. lat. 48. 14.

VIENNOIS, *Viennenſis Ager*, pays de Fr. dans le Dauphiné, borné N. par la Breſſe & par le Bugey, dont il eſt ſéparé par le Rhône, E. par la Savoie, S. par le Valentinois, O. par le Rhône. Vienne en eſt la capitale.

Vierarden, ville d'Al. au cerc. de b. Saxe, dans la Marche de Brandebourg, ſur la Veſle, à ſon confl. avec l'Oder.

VIERGES (les) nom que l'on donne à 12 ou 13 petites Iſles de l'Amer. ſept. à l'E. de St Jean de Porto-Rico. Elles ſont fort hautes,

& on y trouve de fort bons mouillages ; le ter. n'a pas permis qu'on y mît des habitans.

Vierzon, *Virſio*, ville de Fr. en Berri, ſur les ri. de Cher & d'Eure, dans l'endroit le plus agréable & le plus fert. de la Prov. à 7 li. N. O. de Bourges, 40 S. O. de Paris, avec une Abbaye de Bénédictins. lon. 19. 43. lat. 47. 12.

Vieſſois, bourg de Fr. en Normandie, dans la Génér. de Caen, Election de Vire.

Viesti, *Beſtia*, ville d'Ital. au R. de Naples, dans la Capitanate, avec un Evéc ſuf. de Manfredonia. Elle eſt fort pauvre & ſituée au pied du mont Gargan, ſur le golfe de Veniſe, à 19 li. N. E. de Manfredonia, 47 N. E. de Naples. lat. 41. 58. lon. 33. 55.

Vieuville (la), Abbaye de Fr. en Bretagne, au Dioc. de Dol, Ordre de Cîteaux. Elle vaut 2500 liv.

Vigan (le), gros bourg de Fr. dans le Languedoc, au Dioc. d'Alais. Il y a Juſtice Royale.

Vigeois, bourg de Fr. dans le Limoſin, Elect. de Brives, près de la ri. de Vezere, avec une Abbaye de Bénédictins.

Vigevano ou *Vigere*, *Vigevanum*, petite ville d'Ital. au D. de Milan, cap. du Vigevanaſc, avec un Evéc. ſuf. de Milan, érigé en 1530, & un fort chât. ſur un rocher. Elle eſt dans une très-agréable ſit. près du Teſin, à 5 li. S. E. de Novare, 6 S. O. de Milan. lon. 26. 24. lat. 45. 18.

Vignetes (les) fort de Fr. en Provence, dans la baie de Toulon.

Vigo, *Vigum*, ville d'Eſp. dans la Galice, avec un vieux chât. un fort & un bon port. La flotte combinée d'Ang. & de Hol. y défit le C. de Château-Renaud en 1702, & prit ou coula à fond la flotte des Gallions d'Eſp. venant du Mexique qu'il y avoit conduite. Elle eſt ſur l'Océan, à 3 li. S. O. de Redondella, 5 N. O. de Tuy, 102 N. O. de Madrid. lon. 9. 14. lat. 42. 3.

Vihers, *Vierium*, ville de F en Anjou, avec titre de C. Il s'y f un gr. com. de Beſtiaux. Elle eſt un étang, à 5 li. de Montreuil-B lay, 8 S. d'Angers, 65 S. O. de P ris. lon. 17. 6. lat. 47. 8.

Vilaine (la), *Vicinonia*, ri. Fr. qui prend ſa ſource dans le M ne, près d'Ernée, & ſe jette dans mer, vis-à-vis de l'Iſle de Mai.

Villa-de-Condé, *Abobrig* ville de Port. dans la Prov. d'en Douro-è-Minho, avec un petit p à l'emb. de la ri. d'Ave, à 4 li S. de Barcelos, 7 N. O. de Porto. lo 9. 22. lat. 41. 12.

Villa-del-Rey, *Villa Reg* petite ville d'Eſp. dans l'Eſtrama re, ſur les front. du Port. Les All la prirent en 1706. Elle eſt ſu Guadiana, à 7 li. N. O. de Badaj 8 E. de Campo-Mayor. lon. 11. lat. 38. 53.

Villa-de-Mose, ville de l' mér. ſept. dans la Nouv. Eſp. au de Tabaſco, ſur la ri. de ce nom 12 li. de la mer.

Villa Flor, jolie petite v de Port. dans la Prov. de Tra-l Montes, entre Mirandela & To de-Moncorvo, défendue par montagne.

Villa-Franca-de-Panad Carthago vetus, jolie ville d' dans la Catalogne, capit. d'une guerie. Elle eſt près de la Médit 10 li. de Barcelone, 9 N. E. de T ragone. lon. 19. 20. lat. 41. 20.

Villa-Hermosa, ville d' au R. de Valence, près de la ri Millas, avec titre de D. à 21 li. O. de Valence. lon. 17. 20. lat. 20.

Villa-Nova, ville de P dans la Prov. d'entre Douero è-M ho, ſur le Douero, vis-à-vis de P to, dont elle dépend. Elle eſt pe & défendue de pluſieurs forts.

Villa-Réal, *Villa-Rega* ville de Port. dans la Prov. de T los-Montes, avec titre de Marq. eſt dans une ſit. fort agréable confluent des ri. de Corgo & de bera, à 6 li. N. E. de Lamego

. E. de Brague. lon. 10. 33. lat.
1. 15.

Villa-Rica, *Villa-dives*, vil-
de l'Amér. mérid. dans le Chi-
, sur le lac de Malabauquen, à 16
de l'Impériale, 25 de la mer du
ud. lon. 308. 10. lat. mérid. 39.
5.

Villa-Viciosa, *Villa-Vitio-*
, ville forte de Port. dans la Prov.
Alentéjo, avec titre de Marq. un
eux & fort chât & un beau Palais,
les D. de Bragance faisoient au-
efois leur réfid. Elle soutint un fa-
eux siége contre les Esp. en 1667.
occasionna la bat. de Montes-Cla-
s (lieu situé dans une plaine aux
virons), qui mit la Couronne de
rt. sur la tête du D. de Bragance.
le est dans un ter. extrêmement
rt. à 7 li. S. O. d'Elvas, 11 N.
d'Evora, 33 S. E. de Lisbonne.
n. 10. 55. lat. 38. 38.

* Il y a une autre pet. ville de ce
m en Esp. dans l'Algarie, à 2 li.
Brihuega, fameuse par la bat.
i s'y donna en 1710; & une au-
dans l'Asturie de Santillane.

Villac, *Villacum*, jolie ville
Al. au cerc. d'Autriche, dans la
Carinthie, appart. à l'Evêque de
mberg. Il y a aux environs des
rces d'eaux minérales. Elle est sur
rive droite de la Drave, dans un
s environné de mont. épouvan-
les, à 5 li. S. O. de Clagenfurt,
N. E. de Brixen. lon. 31. 24. lat.
. 50.

Villalpanda, pet. ville d'Esp.
R. de Léon, avec un arsenal bien
rni, & un superbe Palais appart.
Connétables de Castille. Elle est
ns une plaine agréable & fert. en
& en bled, à 5 li. de Toro.

Villardonnel, pet. ville de
dans le Languedoc, au Dioc.
Carcassonne.

Villecomtat, petite ville de
dans le Rouergue, Election de
odez.

Villecomte, petite ville de
en Auvergne dans l'Election de
rmont, avec un Bailliage.

Villedagne, petite ville de

Fr. dans le Languedoc, au Dioc. de Narbonne.

Ville-Dieu, *Villa-Dei*, gros bourg de Fr. en Normandie, au Dioc. de Coutances, Election de Vire, avec une Commenderie de Malte. Il s'y fait un gr. com. en poëleries.

Il y a une Abbaye de ce nom en Gascogne, au Dioc. de Dax. Elle est de l'Ordre de Prémontré, & vaut 2600 liv.

Ville-Fagnan, bourg de Fr. dans l'Angoumois, Election d'Angoulême.

Villefort, petite ville de Fr. dans le Languedoc, au Dioc. d'Uzès, avec un château.

Ville-Franche, *Villa-Franca*, jolie ville de Fr. capit. du Beaujolois, avec une Académie de beaux Esprits, un Bail. & une Elect. Elle fut fondée par Humbert IV. Sire de Beaujeu, qui, pour y attirer des habitans, accorda entre autres privileges aux maris la permission de battre leurs femmes jusqu'à effusion de sang, pourvu que la mort ne s'en suivît pas. C'est la patrie de Claude Bourdelin & de Jean-Baptiste Morin. Elle est entourée de bonnes murailles, & est sur le Morgon, qui se jette dans la Sône, à 5 li. S. E. de Beaujeu, 7 N. p. O. de Lyon, 93 S. p. E. de Paris. lon. 22 d. 23′. 28″. lat. 45 d. 59′. 44″.

Ville-Franche, *Villa-Franca Confluentium*, ville forte de Fr. dans le Roussillon, capit. du Conflant, fondée par Guillaume Raimond, C. de Cerdagne, en 1092. Elle est au pied des Pyrénées, sur la rive droite du Tet, de l'autre côté duquel Louis XIV. fit bâtir un chât. à 9 li. N. E. de Puycerda. 10 S. O. de Perpignan, 179 S. de Paris. Il y a dans une des mont. qui environnent cette ville une caverne curieuse. lon. 20. lat. 42. 25.

Ville-Franche, ville de Fr. dans le Gouv. de Guienne, cap. de la basse Marche de Rouergue, au Dioc. de Rhodez. Il s'y fait un gr. com. de toiles. Elle est sur l'Avei-

rou, à 7 li. O. de Rhodez, 11 S. E. de Cahors, 128 S. de Paris. lon. 19. 48. lat. 44. 24.

Il y a en Fr. une petite ville de ce nom dans le Bourbonnois, ſur les ri. d'Hauterive & de Beſſe-Mou'in; une autre dans l'Argonne, ſur la Meuſe; une autre dans le haut Languedoc, au Dioc. d'Albi; une autre au Dioc. de Toulouſe; & une autre ſur le ruiſſeau de Dordon, dans le Rouergue.

Ville-Franche, *Villa-Franca*, ville des Etats du R. de Sardaigne, au C. de Nice, avec un fort chât. & un gr. port. Elle a été ſouvent priſe & repriſe. Elle eſt ſur la mer Médit. au pied d'une mont, à une li. N. E. de Nice, 2 S. O. de Monaco, 28 S. E. d'Embrun. lon. 25. 3. lat. 43. 43.

Ville-Juifve, bourg de Fr. à une li. & demie de Paris, ſur le gr. chemin de Lyon.

Villeloin, bourg de Fr. au Dioc. de Tours, avec une Abbaye de Bénédictins qui vaut 4500 liv.

Villelongue, Abbaye de Fr. au Dioc. de Carcaſſonne, Ordre de Cîteaux. Elle vaut 1200 liv.

Villemagne, Abbaye de Fr. au Dioc. de Beziers. Elle eſt de l'Ordre de St Benoît, & vaut 1700 liv.

Ville-Mur, *Villa-Murum*, petite ville de Fr. dans le h. Languedoc, ſur le Tarn, à 5 li. de Toulouſe. lon. 19. 10. lat. 53. 50.

Villenauxe, pet. ville de Fr. en Champagne, Election de Troyes.

Ville-Neuve, *Villa-Nova*. Il y a en Fr. pluſieurs petites villes de ce nom; une au b. Languedoc, Dioc. de Beziers; une dans l'Agénois, ſur le Lot, dans une plaine très-fertile; une dans la Champagne, au Dioc. de Sens, ſur la Vanne: & une autre au même Dioc. ſur l'Ionne, appellée *Ville-neuve-le-Roi*, une au bas Languedoc, au Diocèſe d'Uſez, ſur le Rhône; une au Dioc. de Viviers, ſur l'Ibie; & une autre dans l'Iſle de Fr. ſur la Seine; & une Abbaye de l'Ordre de Cîteaux, au Dioc. de Nantes.

Villena, *Bigerra*, anc. ville d'Eſp. au R. de Murcie, ſur les front. de la Nouvelle-Caſtille, avec titre de Marq. Elle eſt à 22 li. N. E. de Murcie, 22 S. O. de Valence, 70 S. E. de Madrid. lon. 17. 6. lat. 38. 40.

Villers-Coterets, *Villaris-ad-Collum-Retiæ*, bourg ou petite ville de l'Iſle de Fr. avec un beau chât. bâti par les D. de Valois, à qui elle appartient, & une Abbaye de Prémontré. Elle eſt dans la forêt de Rets, à 5 li. de Soiſſons & de Compiegne.

Villeveſque, gros bourg de Fr. dans l'Anjou, Election d'Angers.

Villiers, bourg de France dans le Beaujolois, Election de Ville-Franche.

Villingen, *Villinga*, ville d'Al. dans la Forêt Noire, entre les ſources du Danube & du Necker. Elle eſt entourée de bonnes murailles, & appart. à la Maiſon d'Autriche.

Vilvorde, *Vilvordia*, ville des Pays-Bas, dans le Brabant, au quartier de Bruxelles, ſur le canal qui va de cette ville à Anvers, & ſur la ri. de Senne, à 2 li. N. E. de Bruxelles. lon. 22. 1. lat. 50. 56.

Vimeu (le), *Vinnemacus Pagus*, cant. de Fr. dans la Picardie, au Ponthieu.

Vimoutiers, ville de Fr. dans la Normandie, au Dioc. de Liſieux, Election d'Argentan, ſur la ri. de Vie.

* *Vinca*, pet. ville de Fr. dans le Rouſſillon, Viguerie de Conflent.

Vincennes, Maiſon R. de l'Iſle de Fr. à une lieue de Paris. On y met quelquefois les Priſonniers d'Etat. Il y a un parc d'une gr. étendue.

Vincent (St), *Stus Vincentius*, Iſle de l'Amér. ſept. l'une des Antilles, au S. de Ste Lucie, 12 de la Granade. Elle a 8 li. de long, & preſque autant de large, étant de figure ronde. C'eſt la plus peuplée de celles que les Caraïbes poſſedent. Il y a quelques Fr. qui cultivent le tabac connu ſous le nom de *St Vin-*

ent. lon. 316. 15. lat. 12. 50.

VINCENT (St) ville forte d'Esp. dans la Castille, au C. de Rioxa, avec un chât. Elle est sur une colline, près de l'Ebre, à 55 li. N. E. de Madrid. lon. 15. 15. lat. 42. 30.

VINCENT (St) Prov. marit. du Brésil, bor. N. par la Répub. de St Paul, & la Capitainie de Rio-Janeiro, E. par la même Capitainie & la mer, O. par la Capitainie du .. & par la mer. St Vincent en est la cap. Elle a un bon port, & est sur la côte de la mer du Sud. lon. 334. 50. lat. mérid. 24. 15.

VINCENT (St), Isle d'Afr. l'une des Isles du Cap-Verd. Elle est inculte & remplie de rochers.

Vincent-du-Luc, Abbaye de Fr. au Dioc. d'Oleron, Ordre de Saint Benoît. Elle vaut 5500 liv.

Vineuil, bourg de Fr. dans le Blaisois, Election de Blois.

Vinneufs, bourg de Fr. dans la gen. de Paris, Election de Nogent-sur-Seine.

VINTIMILLE, *Albintimelium*, anc. ville d'Ital. dans la Répub. de Gênes, avec un Evéc. suf. de Milan, un pet. port, & un fort chât. qui fait toute sa défense. Elle a souvent été prise & reprise dans les guerres d'Italie. Elle est sur la mer Médit. à l'emb. de la ri. de Bibera & de Rotta, à 3 li N. E. de Monaco, 6 N. E. de Nice, 28 S. O. de Gênes. lon. 25. 14. lat. 43. 48.

VIRE, *Vira*, *Viria*, ville assez confid. de Fr. dans la b. Normandie, cap. du petit pays de Bocage, Bail. de Caen, avec titre de Vic. de Election, & plusieurs manufactures de draps. C'est la patrie de Jean-Baptiste Duhamel. Elle est sur la ri. de Vire, à 11 li. S. E. de Coutances, 8 S. E. de St Lo, 13 S. O. de Caen, 60 O. de Paris. lon. 16 d. 7'. 50''. lat. 48 d. 50'. 16''.

VIRGINIE (la), *Virginia*, cont. de l'Amér. sept. bor. N. par la Prov. de Mariland, E. par la mer du Nord, S. par la Caroline, O par la Louisiane. Elle fut découverte en 1585. par Richard Greenwil, Ang. On la

divise en Virginie sept. qui est latit. 37 d. — 39, & en mérid. qui est lat. 33 d. — 36. L'air y est doux & assez propre au tempérament des Ang. à qui ce pays appart. Le ter. est très-fert. Il produit du tabac en abond. Les naturels du pays vont nuds, & se peignent le visage de différentes couleurs. Ils ont au dos la marque du Seign. à qui ils appart. Ils adorent tout ce qu'ils craignent, & princip. le Diable, à qui ils font des sacrifices, de tabac, de graisse d'animaux, &c. Ils ont néanmoins quelque légere idée d'un Dieu Souv. qui a créé le monde. James-Town est la cap. de la Virginie. On trouva dans le dénombrement qu'on fit en 1703 des habitans de la Virginie, sujets aux Ang. qu'il y en avoit 60606, dont 9500 de troupes reglées.

VIRTON, *Virtonium*, petite ville des Pays-Bas, dans le Luxembourg Autrichien, sur les front. de la Lorraine, à 9 li. O. de Luxembourg, 4 N. E. de Montmédi. lon. 23. 12. lat. 49. 50.

VISAPOUR ou VISAPOR, *Visapora*, gr. & forte ville des Indes, dans la presqu'Isle en-deça du Gange, cap. du R. de même nom, avec un gr. Palais où le R. fait sa résid. Elle est sur le fleuve Mindoux. lon. 94. lat. 17. 30 Les Voyageurs ne conviennent pas de l'étendue ni des limites de ce R. Le R. est vassal du Gr. Mogol.

Visp, *Voyez* Fischbach.

VISSOGROD, pet. ville de la gr. Pologne, au Pal. de Mazovie, sur la rive droite de la Vistule, avec un château.

Vistule (la) *Vistula*, gr. fleuve d'Eur. qui prend sa source au mont Krapach, en Siléfie, passe par la Mazovie & la Prusse Royale, & se jette dans la mer Baltique par plusieurs embouchures.

VITERBE, *Viterbium*, anc. gr. & belle ville d'Ital. dans l'Etat de l'Eglise, capit. du Patrimoine de St Pierre, avec un Evéc. suf. du Pape, érigé en 1192, plus de 400 ans après la fondation de la ville par

Didier, dernier R. des Lombards. Il y a un gr. nombre de Palais, d'Egliſes & de fontaines, qui méritent d'être vus. C'eſt la patrie de Jean Anni (*Annius*) & de Jean-François Romanelli. Elle eſt au pied d'une h. mont. dans un ter. arroſé de pluſieurs ruiſ. & abond. en tout ce qui eſt néceſſaire à la vie, mais ſurtout en excellent vin, à 8 li. Sud d'Orviete, 14 N. p. O. de Rome, 8 S. O. de Narni. lon. 29. 45. lat. 42. 25. Il y a auprès de Viterbe une fontaine, dont les eaux ſont ſi chaudes, qu'elles cuiſent toutes les viandes qu'on y met, & les conſument, ſi on les y laiſſe un peu trop longtems.

Vitré, *Vitreium*, ville conſid. de Fr. dans la Bretagne, avec titre de Bar, qui eſt la premiere de la Province. Il s'y fait un gr. com. de toiles, de bas & de gants de fil. Elle eſt ſur la rive droite de la Vilaine, à 8 li. E. de Rennes, 23 N. de Nantes, 21 S. E. de St Malo, 63 O. p. S. de Paris. lon. 16. 22. lat. 48. 6.

Vitri-le-François, *Victoriacum-Francicum*, ville conſid. & bien peuplée de Fr. l'une des princ. de la Champagne, dans le Pertois, avec un Bail. R. d'une gr. étendue. Elle eſt très-marchande, & bien bâtie, quoique les maiſons n'y ſoient que de bois. On y voit une fort belle place, ſur laquelle eſt l'Egliſe Paroiſſiale, qui ſera un très-beau bâtiment quand elle ſera achevée. Vitri fut fondé par François I. qui lui donna ſon nom. Il eſt ſur la rive droite de la Marne, qu'on paſſe ſur un pont, à 6 li. S. E. de Châlons, 11 O. de Bar-le-Duc, 18 S. E. de Rheims, 40 E. de Paris. lon. 22. 18. lat. 48. 40. On trouve à une demi-li. de-là Vitri-le-Brulé, ſur la ri. de Saulx. C'étoit anc. une ville conſid. qui eſt maintenant réduite à un village.

Il y a un bourg de ce nom dans l'Orléanois, Election d'Orléans, & un autre ſur la Seine, Election de Paris.

Vitteaux, petite ville de Fr. dans la Bourgogne, recette de Se mur, avec un Grenier à Sel & un Mairie. Elle députe aux Etats de l Prov. & eſt ſur la Braine & ſur u ruiſ. entre des mont. où l'on trouv du marbre, à 11 li. O. de Dijon, S. E. de Semur. lon. 22. 2. lat. 47 22.

Vittoria, *Victoria*, jolie & conſid. ville d'Eſp. dans la Biſcaye cap. de la Prov. d'Alava, avec titr de cité. Les gr. rues ſont bordée de beaux arbres, qui ne font pas l moindre agrément de la ville. Ell eſt au bout d'une belle plaine, 13 li. S. E. de Bilbao, 65 N. E. d Miranda, 16 S. O. de Toloſa, 6 N. de Madrid. lon. 14. 43. lat. 42 52.

VIVARAIS, *Helvii*, *Vivarienſes*, pet. Prov. de Fr. au Gouv. d Languedoc, bor. N. par le Lyonnois, E. par le Rhône, qui la ſé pare du Dauphiné, S. par le Dio d'Uzès, O. par le Velay & le Gévaudan. Elle a environ 26 li. d long, ſur 16 dans ſa plus gr. largeu On la diviſe en haut & en bas Vi varais. Viviers en eſt la capitale.

Vivero, pet. ville d'Eſp. dan la Galice, ſur une mont. fort roid au pied de laquelle paſſe une pet. r appellée, *Landrove*, qui forme ſon emb. dans l'Océan, un bon & gr. port, à 8 li. N. O. de Mondo nedo. lon. 10. 30. lat. 43. 45.

Viviers, *Vivarium*, anc. vill de Fr. au b. Languedoc, cap. d Vivarais, avec un Evéc. ſuf. d Vienne, dont l'Evêq. fait ſa réſi ordinaire à St Andéol, & titre d C. Elle eſt pet. fort mal-propre, & ſit. entre des rochers, au haut d'u deſquels eſt la Cathédrale, ſur l rive droite du Rhône, à 10 li. N. C d'Orange, 12 S. p. O. de Valence 28 N. E. de Montpellier, 132 S. E. de Paris. lon. 22 d. 21′. 22″. la 44 d. 28′. 54″.

Vivone, petite ville de Fr. dan le Poitou, Elect. de Poitiers, ſur Clain, avec un château.

Vivy, *Bibiſcum*, bourg de Fr. e Anjou, Election de Saumur.

IZE, *Bizia*, ville de la Tur- Eur dans la Romanie, avec un n. Grec. Elle eſt au pied des t. dans l'endroit où la riv. de inero prend ſa ſource.

KERMUNDE, ville d'Al. dans oméranie, ſur le Groſſe-Haff, à bouch. de la ri. d'Uker, avec un fortif. lon. 32. 2. lat. 53. 54.

KRAINE, *Ukrania*, gr. cont. r. bor. N. par la Pologne & la covie, E. par la Moſcovie, S. la petite Tartarie & le pays des ares d'Oczakow, O. par la Mol-. C'eſt un des meilleurs pays r. preſque tout y vient ſans être vé. Les Polonois l'appelloient fois *une terre de lait & de miel ;* les guerres l'ont entiérement , & l'ont rendu preſque deſert. part. aux Polonois & aux Moſ- es. Ces derniers en poſſedent la gr. partie. Les peuples qui l'ha- t ſont appellés *Coſaques*. *Voyez* ot.

LA ou *OULA*, ville d'Aſ. la Tartarie Chinoiſe, ſur la ri. ongoro. Les Rois y faiſoient réſidence ordinaire. lon. 141. t. 44.

LCAMI ou *ULCUMA*, R. . ſur la côte de Guinée, entre & Benin. On en tire beau- d'eſclaves ; les habitans ſont nétans ; ils circonciſent non- nent les mâles, mais encore es.

M, *Ulma*, ville libre & Imp. au cerc. de Souabe. Elle eſt gr. bien peuplée, & très-bien ée. Il s'y fait un très-gr. com. l-de-Ville eſt un bâtiment ma- ue, & l'Egliſe de Notre-Dame des plus gr. & des mieux bâ- Al. Il y a une groſſe tour quar- u haut de laquelle il y a tou- n guet pour avertir de ce qui à la campagne. Le D. de Ba- rprit Ulm en 1702 ; mais elle ra ſa liberté en 1704. La Re- Proteſtante y eſt la dominan- eſt la patrie de Jean Frens- Elle eſt ſur la rive gauche du , dans l'endroit où il reçoit le Lauter & l'Iller, à 14 lieues O. d'Augſbourg, 19 S. E. de Sturgard, 25 N. E. de Conſtance, 27 N. O. de Munich, 110 O. de Vienne. lon. 27. 44. lat. 48. 25.

ULMEN, petite ville d'Al. au cerc. du b. Rhin, dans l'Arch. de Mayence, ſur les front. du Duché de Deux-Ponts. lon. 24. 40. lat. 50. 14.

ULSTER, *Ultonia*, Prov. d'Irlande, avec titre de C. bor. E. par le canal de St Georges, O. par l'Océan occid. N. par l'Océan ſept. & S. par les Prov. de Leinſter & de Connaugh. Sa figure eſt preſque ronde, ayant environ 40 li. de diamétre. le ter. y eſt fert. en grains & en pâturages. Il y a dans la Prov. de gr. lacs environnés d'épaiſſes forêts, & pluſieurs ri. fort poiſſonneuſes. Londonderri eſt la cap. de la Prov.

UMA, *Uma*, ville de Suede dans la Bothnie occid. à l'emb. de la riv. d'Uma, dans le golfe de Bothnie. Cette ri. donne ſon nom à une partie de la Laponie Suédoiſe, dans laquelle elle prend ſa ſource. lon. 38. 2. lat. 63. 48.

UMAGO, *Omagum*, ville d'Ital. dans l'Iſtrie, ſur la côte occid. entre le golfe Largone & l'emb. du Quieto, avec un port. Elle appart. aux Vénitiens.

UMBRIATICO, *Umbriaticum*, ville preſque ruinée d'Ital. au R. de Naples dans la Calabre cit. avec un Evéc. ſuf. de St Severina. Elle eſt ſur le Lipuda, à 7 li. N. O. de St Severina. lon. 34. 55. lat. 39. 28.

UMEGIAGUE, ville d'Afr. dans les Etats du R. de Maroc, dans la Prov. de ce nom, ſituée très-avantageuſement au haut d'une mont.

UNDERSWEN ou *UNDERSEEN*, jolie pet. ville de Suiſſe, au cant. de Berne, dans l'Oberland. Elle eſt dans une ſit. charmante, ſur le lac de Thoun, entre ce lac & celui de Brientz, on voit auprès la fameuſe caverne de *St Beat* ou *St Pat.*

UNDERWALD, *Subſylvania*, cant. de Suiſſe, & le ſixiéme en rang. Il eſt bor. N. par le cant. de Lucerne,

& par le lac des 4 cant. E. par de h. mont. qui le ſéparent du cant. d'Ur, S. par le mont de Brunick qui le ſépare du cant. de Berne, O. par le cant. de Lucerne. Il eſt coupé en deux gr. vallées par une chaîne de mont. couvertes de bois. C'eſt un des cant. Catholiques.

UNGHWAR, *Ungaria*, pet. ville de la h. Hongrie, cap. du C. de même nom, dans une Iſle formée par la ri. d'Ungh. à 19 li. E. de Caſſovie. lon. 40. lat. 48 50.

UNNA, *Unna*, petite ville d'Al. au cerc. de Weſtphalie, au Comté de la Marck. Elle étoit autrefois Anſéatique; mais aujourd'hui elle appart. au R. de Pruſſe. Elle eſt ſur une petite riv. à 3 li. N. E. de Dortmund, 4 S. O. de Ham. lon 25. 20. lat. 51. 40.

* Unvers, bourg de Fr. dans le Dunois, Election de Châteaudun.

VODABLE, petite ville de Fr. en Auvergne, chef-lieu d'une Châtellenie d'une gr. étendue.

VOERDEN, *Voerda*, ville forte Prov. Unies, dans la Hol. ſur le Rhin, qui la traverſe, à 3 li. d'Utrecht, 6 de Leyde. Elle fut bâtie par Godefroi de Rhenen, Evêq d'Utrecht, en 1160. Les Fr. la prirent en 1672; & les Hol. étant venus en faire le ſiége, le Maréchal de Luxembourg les obligea de le lever. lon. 22. 24. lat. 52. 7.

VOGHERA, *Vicus-Iriæ*, ville d'Ital. au D. de Milan, dans le ter. de Pavie, ſur la ri. de Staffora, à 12 li. S. O. de Milan, 5 S. O. de Pavie. lon. 26. 35. lat. 44. 59.

Void, *Vodium*. bourg de Fr. au Dioc. de Toul, ſur un ruiſ. de même nom, à 4 li. de Toul.

VOIGTLAND, *Voigtia*, pays d'Al. dans la h. Saxe, l'un des 4 cerc. du Marq. de Miſnie, entre le cerc. des mines, la Bohême. le Margtav. de Culmbach & le D. d'Altenbourg.

VOIRON, petite ville de Fr. dans le Dauphiné, Election de Grenoble, avec titre de Baronnie.

VOLEURS (pays des) cont. des Indes, au R. de Marava, ainſi appellée du métier de ſes habitans, ſont tous gr. voleurs. Le Pere Martin Jéſuite dit que le ſeul moyen pénétrer dans leur pays, eſt de mettre ſous la protection de qu qu'un d'eux; que quand on eſt g dé par quelqu'un, s'il arrive qu reçoive quelques injures, le gu ſe coupe les oreilles, ſe fait mê quelquefois mourir, ſi ſes com triotes ne veulent pas ceſſer de f inſulte à celui qu'il conduit. La ſon qui les porte à en agir ain c'eſt que la loi du Talion eſt rig reuſement obſervée parmi eux. dans une querelle l'un s'arrache œil, ou ſe tue, il faut que ſon nemi faſſe de même. Il ajoute les femmes portent cette loi juſq l'excès; qu'on en voit ſouvent q pour un léger affront, un mot quant, vont ſe caſſer la tête à porte de leurs voiſines, afin celles-ci ſoient obligées d'en f de même. Ces peuples ſont in pendans.

VOLHINIE, *Volhinia*, Pal. Pologne, bor. N. par le Palat. Brzeſcie, E. par celui de Kiovie par celui de Podolie, & O. par lui de Belz. Il a environ 120 li long, ſur 60 de large. Il eſt ar de pluſieurs ri. qui le rendent t fert. Luck en eſt la capitale.

VOLLENHOVE, *Vol enhovi* petite ville des Prov. Unies, d l'Over-Iſſel, cap. d'une cont. ſon nom, ſur le Zuiderzée, à de Steenwick, 5 de Zwol, avec fort chât. lon. 23. 32. lat. 52. 4

VOLLORE & *CHIGNORE*, *volutrum*, petite ville de Fr. Auvergne, Election de Clerm avec titre de Comté.

VOLO, *Pagaſæ*, anc. ville d Turquie Eur. dans la Prov. de na, avec une bonne cit. & un Elle eſt ſur un g lfe de ſon nom elle a un bon port, à 14 li S. Lariſſe, lon. 41. 18. lat. 39. 3

VOLTERRE, *Volaterræ*, an conſid. ville d'Ital. dans la Toſc au ter. de Piſe, avec un Evéc. de Florence. C'eſt la patrie de P

lon quelques-uns de Raphaël Vola-
rran & du Pape St Lin. Elle eſt
r une mont. près du ruiſ. de Zam-
a, à 13 li. S. E. de Piſe, 12 S.
. de Florence. lon. 28. 35. lat. 43.
.

Voltorno (le), *Volturnus*, fleuve
Ital. au R. de Naples. Il prend ſa
ırce dans la Terre de Labour,
ns l'Apennin, & ſe jette dans la
r de Naples, entre les emb. de la
one & du Glanio.

VOLTURARA, *Vulutaria*, pet.
le d'Ital. au R. de Naples, dans
Capitanate, avec un Evéc. ſuf.
Bénévent. Elle eſt au pied de
pennin, à 11 li. N. E. de Béné-
t. lon. 32. 45. lat. 41. 30.

VOREPE, petite vil e de Fr. dans
Dauphiné, Elect. de Grenoble.

VOROTINSK, ville de l'Empire
ſien, cap. d'une Pr. de même
n, dans la Ruſſie Moſcovite, ſur
cca, à 40 li. S. O. de Moſcou.
. 56. lat. 53. 30.

a Pr. eſt bor. N. par la ri. d'U-
& par le D de Rezan, E par le
ne, S. par le pays des Coſaques,
par le D. de Severie.

oſges ou Vauges, *Voſagus-ſal-*
gr. chaîne de mont. couvertes
ois, qui ſéparent l'Alſace & la
che-Comté de la Lorraine, &
ndent juſqu'aux Ardennes. El-
onnent le nom à une Prov. de
aine qui eſt ſur les front. d'Al-

oues, bourg de Fr. dans la Beau-
Election de Chartres.

outezat, gros bourg de Fr. dans
moſin, Election de Brives.

ouvray, *Volvraium*, gros bourg
r. dans la Touraine, Election
ours, ſur la Cliſſe, à ſon con-
t avec la Loire.

uzon, *Voſonnus*, bourg de
ans l'Orléanois, Election d'Or-
.

LANDE, *Uplandia*, Prov. de
e, bor. N E. par la mer Balti
S. par la mer de Sudermanie,
: la Weſtmanie & la Geſtricie,
e fleuve Dala la ſépare. Elle a
n 28 lieues de long & 18 de

large. On y trouve des mines de fer & de plomb en quantité, & quelques-unes d'argent. Stockholm en eſt la capitale.

UPSAL, *Upſala*, gr. riche, très-anc. & conſid. ville de Suede, dans l'Uplande, avec une célebre Univ. un Arc. dont St Anſcher eſt regardé comme le prem. Prélat, & un beau & fort chât. bâti ſur une colline eſcarpée. La Cathédrale eſt la plus belle Egliſe du R. On y voit les tombeaux de pluſieurs R. de Suede. Upſal étoit autrefois la réſid. des R. & c'eſt encore aujourd'hui le lieu ordinaire de leur couronnement. Elle eſt ſur la ri de Sala, qui la partage en deux, à 11 li. N. O. de Stockholm, 50 S. O. d'Abo, 10 S. E. de Gevalie. lon. 35. 50. lat. 59. 53.

URABA, Prov. de l'Amér. dans la Terre-Ferme, ſur le golfe de même nom, au Gouv. de Carthagêne, à l'E. de la Prov. de Darien. Elle abonde en tout ce qui eſt néceſſaire à la vie.

Uranibourg étoit autrefois un chât. magnifique dans l'Iſle d'Huen, au milieu du détroit de Sund, bâti par Ticho-Brahé, où ce célebre Aſtronome paſſa une partie de ſes jours, & où il imagina le ſyſtême du monde qu'il nous a laiſſé Ce chât. eſt maintenant ruiné.

Urbain St) bourg de France en Champagne, au Dioc. de Châlons, Elect. de Joinville, ſur la Marne, avec une Abbaye de Bénédictins.

URBANEA, petite ville d'Ital. au D d'Urbin, avec un Evéché ſuf. d'Urbin. Elle fut bâtie par le Pape Urbain VIII ſur le Metro, à 6 li. d'Urbin.

URBIN, *Urbinum*, conſid. & célebre ville d'Ital. dans les Etats du Pape capit. du D. d'Urbin, avec une vieille cit. une Arch. & un beau Palais, où les D. faiſoient autrefois leur réſid. Ils étoient des Maiſons de Monte-Feltro & de Rovere, & ont poſſédé le D. juſqu'en 1626, qu'il fut réuni au St Siége C'eſt la patrie de Polydore Virgile, du fameux Raphaël, dit d'Urbin, de Bernar-

din Baldi, du Baroche, &c. Elle eſt ſur une mont. entre les ri. de Métro & de la Foglia, à 8 li. S. de Rimini, 20 N. O. d'Ancône, 23 E. de Florence, 49 N. E. de Rome. lon. 30. 16. lat. 43. 49. Le D. d'Urbin eſt bor. N. par le golfe de Veniſe, S. par le Pérugin & l'Ombrie, E. par la Marche d'Ancône, O. par la Toſcane & la Romagne. Il a environ 17 li. de large, ſur 22 de long. C'eſt un pays mal-ſain & peu fert.

* Urciſe (St), bourg conſid. de Fr. en Auvergne, au Dioc. & Election de St Flour.

URGEL, *Orgelium*, anc. ville d'Eſp. dans la Catalogne, cap. du C. d'Urgel, avec un Evéc. ſuf. de Tarragone. Elle eſt ſur la rive droite de la ri. de Segre, dans une plaine fert. au pied des Pyrénées, à 30 li. N. p. O. de Barcelone, 5 S. O. de Puicerda, 32 N. E. de Tarragone. lon. 19. 12. lat. 42. 28.

URGONS, petite ville de Fr. en Gaſcogne, dans les Landes, au Dioc. de Dax.

URI, *Urienſis Pagus*, le plus mérid. des cant. Suiſſes, le quatriéme en rang, & l'un des cant. Catholiques. Il eſt bor. N. par le cant. de Schwitz, & par le lac des 4 cant. E. par les Griſons & le cant. de Glaris, S. par les Bail. d'Ital. O. par le cant. d'Underwald, & une partie celui de Berne. C'eſt une longue vallée, entourée des Alpes de trois côtés. Altdorf en eſt le chef-lieu.

Uſbecks (le pays des), *Voyez* Grande Bucharie.

* *USCOPIA* ou *SCOPIA*, *Scupi*, gr. ville, bien peuplée de la Turquie Eur. dans la Servie, au ter. d'Herzegovine, avec un Arc. Grec. C'eſt la réſid. d'un Sangiac. Elle eſt ſur la ri. de Veratazer, à 30 li. S. p. O. de Niſſa, 28 O. p. S. de Sophie, 74 S. E. de Belgrade, 125 N. O. de Conſtantinople. lon. 40. lat. 42. 16.

USEDOM, *Uſedomia*, Iſle d'Al. dans la mer Baltique, au D. de Poméranie. Il y a une ville de même nom, qui étoit autrefois très-conſid. mais ayant été preſque réduite en cendres en 1473, elle n'a pu ſe relever. lon. 38. 30. lat. 53. 37.

USSEL, *Uſſellis*, petite ville de Fr. dans le Limoſin, chef-lieu du D. de Ventadour, à 2 li. du chât. de ce nom. lon. 19. 56. lat. 45. 32.

USSON, *Uxus*, pet. ville de Fr. en Auvergne, Elect. d'Iſſoire, avec titre de Marq. à 4 li. de Brioude. Elle n'eſt plus peuplée depuis que le R. fit démolir ſon château, en 1634. Il étoit remarq. par le long ſéjour qu'y avoit fait Marguerite de France, premiere femme d'Henri IV. Elle eſt ſur une montagne.

* *USTIANO*, *Uſtianum*, ville d'Ital. dans le Crémoneſe, ſur l'Oglio, à 5. lieues N. E. de Crémone. lon. 27. 40. lat. 45. 15.

UTRECHT, *Ultrajectum*, gr. belle, bien peuplée, & célebre ville des Prov. Unies, cap. de la Prov. de ſon nom, avec une Univ. fameuſe, particuliérement pour le Droit, établie en 1636. Les baſtions & les demi-lunes dont la ville eſt environnée, ne la rendent pas forte. Elle étoit autrefois Arch. & Imp. C'eſt la patrie du Pape Adrien VI. de Gerard Hontorſt, de Witem-Bogaert & d'Anne-Marie Schurman. Ce fut à Utrecht que ſe fit en 1579 l'union qui fut le fondement de la République des Prov. Unies, & que ſe tint le fameux Congrès qui pacifia toute l'Europe dans les dernieres années de Louis le Grand. Il commença en 1712, & finit en 1713. Les Fr. prirent cette ville en 1672, & la rendirent la même année. Elle eſt ſur l'anc. canal du Rhin, à l'endroit où le Vaert ſort de ce fleuve, à 8 li. E. d'Amſterdam, 11 N. E. de Rotterdam, 11 N. O. de Bolduc, 14 O. de Nimegue. lon. 22. 36. lat. 52. 8. La Seign. ou Prov. d'Utrecht, qui a le cinquiéme rang parmi les Prov. Unies, eſt bor. N par la Hol. & le Zuiderzée, E. par le Veluve & le Gueldre, S. par le Rhin qui la ſépare de l'Iſle de Bétau, & O par la Hol. L'air y eſt beaucoup plus ſec qu'en Hollande, le pays étant moins marécageux. Le Gouv. y eſt preſ

le même que dans la Province de Zélande.

Utznach, pet. ville de Suiſſe, u cant. de Zurich, cap. d'un anc. C. à quelque diſtance du lac de Zuich.

Vuchang, gr. & belle ville de a Chine, capit. de la Prov. de Huuang, ſur des canaux qui communiquent avec le Kiang. lon. 131. lat. 1. 10.

Vucheu; *Vucheum*, ville de la hine, ſeptiéme Métropole de la ov. de Kiangſi, ſur le fleuve Can. n. 127. 16. lat. 28. 42.

Vuting, *Vutinga*, ville de la hine, quatriéme ville militaire de Province d'Iunnan. lon. 119. lat. . 27.

Uzeda, ville d'Eſpagne, dans Nouvelle Caſtille, capitale du ché de même nom, avec un châu, à 8 li. N. O. d'Alcala. lon. 32. lat. 40. 50.

Uzel, *Uzella*, petite ville de nce en Bretagne, au Diocèſe de nt-Brieux. Il s'y fait un fort bon mmerce. Elle eſt à 7 lieues S. O. Saint-Brieux. lon. 14. 43. latit. 16.

Uzerche, *Uzercha*, anc. petite e de Fr dans le Limoſin, au c. de Limoges, avec une Abbaye Bénédictins. Elle eſt ſur un roeſcarpé, au pied duquel coule . de Veſere, à 11 li. S. E. de Lies, 87 S. de Paris. lon. 19. 18. 45. 25.

Uzés, *Uſetia*, anc. petite ville r. dans le h. Languedoc, cap. Uſege, avec un Evéché ſuf. de onne, & titre de D. Pairie, éri- 1565. C'eſt la patrie de Jean ercier, *Mercerus*. Les habitans oient autrefois de grands privi; mais ayant embraſſé le Calne au XVI. ſiécle, & ayant été és de ſe ſoumettre en 1629, on ur ôta. Uzès eſt dans un pays l. en bled, huile, ſoie, beſ- & bons vins, à 5 li. N. de es, 8 O. d'Avignon, 8 S. O. nge, 154 S. p. E. de Paris, lon. lat. 44. 1.

W.

Wachtendonck, petite ville des Pays-Bas, dans la Prov. de Gueldres, dans des marais, qui, avec la ri. de Niers, font toute ſa force, à 2 li. de Gueldres. lon. 23. 52. lat. 51. 23.

Waes (le pays de) contrée des Pays-Bas, dans la partie orient. de la Flandre Autrichienne, depuis Gand juſqu'à Yſendick, le long de l'Eſcaut. Il y a de belles prairies & de bons pâturages. Le bled & le lin y abond. & les chevaux en ſont eſtimés. Il a ſes loix & ſes coutumes particulieres.

Wagrie, *Vagria*, pays d'Al. au D. de Holſtein, borné N. E. par la mer Baltique, S. par la Trave, O. par le Holſtein propre, & par la Stormarie. Il a environ 8 lieues de long, ſur 6 de large. Il eſt tres-fert. en bled.

Wahlestatt, jolie petite ville de Suiſſe; chef-lieu du Bail. de même nom, commun entre les cant. Proteſtans & le cant. de Glaris. C'eſt la gr. route pour aller de Suiſſe & d'Al. au pays des Griſons. Elle eſt près du lac de même nom.

Walcheren, *Valacria*, Iſle des Pays-Bas, une des princ. de la Zélande, à l'O. des Iſles de Noort-Bévéland & de Zuyd-Bévéland, à l'emb. du Hont. Middelbourg en eſt la capitale.

Walcourt ou *Valencourt*, ville des Pays-Bas, au C. de Namur, ſur les confins du Liégeois, au pays d'entre Meuſe & Sambre. En 1689, les Fr. l'ayant voulu prendre, furent obligés de ſe retirer avec une grande perte. Elle eſt ſur la ri. d'Eure, à 5 li. S. O. de Charleroi, deux & dem. N. O. de Philippeville, 8 S. E. de Mons, 11 S. O. de Namur. lon. 22. lat. 50. 13.

Waldeck, *Valdecium*, pet. ville d'Al. au cerc. de Weſtphalie, capd'un C. Souv. de même nom, qui eſt entre l'Evéché de Paderborn, le

D. de Weſtphalie, la Seign. d'Itter, & le bas Land de Heſſe, avec un bon chât Elle eſt ſur la ri. de Steinbach, à 11 li S. O. de Caſſel, 13 N. E. de Marpurg. lon. 26. 44 lat. 51. 12.

WALDKIRCK, petite ville d'Al. dans le Briſgaw Autrichien, dans une Iſle formée par la ri. d'Eltz, à 2 li. de Fribourg. lon. 25. 38. lat. 48. 9.

WALDSHUT, *Valdhuſta*, petite ville forte d'Al. au cerc. de Souabe, dans le Kleggow, l'une des 4 villes Foreſtieres ſuj. à la Maiſon d'Autriche. Elle eſt à l'endroit ou la ri. de Schult ſe jette dans le Rhin, à l'entrée de la Forêt Noire, à 7 li. O. de Schaffhouſe, 9 N. O. de Zurich, 3 N. E de Lauffembourg. lon. 25. 57. lat. 47. 38.

WALLEBOURG, *Vallisburgum*, pet. ville de Suiſſe au cant. de Bâle, avec un fort chât. ſur un rocher fort élevé. Elle eſt au pied du mont Jura, dans un vallon étroit, & fait un paſſage important.

WALPON, *Valpo*, petite ville de Hongrie, dans l'Eſclavonie, capit. d'un C. de même nom, avec un château bien fortif. Elle eſt ſur la ri. de Walpon, à 8 li. N. O. d'Eſſek, 40 S. de Bude. lon. 36. 20. lat. 45. 33.

Waltembourg, *Voyez* Abach.

WALTENBRUCH, ville d'Al. dans la Suabe, au D. de Virtemberg, ſur la rive droite de l'Aich.

WANGEN, *Vinania*, ville Imp. d'Al. dans la Suabe, ſur la ri. d'Ober-Arg, à 13 li. N. E. de Conſtance, 7 N. E. de Lindaw. lon. 27 36. lat. 47. 35.

WANGEN, pet. ville de Fr. dans la b. Alſace, au Bail. de Vaſſelone. Elle eſt ſur la pente d'une mont. & eſt entourée d'une muraille de trois pieds d'épaiſſeur, à 3 li. N. O. de Straſbourg. lon. 26. 14. lat. 48. 38.

WARADIN (le grand), *Varadinum*, gr. & forte ville de la h. Hongrie, cap. du C. de même nom, avec une bonne cit. & un Evéc. ſuf. de Colocza. Les Turcs la prirent en 1660, mais les Imp. la reprirent en 1692. Elle eſt ſur la ri. de Keuvres, à 28 li. N. de Temeſwar, 45 N. de Belgrade, 45 E. de Bude. lon. 39. lat. 46. 53. Il y a une autre pet. ville de la h. Hongrie, au C. de Zemplin, ſur la Teiſſe, qu'on appelle *le petit Waradin*.

WARADIN, ville forte de l'Eſclavonie, capit. d'un C. de même nom. Elle appart. à la Maiſon d'Autriche, & eſt ſur la rive droite de la Drave, aux confins de la Stirie, à 12 li. S. O. de Caniſca, 13 N. de Zagrab. lon. 34. 40. lat. 46. 18.

WARBERG, *Varberga*, ville de Suede, dans la Prov de Halland, avec un chât. & un port, ſur la côte de la mer de Dan.

WARBERG ou *WARBORG*, pet. ville d'Al. en Weſtphalie, dans l'Evéché de Paderborn, aux front. du Land. de Heſſe & du C. de Waldeck ſur la Dymel. Elle étoit autrefois Imp. mais aujourd'hui elle appart. à l'Evéché de Paderborn.

WARDE, pet. vil e de Dan. dans le Jutland, à 6 lieues de Rypen, l'emb. de la ri. de Warde.

WARDHUS, *Wardhuſium*, petite ville de Norwege, dans l'Iſle de même nom, cap. de la Laponie Dan. ou Gouv. de Wardhus, avec un chât. Elle eſt ſur le bord de la mer. lon. 50 5. lat 70. 35. Le Gouvern. de Wardhus, ou la Laponie Dan. s'étend depuis le golfe Oſtrafior, juſqu'à la Laponie Moſcovite. Il comprend la partie la plus ſept. de la Norwege. Il ne produit que quelques pâturages.

WARE, ville à marché d'Angl. dans le C. d'Hartfort, au bord de la Ley, ſur la route de Londres à Cambridge. Elle fournit de l'eau à Londres par de beaux aquéducs.

WARHAM, ville à marché d'Angl. en Dorſetshire, ſur la Baie de Poole. C'étoit autrefois une ville conſidérable. Elle envoie deux députés au Parl.

WARKA, jolie ville de Pologne au D. de Mazovie, dans le Pal. de Czersk, ſur la ri. de Pilſa. Il s'y fait de la très-bonne biere. lon. 39. lat. 51. 23.

WARNETON, pet. ville mal fortifiée des Pays-Bas, dans la Flandre Autrichienne, sur la Lys, à 2 li. d'Ypres, & 3 de Lille.

WARRINGTON, *Rhigodunum*, ville à marché d'Ang. dans la Prov. de Lancastre, avec titre de C. Elle envoie au Parl. & est sur le Mersey, qu'on passe sur un beau pont, à 50 li. N. O. de Londres. lon. 14. 40. lat. 53. 26.

WARTA, ville de Pologne, au Pal. de Siradie, sur la ri. de Warta, entre Siradie & Sadeck Elle fut prise & presque réduite en cendres par les Chevaliers de l'Ordre Teutonique en 1331. Elle s'est rétablie.

WARTENBERG, ville bien fortif. d'Al. dans la Silésie, cap. d'une Seigneurie de même nom, sur la Weida.

WARWICK, *Verovicum*, jolie & confid. ville d'Ang. cap. du C. de même nom, avec un beau & fort chât. Elle envoie 2 Députés au Parl. Elle est bâtie sur une colline, près de l'Avon, à 26 li. N. O. de Londres, lon. 15. 59. lat. 52. 18.

Le Warwickshire est bor. N. & O. par les C. de Stafford & de Leycester, E. par celui de Northampton, S. par ceux d'Oxford & de Glocester. Il a environ 14 li. de long sur 10 de large. C'est un pays fort fertile.

WASGOW (le) pays de Fr. qui comprend une gr partie de la basse Alsace.

WASSELONE, pet. ville de Fr. en Alsace, sur la ri. de Massick, avec un fort chât. sur le haut d'une mont. Il s'y tient toutes les semaines un marché fort fréquenté.

WATERFORD, *Vaterfordia*, gr. & bien peuplée, très-com & riche ville de marché d'Irlande, cap. du C. de même nom, avec un Evéc. suf. de Cashel, & un bon havre défendu par un fort chât. Elle est sur la Shure, à une li. de la mer, 20 N. E. de Cork, 23 E. de Limerick, 25 S. O. de Dublin. lon. 10. 33. lat. 52 10. Le C. de Waterford a 16 lieues de long sur 8 de large. C'est un beau & bon pays.

WATTEN, petite ville des Pays-Bas, dans la Flandre Fr. dans la Châtel. de Bourbourg, sur l'Aa, à 2 li. de St Omer, avec une Abbaye de l'Ordre de St Augustin.

WECHTERBAC, pet. ville d'Al. dans la Wéteravie, au C. d'Isenbourg, sur la ri. de Kintz, avec un chât. où demeure un C. d'Isenbourg.

WEERT, pet. ville des Pays Bas, dans le Brabant Hol. chef-lieu d'une Seign. de son nom, au quartier de Bolduc, à 4 li. de Ruremonde. C'est la patrie de Jean Weert, qui de garçon cordonnier, parvint à commander les Armées de l'Emp. & à la Vice-Royauté de Bohême.

WEIBSTAT, *Veibstadium*, petite ville d'Al. au cer du haut Rhin, dans l'Evéc. de Spire, à 5 li N. O. d'Heilbron, 4 S. E. d'Heidelberg. lon. 27. 34 lat. 49. 18.

WEIDEN, *Veida*, pet. ville d'Al. au cer & Pal. de Baviere, cap. d'un Bail. appart. à l'Elect. de Baviere. Elle est sur la Nab, à 4 li. N. O. de Leuchtemberg. lon 29. 54. lat. 49. 44.

WEILBOURG, ville d'Al. au cer. du h. Rhin, dans le C. de Nassau Weilbourg, sur la ri. de Lohn, à 8 li. N. E. de Nassau, 8 N. O de Francfort, 10 N. E. de Mayence. lon. 26. 3. lat. 50 24.

WEILHEIM, pet. ville d'Al en Suabe, au D. de Wirtemberg, sur la rive droite de la Lauter, avec titre de Comté.

WEILL, pet. ville libre & Imp. d'Al. dans le cer. de Suabe, au D. de Wirtemberg, sur la ri. de Wurm, à 5 li. N. O. de Stutgard, 9 N. de Tubinge. C'est la patrie du célebre Kepler. lat. 48. 53. lon. 26 28.

WEIMAR, *Veimaria*, ville d'Al. au cer. de la h. Saxe, dans la Thuringe, cap. du D. de Saxe-Weimar, avec un gr. & magnifique chât. où le D. fait sa résid Elle est sur la ri. d'Ilm, à 8 li. N. E. d'Erfort, 4 N. O. de Jena, 8 S. O. de Naumbourg, lon. 29. 24. lat. 51. 6.

Le D. de Weimar a environ 7 li. de long, sur 4 de large; il est entre le ter. d'Erford, le Bail. d'Ekarsberg,

la ri. de Sale, & le C. de Schwarſbourg.

WEINGARTEN, pet. ville d'Al. dans le b. Pal. du Rhin, ſuj. à l'Elect. Pal. Elle eſt ſur la ri. de Printza, à une lieue & demie N. E. de Dourlach, 3 & demie S de Philiſbourg. lon. 27. 8. lat. 49. 2.

WEINHEIM, ville d'Al. dans le b. Pal. du Rhin, ſuj. à l'Elect. Pal. ſur les confins de l'Elect. de Mayence, à 3 li. d'Heidelberg, 2 E. de Worms. lon. 26. 17. lat. 49. 33.

Weiſſembourg, *Voyez* Albe-Julie.

WEISSEMBOURG, *Sebuſium*, *Viſſemburgum*, ville de Fr. en Alſace, au pays de Waſgaw, ſur les front. du Pal. chef-lieu d'un Bail. Elle étoit autrefois libre & Imp. mais elle fut cédée à la Fr. par la paix de Riſwick, & Louis XIV. en fit démolir les fortif. Il y a entre cette Place & Lauterbourg, des lignes fameuſes. Les Fr. y forcerent les Autrichiens en 1744, & les obligerent de les abandonner. Ils y rentrerent après & en détruiſirent une partie. Elle eſt ſur la Lauter, à 4 li. S. O. de Landaw, 9 S. O. de Philiſbourg, 13 N. E. de Straſbourg, 105 de Paris. lon. 25d. 37'. 14''. lat. 49d. 2'. 10''.

WEISSEMBOURG, *Veiſſemburgum*, ville libre & Imp. d'Al. au cer. de Franconie, dans l'Evéc. d'Aiſchſtat. Elle eſt ſur le Rednitz, à 2 li. N. de Papenheim, 8 N. O. de Neubourg, 12 S. O. de Nuremberg. lon. 28. 26. lat. 48. 59.

WEISSEMBOURG, ville d'Al. au cer. de la h. Saxe, dans le D. de Saxe, ſur les front. du Brandebourg, à 8 li. de Wittemberg, 8 de Deſſau. lon. 30. 36. lat. 51. 53.

WELLS, *Fontanenſis Eccleſia*, bien peuplée & jolie ville à marché d'Ang en Sommerſetshire. Elle fait avec Bath un Evéc. La Cathédrale eſt très-belle. Elle envoie deux Députés au Parl. & eſt dans un endroit où il y a beaucoup de puits & de ſources d'eau-vive, à 32 li. O. de Londres. lon. 15. 3. lat. 51. 14.

WENDEN, *Venda*, ville de l'Empire Ruſſien, dans la Livonie, ſur la riviere de Froiden. Elle eſt preſque ruinée.

WENDOWER, ville à marché d'Ang. en Buckinghamshire, à 10 li. N. O. de Londres. Elle envoie deux Députés au Parl. lon. 16. 50. lat. 51. 40.

WENLOCK, ville à marché d'Ang. en Shropshire, à 44 li. N. O. de Londres. Elle envoie deux Députés au Parl. lon. 14. 45. lat. 42. 52.

WENSYSSEL, ville de Dan. au Sud-Jutland, cap. de la Préfecture de même nom, qui eſt une des princ. du Dioc. d'Albourg. Elle eſt ſur la Ryaa, à 7 li. N. O. d'Albourg. lon. 27. 55. lat. 57. 6.

WERBEN, *Verbena*, ville d'Al. au cer. de la b. Saxe, dans la vieille Marche de Brandebourg, dans l'endroit où le Havel ſe jette dans l'Elbe. Elle étoit autrefois très-forte; mais ayant été priſe différentes fois dans les guerres d'Al. on en a enfin démoli les fortific. Il y a une autre ville de ce nom en Poméranie.

WERN, *Verna*, pet. ville d'Al. au cer. de Weſtphalie, dans le haut Evéc. de Munſter, près de la Lippe. lon. 25. 20. lat. 51. 40.

WERTHEIM, ville d'Al. dans la Franconie, ſur la rive gauche du Mein, dans l'endroit où ce fleuve reçoit le Tauber. Elle donne ſon nom à un Comté.

WESEL. *Aliſo*, ville forte d'Al. au cer. de Weſtphalie, au D. de Cleves, avec une très-bonne cit. Elle étoit autrefois Imp. & Anſéatique; mais aujourd'hui elle appart. au R. de Pruſſe. Elle eſt ſur la rive droite du Rhin, dans l'endroit où il reçoit la Lippe, à 10 li. S. E. de Cleves, N. E. de Gueldres, 18 N. de Cologne. lon. 24. 16. lat. 51. 37.

WESENBERG, pet. ville de l'Empire Ruſſien, dans l'Eſthonie, dans le Wigland. Elle eſt aſſez bien fortifiée, & ſit. ſur la ri. de Wiſſ, à 2 li. N. O. de Narva, 17 S. E. de Revel. lon. 44. 23. lat. 59. 14.

Weſer, *Viſurgis*, riv. conſid. d'Al. dans la b. Saxe, qui ſe forme

les ri. de Wertz & de Fulde, & se jette dans la mer du Nord.

West-Hoff, pet. ville de Fr. dans la b. Alsace, chef-lieu d'un Bail. avec un chât. fortifié. Elle est au pied d'une mont. lon. 26. 12. lat. 48. 37.

Westminster, ville d'Ang. qui fait aujourd'hui partie de Londres. Elle envoie deux Députés au Parlem. C'est dans le Palais de Westminster où s'assemble le Parl. & c'est dans son Eglise qu'on enterre les R. & les Reines d'Ang. & qu'on les couronne. C'est la patrie de Benjamin Johnson. *Voyez* Londres.

WEST-MORLAND, *Damnii Westmaria*, Prov. d'Ang. avec titre de C. d'environ 8 li. de long, sur 8 de large, bor. N. & O. par le D. de Cumberland, E. par celui d'Yorck, S. & S. E. par le D. de Lancastre. C'est un pays couvert de h. mont. sec & peu habité. Appleby en est la capitale.

Westeras, *Arosia*, ville consid. de Suede, cap. de la Westmanie, avec un Evéc. & un chât. C'est dans cette ville que se fit l'union héréditaire qui assura la Couronne à la postérité de Gustave Vasa. Gustave le Gr. défit auprès de cette ville en 1520 le R. de Dan. Christiern II. Elle est sur le lac Maler, à 5 li. N. E. de Koping, 13 S. O. d'Upsal, 17 N. O. de Stockholm. lon. 34. 40. lat. 59. 38.

Westernes, *Hebrides*, nom qu'on donne aux Isles qui sont sur la côte occid. de l'Ecosse. Elles sont en gr. nombre.

Wtsterwick, *Vestrovicum*, ville de Suede, dans la Smalande, sur les front. de l'Ostrogothie, avec un bon port. Elle est sur la mer Baltique, à 24 li. N. E. de Calmar, 32 S. O. de Stockholm. lon. 35. 20. lat. 57. 58.

West-Frise, *Voyez* Hollande.

WEST-MANIE, Prov. de Suede qui fait partie de la Suede propre, ayant 30 li. de long, sur 17 de large. Elle est bor. N. par la Dalékarlie, E. par l'Uplande, S. par la Sudermanie & par la Néricie, O. par le Vermland. Il y a des mines d'argent.

WESTPHALIE, *Westphalia*, l'un des cer. de l'Emp. bor. par la mer d'Al. E. par le cer. de la b. Saxe, S. par le cer. du b. Rhin, O. par les Pays-Bas. On le divise en Prov. de Westphalie, & en D. de Westphalie. Le D. est bor. N. par l'Evéc. de Paderborn, E. par la Hesse, S. par l'Ar. de Treves. Il appart. à l'Elect. de Cologne. La Prov. comprend plusieurs P. & C. L'Evêq. de Munster & les D. de Juliers & de Cleves sont Directeurs du cercle. En général le ter. de la Westphalie est extrêmement fertile. Il y a de bons pâturages qui nourrissent quantité de chevaux. On estime les jambons de Westphalie.

WESTRO-GOTHIE, Prov. qui occupe la partie occid. de la Gothie. *Voyez* Gothie.

WÉTÉRAVIE, *Veteravia*, Prov. d'Al. dans le cer. du h. Rhin, entre la Hesse & le Mein. Elle renferme plusieurs petits Etats.

Wetzlar, *Vetsflaria*, ville libre & Imp dans la Wétéravie, célebre depuis qu'on y a transporté la Chambre Imp. de Spire. Elle est au confl. de la Lohn, de la Disle & du Dillen, à 2 li. S. de Solms, 6 S. O. de Marpurg, 8 N. de Francfort, 31 N. p. E. de Spire. lon. 24. 18. lat. 50. 28.

Wexford, *Vexfordia*, ville à marché d'Irlande, dans la Prov. de Leinster, cap. d'un C. qui a 16 li. de long, sur 9 de large, avec un port très-commode. Elle envoie deux Députés au Parl. & est à 20 li. S. de Dublin, 10 N. E. de Waterford. lon. 11. 12. lat. 52. 20.

Wexio, *Vexio*, ville de Suede, dans la Gothie mérid. sur le lac de Salen, avec un Evéc. suf. d'Upsal à 12 li. de Jonecoping, 19 O. de Calmar, 62 S. O. de Stockholm. lon. 32. 55. lat. 56. 48.

Weymouth, *Vimutium*, ville à marché d'Ang. dans la Prov. de Dorset, avec un bon port, & titre de Vic. Elle envoie deux Députés au

Parl. & eſt à l'emb de la ri. de Wey, à 35 li. S. O. de Londres. lon. 15. 50. lat. 50 42.

WHITHERN, *Candida Caſa*, ville Parl. d'Ecoſſe, au C. de Galloway. Elle étoit autrefois Epiſc. & avoit un fameux Monaſtere dédié à St Ninain. Elle eſt ſur la Baie de Newton, à 33 li. S. d'Edimbourg. lon. 12. 45. lat. 55. 3.

WIATKA, D. de Moſcovie, bor. N. par la Permie, S. par la Prov. de Cazan, E. par la Sibérie, O. par les Ouſtiachs. C'eſt un pays marécageux & ſtérile.

WIBOURG, *Viburgum*, ville riche & com. de l'Emp. Ruſſien, cap. de la Carélie Finoiſe, avec un Evéché ſuf. de Riga, & une forte cit. Elle fut cédée à la Ruſſie par la Suede en 1721. Elle eſt au fond d'un golfe où elle a un havre, à 36 li. N. p. E. de Narva, 100 N. E. de Riga; 27 N. O. de Nortbourg. lon. 47. 25. lat. 60. 56.

WIBOURG, *Viburgum*, ville conſid. de Dan. cap. du Nord-Jutland, & du Diocèſe de ſon nom, avec un Evéc. ſuf de Lunden, C'eſt le ſiége du Tribunal ſupérieur de la Prov. Elle eſt ſur le lac Water, dans une Peninſule, à 38 li. N. O. de Sleſwick, 44 O. p. N. de Coppenhague. longitude 27. 50. latitude 56. 30.

WICK ou *WYCK*, pet. mais forte ville des pays Hol. au D. de Limbourg, ſur la rive droite de la Meuſe, vis-à-vis de Maſtricht, avec laquelle elle eſt jointe par un pont

WICKLOW, ville à marché d'Irlande, cap. du C. de ſon nom, avec un petit port, à l'emb. de la ri. de Letrim, à 8 li. S. de Dublin. Elle envoie deux Députés au Parlement.

WIELIKIELOKI, ville aſſez conſid. de l'Emp. Ruſſien, dans la partie occid. du D. de Rzeva, ſur la ri. de Lovaſt, avec un bon chât. lon. 49. 10. lat. 56. 32.

WIELUN, *Vieluna*, ville de la gr. Pologne, au Pal. de Siradie, ſur les confins de la Siléſie, ſur une ri, qui ſe jette dans la Warta, avec un bon chât. à 8 li. de Siradie. lon. 36. 12. lat. 51. 12.

WIGAN, ville à marché d'Ang. dans la Prov. de Lancaſtre, ſur la ri. de Dugleſſ, à 50 li. N. O. de Londres. Elle envoie deux Députés au Parl. lon. 14. 46. lat. 53. 34.

WIGHT, *Vectis*, Iſle ſur la côte mérid. d'Anglet. qui fait partie du Hampshire, au S. O. de Portſmouth, d'environ 7 li. de long & 4 de large. Elle eſt extrémement fert. & agréable. Elle abon. en pâturages, en gibier & en poiſſon. Ses côtes ſont preſque toutes eſcarpées. Elle avoit autrefois le titre de Royaume.

WIGTOUN, *Vieto*, anc. pet. ville Parl. d'Ecoſſe, au C. de Galloway, avec titre de C. & un havre à l'emb. du Baldnoch, à 23 li. S. O. d'Edimbourg, 116 N. O. de Londres. lon. 12. 50. lat. 55. 10.

WIHITZ, ville aſſez forte des Etats du Turc, dans la Croatie, au C. de Markoſecht.

WILDESHUSEN, *Vildhuſia*, ville d'Al. au cer. de Weſtphalie, ſur la ri. de Hunde, cap. d'un petit pays de ſon nom, appartenant à l'Evêq. de Munſter.

WILKOMIR, *Vilkomeria*, ville de Pologne, dans la Lithuanie, au Pal. de Wilna, ſur la ri. de Swieta. à 14 li. N. O. de Wilna. lon. 44. 26. lat. 55. 16.

WILLEMSTADT, *Guillelmi-Stadium*, jolie & forte ville des Pays-Bas, dans le Brabant Hol. avec un havre très-fréquenté. Elle fut bâtie en 1583 par Guillaume I. P. d'Orange. C'eſt un des boulevards de la Hol. du côté du Brabant; on y entretient toujours garniſon. Elle eſt ſur le Hollands-Diep, à 6 li. N. E. de Berg-op-Zoom, 5 S. O. de Dordrecht. lon. 21. 58. lat. 51. 42.

WILLISAW, jolie petite ville de Suiſſe, au cant. de Lucerne, entre de hautes mont. ſur la ri. de Wiger.

WILNA, *Vilna*, gr. riche, bien peuplée, com. & célebre ville de Pologne, cap. du gr. D. de Lithuanie & du Pal. de même nom, avec un Evéc. ſuf. de Gneſne, une Univerſ.

blie en 1579, un anc. chât. & un lais où logeoient les G. D. L'E- le des Jéſuites, bâtie au milieu de place, eſt magnifique. La ville eſt bitée par différentes Nations qui nnent y trafiquer. Elle eſt à l'emb. ruiſ. de Wilia, dans la Wilna, à li. S. p. E. de Riga, 80 E p. N. Warſovie, 90 S. E. de Dantzick, N. E. de Gneſne. lon. 44. 18. 54. 32.

e Pal eſt bor. N. par le Semigal- la Livonie & le Pal. de Poloczk, par ceux de Witepsk & de Minski, par le même, & par celui de Tro- O. par le même & par la Samo- ie.

WILSHOVEN, ou *WILSHOF-* v, pet. ville d'Al. dans la Bavie- au confl. de la ri de Wils, avec Danube. Le Général Brown la prit 1745.

WILSNACH, pet. ville d'Al. dans Marg. de Brandebourg, ſur un . qui ſe jette un peu au-deſſus dans lbe.

WILSTHIRE, *Viltonia*, Prov. diterranée d'Ang. avec titre de C. . N. par le D. de Gloceſter, E. le Barckshire & le Hampshire, par le Hampshire & le Dorſetshi- O. par le D. de Sommerſet. Elle li. de long, ſur 10 de large. C'eſt des plus belles Prov. d'Ang. Elle n. ſur-tout en pâturages. Saliſbu- n eſt la capitale.

WILTON, ville à marché d'Ang. Wiltshire, ſur la ri. de Willey, li. S. O. de Londres. Elle en- deux Députés au Parl. lon. 15. lat. 51. 6.

WIMPFFEN, *Cornelia Vimpina*, ville libre & Imp. d'Al. dans la be, au Craighgou, ſur la rive che du Necker, à 2 li. N. d'Hail- n, 5 E. d'Heidelberg. Elle eſt di- e en h. & en b. lon. 26. 44. lat. 20.

WINCHELSEY, ville d'Ang. au le Suſſex, avec titre de C. & un . Elle envoie deux Députés au . & eſt à l'emb. de la Rye, ſur aie que forme cette ri. à 16 li. S. ondres. lon. 18, 20. lat. 50. 55.

WINCHESTER, *Vintonia*, anc. gr. & très-conſid ville d'Ang. cap. du Hampshire, avec un riche Evéc. ſuf. de Cantorbéry, un anc. chât. un beau Collége, & titre de Marq. Elle envoie deux Députés au Parl. & eſt entre deux collines, ſur l'Itching, à 20 li. S. O. de Londres, 7 S. E. de Saliſbury lon. 16. 22. lat. 51. 1.

WINDAW, *Vinda*, ville du D. de Curlande, avec un chât. & un port à l'emb. de la ri. de Weta, dans la mer Baltique, à 28 li. N. de Memel, 28 N. O. de Mittaw. lon. 39. 25. lat. 57. 12.

WINDLINGEN, pet. ville d'Al. dans la Suabe, au D. de Wirtemberg, près de la rive droite du Neckre, à 5 li. de Stutgard.

Windſor, *Windeſorium*, bourg d'Ang. en Berkskire, avec titre de Vic. fameux par la maiſon de plaiſance qu'y ont les R. d'Ang. depuis Guillaume le Conquérant. Il envoie deux Députés au Parl. & eſt à 7 li. de Londres. lon. 16. 58. lat. 51. 28.

WINGURLA, ville des Indes orient. au R. de Viſapour, ſur la mer, aſſez près de Goa, au N. Les Hol. y ont une loge.

WINNICZA, *Vinnicza*, ville forte de Pologne, dans la Podolie, cap. d'un ter. de ſon nom, au Pal. de Braclaw, avec un chât. Les Coſaques la prirent en 1650; mais les Polonois la reprirent quelque tems après. Elle eſt ſur la rive droite du Boug à 13 li. de Braclaw. lon. 46. 56. lat. 49. 28.

WINSCHOTE, pet. ville des Prov. Unies, dans la Seig. de Groningue, à 5 li. de la ville de ce nom. Le P. d'Orange y défit un gros d'Eſpag. en 1548.

WINSHEIM, *Veniſima*, petite ville & Imp. d'Al. dans le cer. de Franconie, au Mar. d'Anſpach, ſur l'Aiſch, à 12 li. N. O. de Nuremberg, 15 S. O. de Bamberg. lon. 27. 59. lat. 49. 30.

WINTERTHOUR, *Vitodurum*, anc. & jolie ville de Suiſſe, au can. de Zurich. On y voit une riche Bibliotheque, & une fontaine d'eaux

minérales. C'eſt la patrie de Jean de Vinterthour. Elle eſt ſur la ri. d'Eulach, dans une plaine agréable & fert. à 6 li. N. E. de Zurich. lon. 26. 33. lat. 47. 42.

Wirtemberg, *Voyez* Vurtemberg.

WISBAD, pet. ville d'Al. dans la Wétéravie, chef-lieu d'une Seigneurie de même nom, renommée par ſes eaux minérales. Elle appart. au C. de Naſſaw, & eſt à 2 li. de Mayence, 7 de Francfort. lon. 25. 50. lat. 50.

WISBY, *Visburgum*, ville de Suede, cap. de l'Iſle de Gotland, avec un port défendu par un fort château. Elle étoit autrefois très-riche & très-conſid. mais elle eſt aujourd'hui preſque ruinée. On prétend que ce ſont les habitans de cette ville qui ont dreſſé les premieres Cartes marines. Elle eſt ſur la pente d'un rocher, au bord de la mer Baltique, à 35 li. S. E. de Stockholm. lon. 36. 56. lat. 57. 40.

WISET, petite ville fortifiée des Pays-Bas, dans l'Evéc. de Liége, ſur la rive droite de la Meuſe, à 3 li. S. de Maſtricht, 3 N. de Liége.

WISLOKE, pet. ville d'Al. au bas Pal. du Rhin, ſuj. à l'Elect. Pal. Elle eſt ſur la ri. d'Elſatz, à 3 li. S. d'Heidelberg. lon. 27. 26. lat. 49. 15.

WISMAR, *Viſmaria*, gr. & forte ville d'Al. au cer. de la b. Saxe, cap. du D. de Meckelbourg, avec une bonne cit. & un bon havre. Elle étoit autrefois Anſéatique. C'eſt la patrie de Daniel George Morhof. Les Suédois la prirent en 1632. Les Dan. la reprirent en 1675; mais elle retourna à la Suede par le Traité de Fontainebleau, & elle lui eſt reſtée. Elle eſt au fond d'un golfe, ſur la mer Baltique, à 16 li. E. de Lubeck, 23 N. E. de Lunebourg, 28 O. p. S. de Stralſund. lon. 29. 32. lat. 53. 56.

WITEPSKI, *Witepſcia*, ville fortifiée de Pologne, dans la Lithuanie, cap. du Palat. de même nom, avec un chât. Elle eſt ſur les ri. de Dwina & de Widsba, à 66 li. N. E. de Wilna, 20 N. E. de Poloczk, 32 N. O. de Smolensko. lon. 48. 58. lat. 55. 58.

Le Pal. eſt bor. N. par le D. Reſchow, E. par la P. de Biéla & Pal. de Smolenskow, S par les P de Mſciſlaw & de Minski, O. ceux de Wilna & de Poloczk.

WITLICH, *Vitelliacum*, peti ville d'Al. au cer. du b. Rhin, da l'Arc. de Treves, avec un chât. ſ la ri. de Leſer.

WITTEMBERG, *Leucorea W temberga*, forte & fameuſe ville d'A au cer. de la h. Saxe, cap. du D. Saxe, avec une célebre Univ. érig en 1502 par Fréderic III. Elect. Saxe, & un bon chât. Elle eſt ſur rive droite de l'Elbe, à 5 li. E. Deſſau, 15 S. de Brandebourg, N. O. de Dreſde, 18 S. O. de Be lin. lon. 30. 45. lat. 51. 54.

WITZEHAUSEN, pet. ville d'A au Land. de Heſſe-Caſſel, chef-li d'un quartier auquel elle donne ſ nom. Elle eſt ſur le Weſer, en Allendorff & Munden, à 3 lieues Caſſel.

Wladiſlaw, *Voyez* Inowladiſla

WLODZIMIETZ ou *WLODIMIR* *Vlodimeria*, ville de la pet. Pologn dans la Volhinie ſupérieure, cap. D. de même nom, avec un châtea Elle eſt ſur le ruiſ. de Luy, qui jette dans le Boug, à 27 li. N. E. Limbourg, 12 li. O. de Luck. lo 42. 58. lat. 50. 48.

WOLAW, *Volavia*, petite vi d'Al. en Siléſie, cap. de la P. de m me nom, avec un chât. Elle eſt p de l'Oder, à 8 li. N. O. de Breſla 13 S. E. de Glogaw. lon. 34. 2 lat. 51. 16.

WOLFFENBUTEL, *Guelpherb tum*, gr. & conſid. ville d'Al. da le cercle de la baſſe Saxe, au D. Brunſwick, avec un chât. où réſi le D. de Brunſwick-Wolffenbutel une des plus belles Bibliothequ d'Al. & un Arſenal bien fourni. El eſt ſur l'Ocker qui la traverſe, à li. S. de Brunſwick, 12 O. d'Ha berſtat, 9 E. de Hildesheim. lo 28. 15. lat. 52. 15.

WOLFSBERG, *Luporum Mons* ville d'Al. dans la b. Carinthie, ſ la ri. de Lavand, dans la dépenda

de l'Evêque de Bamberg. Elle eſt pied d'une mont. où il y a beaup de loups. C'eſt de là qu'elle a s ſon nom.

Wolga (le), *Volga*, l'une des s gr. ri. du monde, dans l'Emp. ſſien. Elle prend ſa ſource au lac onow en Ruſſie, ſur les front. de Lithuanie, & ſe jette dans la mer ſpienne, à 12 lieues d'Aſtracan, ès un cours de plus de 400 lieues llemagne.

Volgast, *Volgaſtia*, ville aſſez ſid. d'Al. au cer. de la h. Saxe, s la Poméranie, cap. d'un ter. même nom, avec un chât. & un plus gr. & des meilleurs ports de ner Baltique. Elle appartient à la de, & eſt ſur le Pfin, près de la Baltique, à 5 li. S, E de Gripſd, 10 S. E. de Stralſund, 17 O. de Stetin. lon. 31. 45. lat. 8.

Vollin, *Vollinum*, ville d'Al. cer. de la h. Saxe, dans la Poméie, dans la Seign. de Wolgaſt, c un port. C'eſt la patrie de Buhagen. Elle appart. aux Suédois, ſt dans une Iſle formée par la ri. Swine, & de Diwenow, à 4 li. O. de Camin. lon. 32. 30. lat. 56.

Volmar, *Volmaria*, pet. ville 'Emp. Ruſſien, dans la Livonie, er. de Lette, ſur la ri. de Trei-. lon. 42. 30. lat. 57. 32.

Volodimer, *Volodimiria*, e aſſez conſid. de l'Emp. Ruſſien, du D. de même nom, ſur la ri. Cleſma-Reca, à 60 li. N. E. de ſcou. Les Gr. D. de Ruſſie y faint autrefois leur réſid. lon. 60. lat. 55. 46.

a Prov. eſt bor. N. par le Wolga, ar la Seig. de la b. Novogorod, ar le D. de Moſcou, O. par celle Suſalde.

OLOGDA, *Vologda*, gr. & e ville de l'Emp. Ruſſien, cap. O. de même nom, avec un Arc. y fait un bon com. On y voit une ntité prodigieuſe d'Egliſes. Elle ur la ri. de Wologda, à 100 li. Moſcou, 50 de Jeroſlaw. lon. 59. lat. 59. 10.

La Prov. eſt bor. N. par la Prov. de Gargapol, O. par celle de Bielozero, S. par celles de Bielski & de Suſalde, E. par celle d'Oſtioug.

Woodstok, ville à marché d'Ang en Oxfordshire, avec un beau chât. nommé *Blenhaimet*. C'eſt la patrie d'Edouard *dit le P. Noir*, qui gagna la fameuſe bat. de Poitiers, & de Geoffroi Chaucer. Elle envoie 2 Députés au Parl. & eſt à 22 li. N. O. de Londres, près de la ri. d'Evenlode. lon. 16. 16. lat. 51. 50.

WORCESTER, *Vigornia*, anc. gr. & belle ville d'Ang. cap. du Worceſtershire, avec un Evéc. La Cathédrale eſt fort belle. Worceſter envoie deux Députés au Parl. & eſt ſur la pente d'une colline, ſur la Saverne, à 32 li. N. O. de Londres, 6 N. E. d'Hereford. lon. 15. 26. lat. 52. 26.

La Prov. a 44 li. de tour, & contient environ 20600 maiſons. C'eſt une des plus belles & des meilleures d'Angleterre.

Woringen, *Buruncum*, petite ville d'Al. dans l'Elect. de Cologne, à 3 li. de la ville de ce nom, ſur la rive gauche du Rhin. Elle eſt fameuſe par la bataille qui ſe donna auprès en 1288.

Workum, *Vorcumum*, ville des Prov. Unies, dans la Friſe, ſur le Zuiderzée, au C. de Weſtergoo, avec un port, à 4 li. de Harlingen. Elle eſt gouv. par huit Bourguemeſtres.

WORMS, *Vormatia* ou *Borbetomagnus*, anc. gr. & fameuſe ville libre & Imp. d'Al. au Pal. du Rhin, avec un Evéc. dont l'Evêq. eſt ſou. & P. d'Emp. Elle eſt principalement célebre par les Diettes qui s'y ſont tenues. Depuis qu'elle fut brulée par les Fr. en 1689, elle eſt pauvre & dépeuplée Elle eſt dans une ſit. fort agréable, dans un pays fert. ſur-tout en bon vin, près de la rive gauche du Rhin, à 7 li. N. O. d'Heidelberg, 8 N O. de Spire, 8 S. E. de Mayence, 13 S. O. de Francfort. lon. 26. 2. lat. 40. 34.

L'Evéc. de Worms eſt enclavé dans

le Pal. entre les Bail. d'Oppenheim & de Neuſtat. Il ne comprend que des villages.

Worotinski, *Voyez* Vorotinsk.

WURTEMBERG, *Virtembergenſis Ducatus*, D. ſouv. d'Al. dans la Suabe, bor. N. par la Franconie, l'Arc. de Mayence & le Pal. du Rhin, E par le C. d'Oeting, le Marq. de Burgau, le ter. d'Ulm, & pluſieurs autres petits Etats, S. par les P. d'Hohen-Zollern & de Furſtemberg, & par le Mar. d'Hohenberg, O. par le Pal. du Rhin, le Mar. de Bade & la Forêt Noire. Il a 22 li. de long, ſur 22 de large. C'eſt un pays des plus fert. & des mieux peuplés d'Al. Le D. de Wurtemberg eſt Grand Veneur de l'Empire.

WURTZBOURG, *Herbipolis*, grande & belle ville d'Al. l'une des princ. du cer. de Franconie, cap. de l'Evéc. de Wurtzbourg, qui eſt ſuf. de Mayence, avec un bon chât. nommé *Frawenberg*, où l'Evêq. fait ſa réſid. & une Univ. érigée en 1043. Elle étoit autrefois Imp. mais aujourd'hui elle eſt ſuj. à ſon Evêque. Elle eſt ſur la rive droite du Mein, au milieu de quantité de beaux jardins, à 16 li. S. O. de Bamberg, 18 N. O. de Nuremberg, 25 E. p. S. de Francfort, 30 S. p. E. de Mayence, 120 N. O. de Vienne. lon. 27. 40. lat. 49. 44.

L'Evéc. de Wurtzbourg eſt d'une gr. étendue, comprenant la princ. partie de la Franconie. Il confine avec le C. d'Henneberg, le D de Cobourg, l'Abbaye de Fulde, l'Arc. de Mayence, le Mar. d'Anſpach, l'Evéc. de Bamberg, & le C. de Wertheim. L'Evêq. P. de Wurtzbourg eſt D. de Franconie. Celui qui eſt élu Chanoine de Wurtzbourg pour être Evêque doit paſſer nud juſqu'à la ceinture devant les Chanoines, qui lui donnent des coups de verges.

Wuck-Te-Duerstede, ville des Pays-Bas Hol. dans la Seig. d'Utrecht; avec un fort chât. Elle eſt ſur le Rhin, au commencem. du Leck, à 4 li. & demie d'Utrech, 2 de Rhenen. lon. 22. 52. lat. 52.

Wuiſſan, bourg de Fr. dans Boulenois, ſur la mer. On le pre pour le *Portus Itius*, où Jules C ſar s'embarqua pour paſſer en An

Wyl, jolie pet. ville de Suiſſ dans les ter de l'Abbé de St Gal qui y a un beau Palais. Elle eſt f peuplée & bâtie ſur une hauteur.

X.

Xacca ou *Sacca*, *Termæ*, v le de Sicile, dans la vallée Mazare, avec un fort chât. & port. Elle eſt ſur la côte mérid. l'Iſle, au pied d'une mont. à 8 S. E. de Mazare, 19 S. O. de Pal me. lon. 30. 37 lat. 37. 34.

Xagua, port de l'Amér. ſur la c te mérid. de l'Iſle de Cuba, en l'Iſle de Pinos & Spiritu Santo. C' un des plus beaux ports de l'Am rique.

Xainctes, *Voyez* Sainctes.

Xamuen, gr. Iſle de la Chin dans la Prov. de Xantung, dans golfe de Gang. Elle eſt fort peupl & a une bonne rade.

* Xandre (St), bourg de Fran dans le pays d'Aunis, Elect. de Rochelle.

Xaocheu, *Xaocheum*, gr. vi de la Chine, deuxiéme Métropole la Prov. de Quanton, entre deux navigables. lon. 130. 30. lat 24

Xaouu, ville de la Chine, h tiéme Métropole de la Prov. de F kien. lon. 131. lat. 17. 10.

Xativa, *Setabis*. C'étoit aut fois une ville très-floriſſante d'E au R. de Valence, dans la Prov. Segura; mais ayant pris le parti l'Archiduc en 1706, elle fut pr par les Fr. & les Eſp. qui la détr firent totalement. Depuis elle s' un peu rétablie Elle eſt ſur le pe chant d'une h. colline, au pied laquelle paſſe le Xucar, à 13 li. O. de Valence, 20 N. O. d'Alica te. lon. 17. 21. lat. 39. 1.

Xecien, *Xecienum*, ville de Chine, cinquiéme Métropole de Prov. de Queicheu, dans un pays

trouve du vif-argent. lon. 124. lat. 27. 55.
ENSI le), P.ov. ſept de la Chi- la troiſiéme des ſeize qui com- nt ce gr. Emp. Elle eſt bor. N. a gr. muraille, E. par le fleuve ie, & des autres côtés par des t. Elle renferme 8 Métropoles, cités, ſans les villes militair. s s fort. Elle abon. en tout ce qui éceſſaire à la vie On y trouve tité de plantes médecinales. Si- en eſt la capitale.
ERES DE BADAJOZ ou *DE- CAVALLEROS*, *Xera Equitum*, aſſez conſid. d'Eſp. dans l'Eſtra- ure, au ter. appellé *Tra-los-Gua- a*, avec titre de cité Elle eſt un ter. abon. en pâturages, ſur rrent d'Ardilla, à 11 li. S. de joz. lon. 11. 30. lat. 38. 13.
ERES DE LA FRONTERA, *Aſta a*, jolie & tres-conſidér. ville p. dans l'Andalouſie, au Dioc. eville Elle eſt fameuſe par la qui ſe donna auprès en 712 & es bons vins. Elle eſt près du daleté, dans un ter. des plus ables & des plus fert. à 2 li. du Ste Marie, 7 N. de Cadix, 19 e Séville, 104 S p. O. de Ma- . lon. 12. 5. lat. 36. 40.
y a une ville de ce nom dans la v. Eſp. dans la nouvelle Ga ice. 273. 10. lat. 22. 35. & une au- ans l'Audience de Guatimala, ſource d'une pet. ri. qui ſe jette la mer du Sud.
ICOCO, *Xicoca*, Iſle du Japon, e l'Iſle de Niphon & celle de Sai- s, *Voyez* Japon.
ICONA, *Sixona*, petite ville p. au R de Valence, au ter. de ura, avec un fort chât. bâti au- s de la ville. Elle eſt entre des t. dans un ter. abon. en excel- vin, à 6 li. S. O. d'Alicant. 17. 25 lat. 38.
INCHEU, *Xincheum*, ville de hine, douziéme Métropole de la . de Huquang, entre des mont. on trouve des mines de pluſieurs ces, & qui ſont habitées par des vages, que les Chinois diſent être deſcendus du mariage d'un chien avec une des filles d'un R. de ce pays. Le R. donna ſa fille à ce chien, parce qu'il avoit tué un de ſes plus cruels ennemis, dont il avoit mis la tête à ce prix. lon. 129. 6. lat. 29. 6.

Xucar (le), *Sucro*, ri. d'Eſp. qui prend ſa ſource dans la Nouv. Caſtille, dans la Sierra de Cuença, & ſe jette dans la Médit. entre Collera & Gandie, après avoir traverſé le R. de Valence.

* *XUDNOGROD*, ville de la Turquie Eur dans la Croatie, ſur les confins de la Dalmatie, à 11 li. N. de Sebenico, 15 E. de Zara. lat. 44. 46. lon 40. 16

XUICHEU, *Xuicheum*, ville de la Chine, dixiéme Métropole de la Province de Xiangſi, près du fleuve Hoayang. lon. 132. 4. lat. 28. 52.

XUNKING, *Xunkinga*, ville de la Chine, troiſiéme Métropole de la Province de Suchuen, dans un pays mont lon. 124. lat. 31. 17.

XUNNING, *Xunninga*, ville de la Chine, douziéme Métropole de la Province de Junnan, au pied d'une mont. lon. 117. 2. lat. 24. 47.

XUNTE, *Xunta*, ville de la Chine, cinquiéme Métropole de la Province de Pekin, dans un pays mont. lon. 131 9. lat. 37. 50.

Xuntien, *Voyez* Pekin.

Y.

YABAQUE, Iſle de l'Amér. l'une des Lucayes, au N. O. de l'Iſle de Maguana, & au N. de S. Domingue. lat. 22. 30.

YALE, ville des Indes Orient. cap. d'une Province de même nom, dans l'Iſle de Ceylan.

YAMBO, petite ville d'Aſ. dans l'Arabie, ſur la côte occid de la mer Rouge, ſur la route de Medine, avec un port & un chât. lon. 53. 45 lat. 21. 40.

YANCHEU, *Yancheum*, gr. belle, bien peuplée, marchande, & riche ville de la Chine, ſeptiéme Métropole de la Prov. de Nanking. Il y a

aux environs beaucoup de salines. lon. 136. 30. lat. 33. 6.

Yaogan, ville de la Chine, seconde ville militaire de la Prov. de Iunnan, dans un ter. rempli de forêts & de mont. lon. 119. 16. lat. 26. 3.

Yarmouth, *Jarmutum*, ville d'Ang. dans la Prov. de Norfolck, avec titre de C. & un bon port à l'emb. de la ri. d'Yare, à 35 li. N. E. de Londres. La pêche des harangs fait sa princ. richesse. Elle envoie deux Députés au Parl. lon. 18. 56. lat. 52. 32.

Yarmouth, bourg de l'Isle de Wight, en Ang. avec un port. Il est beau & bien fortif. Il envoie deux Députés au Parl. & est à 25 li. S. O. de Londres. lon. 16. 20. lat. 50. 38.

Ydausquerit, cont. d'Afrique dans le Bilédulgerid, vers le Sahara. Elle abonde en chevaux & en bétail.

Yeld, *Yesda*, ville de la Perse, dans l'Iraque Persienne, sur la route de Kerman à Ispahan. Il s'y fait beaucoup d'étoffes de soie. Les femmes de cette ville passent pour les plus belles de la Perse. lon. 74. 5. lat. 32.

Yemen (l'), *Voyez* Arabie heureuse.

Yencheu, ville de la Chine, 2e. Métropole de Channton, entre le Ci & le Kiang. lon. 149. lat. 36. 18.

Yenville, pet. ville de France dans l'Orléanois, Election de Pithiviers.

Yeure, gros bourg de Fr. dans la Beauce, Election de Château-Dun, sur la pet. riviere de Rinarde.

Yocheu, ville de la Chine, septiéme Métropole de la Prov. de Huquang, sur le Kiang, le Siang & le Fung. lon. 130. lat. 30. 5.

YORCK, *Eboracum*, belle, gr. riche, bien peuplée & l'une des plus consid. villes d'Ang. cap. de la Prov. d'Yock, avec un Arc. dont l'Arc. est Chapelain perpétuel de la Reine, & fait son Couronnement; une gr. Bibliotheque, & titre de D. affecté à un P. Royal d'Ang. Sa Cathédrale passe pour une des plus belles de l'Eur. Cette ville étoit en gr. réput tion du tems des Romains. Elle e voie deux Députés au Parl. & est s l'Ouse, à 17 li. N. O. de Lincoln 44 S. p. E. d'Edimbourg, 50 N. O. de Londres. lon. 16. 23. lat. 54.

La Prov. d'Yorck est une Prov maritime sept. & la plus gr. d'Ang Elle a environ 107 li. de tour, & contient 3770000 arpens. On la di vise en trois parties, qui sont Nord East, & West Riding. Elle abond en tout ce qui est nécessaire à la vie & principalement en bétail, bled gibier, poisson, & beaux chevaux.

YORCK (la nouvelle) Prov. d l'Amér. sept. sur la côte orient. Ell est bor. N. par le Canada, E. pa la Nouv. Ang. O par la Pensilvani & la Virginie, S. par la mer d Nord. On l'appelloit autrefois, l Nouvelle Suede, parce que les Sué dois en étoient les maîtres; mai elle changea de nom en passant au Anglois.

YORIMAN (l') Prov. de l'Amériq. dans la Guiane, d'environ 60 li. de long, sur la ri. des Amazones. Les habitans sont beaux, de belle taille, robustes, courageux & très-adroits à manier les armes. Ils vont nuds, hommes & femmes.

Youghil, *Jogalia*, ville riche & bien peuplée d'Irlande, dans la Province de Mounster, au C. de Corck, avec un bon port, à l'emb. de la riv. de Blanckwater. Elle envoie deux Députés au Parl. lon. 9. 50. lat. 51. 51.

Ypres, *Ypra*, jolie, forte & consid. ville des Pays-Bas, au C. de Flandre, avec un Evéc. suf. de Malines, érigé en 1559 par le Pape Paul IV. Les Fr. la prirent en 1678, & elle fut cédée à la Fr. par le Traité de Nimegue. Elle passa à la Maison d'Autriche par le Traité d'Utrecht, & la garde en fut donnée aux Etats Généraux. Le R. la prit dans sa Campagne en 1744. C'étoit autrefois une gr. ville très-peuplée & très-marchande. Elle est dans une plaine fert, sur le ruis. d'Yper, à 5 li. O. de

ürtrai, 6 S E. de Nieuport, 9 S. de Dunkerque, 6 N. O. de Lille, N. de Paris. lon. 20 d. 32'. 55''. 50 d. 51'. 5''.

YRIER DE LA PERCHE (St), *nctus Aredius*, petite ville de Fr. ns le Limosin, sur l'Isle, avec une évôté & une Collégiale.

YSENDICK, pet. mais très-for- ville des Prov. Unies, dans la ndre, sur le bras de l'Escaut qu'on elle *Blie*, près de la mer, dans ter. bas, que l'on peut inonder toutes parts, à 4 li E. de l'Eclu- 4 N. E. de Middelbourg, 7 & de- e N. O. de Gand. C'est un des levards de la Zélande, du côté la Flandre. Le Pr. Maurice la prit 1604, & depuis ce tems elle est ée aux Etats Généraux. lon. 21. at. 51. 20.

Ysel (l'), *Isala*, ri. des Pays-Bas, prend sa source en Al. au D. de ves, & se jette dans un bras du n, que l'on appel *Yssel*, & qui e décharger dans le Zuiderzée.

l y a une autre petite riv. de ce n dans le C. de Hol. qui se jette s la Meuse, un peu au-dessus de erdam.

YSSELBOURG, *Isala-Burgum*, te ville des Pays-Bas, dans la eldres, sur les confins du C. de phen, sur l'Yssel, à 5 li. E. de ves, 9 N. E. de Gueldres. lon. lat. 51. 52.

YSSELSTEIN, pet. ville des Prov. es, au C. de Hol. dans le ter. de nland, avec un chât. Elle est sur el, aux front. de la Seigneurie trecht, à 2 li. S. O. d'Utrecht, de Gorcum. lon. 22, 30. latit. 3.

YSSENGEAUX, ville de France, s le Gouv. de Languedoc, au ai, à une lieue de la Loire & 4 Puy.

YVERDUN, *Ebrodunum*, petite, s jolie, anc. & forte ville de Te, au pays de Vaud, cap. d'un de même nom, avec un chât. demeure le Bail. Elle est dans agréable sit. à la tête du lac de fchatel, sur les ri. d'Orbe & de

Thiéle, qu'on passe sur deux ponts, à 14 li. S. O. de Berne. lon. 24. 32. lat. 46. 45.

Yvetot, *Yvetotium*, gr. bourg de Fr. au pays de Caux, en Normandie, à 2 li. de Caudebec, & 6 de Rouen. Il a porté le titre de P. dans la Maison du Belai. Il y a eu de gr. disputes entre les Sçavans, sur le titre de Royaume que plusieurs ont prétendu avoir été donné à ce bourg.

Yuma, Isle de l'Amér. septent. l'une des Lucayes, au N. de l'Isle de Cuba. On lui donne 22 li. de long, & 7 de large.

Yumeto, Isle de l'Amér. l'une des Lucayes, au N. de l'Isle d'Yuma, sous le Tropique. On lui donne 15. li. de long.

Yvoy, *Yvodium*, petite ville de Fr. dans le Luxembourg, sur le Chier, à 5 li. S. O. de Bouillon, 5 S. de Sedan, 4 N. O. de Montmédi, 13 O. de Luxembourg. Elle fut cédée à la Fr. par la paix de Risaick. On l'appelle aussi *Carignan*. lon. 22 54. lat. 49. 40.

YUPI, grand R. d'Asie, dans la Tartarie orient. entre celui de Nieulan, l'Océan oriental, la Tartarie orient. proprement dite, & la Chine. Il est peu connu.

Yvré-l'Evêque, bourg de Fr. dans le Maine Election du Mans.

Z.

Zaara, *Voyez* Sahara.

Zabache, *Voyez* Palus Méotide.

Zabes, *Voyez* Sassebes.

Zabola, ville de la Transilvanie, sur les confins de la Moldavie, à 2 li. S. O. de Newmarck.

ZACATECAS (los), Prov. de l'Amér. septent. qui fait partie de la Nouv. Galice, dans le Méxique, bor N. par la Nouv. Biscaye, E. par la Prov. de Panuco, S. par celle de Guadalajara, O. par celle de Culiacan & de Chiametlan. C'est un pays abond. en mines d'argent.

Zacatula, *Zacatula*, ville de

l'Amér. sept. dans la Nouv. Esp. & dans l'Audience de Mexico, à 80 li. de cette ville, avec un port à l'emb. de la ri. de Zacatula, dans la mer du Sud. lon. 263. lat. 17. 20.

Zaconie, *Voyez* Brazzo di Maina.

Zafra, *Segeda*, pet ville forte d'Esp. dans l'Estramadure, avec un bon château. Elle est au pied d'une mont. près de la ri. de Guadaxiera, à 2 li. de Medina. lon. 12. 8. latit. 38. 20.

Zagara, ou Hélicon, mont. fameuse de la Turquie Eur. dans la Livadie, sur le golfe de Corinthe, assez près du Parnasse. Elle est presque toujours couverte de neige.

Zagrab, *Siscia*, ville forte & bien peuplée de Hongrie, dans l'Esclavonie, capit. du C. de son nom, avec un Evéc. suf. de Colocza. Elle est près de la rive gauche de la Save, aux confins de la Croatie, à 12 li. N. E. de Carlostat, 25 S. O. de Canisca, 55 S. O. de Bude. lon. 33. 28. lat. 45. 50.

Zahara, ville d'Esp. dans l'Andalousie, à la source de Guadaleté, avec un chât. sur une hauteur, qui est regardé comme imprenable, & titre de Comté.

Zaire (le), *Zairus*, grand fleuve d'Afr. qui prend sa source au lac de Zambre, & se jette dans l'Océan occid. au 5 d. 40'. de lat. mérid.

Zamora, *Sentica*, ville forte & considér. d'Esp. au R. de Léon, avec un Evéc. suf. de Compostelle. C'est la patrie d'Alphonse de Zamora. Elle est dans un ter. fert. en tout ce qui est nécessaire à la vie, sur la rive droite du Douéro, qu'on passe sur un très-beau pont, à 14 lieues de Salamanque, 22 O. de Valladolid, 28 S de Léon, 46 N. O. de Madrid. lon. 12. 26. latit. 41. 38. Il y a aux environs des mines de Turquoises.

Zamora, belle ville de l'Amér. mérid. au Pérou, dans l'Audience de Quito, assez pres des Andes, à 70 li. de la mer du Sud. On trouve aux environs de riches mines d'or. Elle appart. aux Esp. lon. 34. 25. lat. mérid. 5. 6.

Zamora, *Azama*, anc. vil d'Afriq. dans la Barbarie, dans Prov. de Bugie, appart. aux Algériens, avec une forteresse.

Zamoski, *Zamoscium*, vil très-forte de Pologne, dans la Ru sie Rouge, au Pal. de Belz, avec t tre de Pr. Le R. de Suede fut oblig d'en lever le siége sous le regne d Casimir, R. de Pologne, par la bell défense du Pr. de Xamoski qui étoit. Elle est dans un lieu maréca geux, à 15 li. de Lemberg, 25 d Lublin. lon. 41. 35. lat. 50. 40.

Zampango, ville de l'Amér sept. dans la Nouv. Espagne, sur l route de México à Guaxaca, près des mont. de la Misteque. Les habi tans, qui sont Indiens & Esp. son fort riches.

Zanfara, R. d'Afr. dans l Nigritie, à l'O. du R. de Zegzeg. Le Negres de ce pays sont d'un noir af freux, & leur physionomie tient plu de la bête que de l'homme.

Zanguebar, *Zanguebaria*, cont d'Afr. dans la Cafrerie, le long d la mer des Indes. Elle s'étend du N au S. depuis la ri. de Jubo, jusqu'a R. de Mauruca, & comprend un gr nombre de pet. R. Les habitans son ou Idolâtres ou Mahométans.

Zante, *Zacyntus*, Isle de l mer de Grece, près de la côte occid de la Morée, à 7 li. S. E. de l'Isl de Céphalonie, appart. aux Venitiens Elle a environ 6 li. de long & 4 d large. Elle est des plus agréables & des plus fert. son princ. revenu con siste dans les raisins de l'espece d Corinthe, dont elle abon. Il y a cin quante villages, & une ville appel lée aussi *Zante*. Elle est sur la côt orient. de l'Isle, avec un port, un Evéc. Latin suf. de Corfou, & un fort. bâtie sur une éminence. On voit dans l'Isle une fontaine de poi noire. lon 38. 56. lat. 37. 57.

Zanzibar, *Zanzibaria*, Isle d la mer des Indes, près de la côte d Zanguébar, entre l'Isle de Pemba & celle de Monsia, avec titre de R. El le abonde en cannes de sucre & e citrons

ſtrons. Les habitans ſont Mahométans. lon. 58. lat. mérid. 7.

ZAPOTECA, *Zapotoca*, Prov. de l'Amér. ſept. dans la Nouv. Eſp. Elle s'étend du N. au S. depuis la Prov. de Guaxaca juſqu'au golfe du Méxique. C'eſt un pays mont. & pierreux, qui ne laiſſe pas d'être fertile.

ZARA, *Jadera*, anc. très-forte & conſid. ville de la Rép. de Veniſe, dans la Dalmatie, cap. du C. de Zara, avec un Arc. une bonne cit. & un bon port. C'eſt le boulevard de la Rép. de ce côté-là. Ladiſlas, R. de Naples, la vendit aux Venitiens en 1409. Bajazet II. la leur enleva en 1498; mais ils la reprirent. & l'ont conſervée depuis, quoique le Turc ait tenté plus d'une fois de s'en emparer. Elle eſt dans une preſqu'Iſle formée par le golfe de Veniſe, & qu'on a rendue Iſle, en creuſant des foſſés dans l'endroit où elle tient à la terre ferme, à 28 li. S. O. de Jaicza, 60 N. de Raguſe, 60 S. E. de Venize, 36 N. O. de Spalatro. lon. 33. lat 44. 22.

ZARNATE, ville forte de Grece, dans la Morée, au Brazzo di Maina, une hauteur agréable, à 8 li. O. de Miſitra.

ZASLAW, *Zaſlavia*, ville de la petite Pologne, au Pal. de Volhinie, ſur la ri. de Horin, avec titre de Pr. lon. 45. 56. lat. 50. 2.

ZATMAR, *Zatmarium*, ville forte de la h. Hongrie, cap. d'un C. de même nom, ſur les front. de la Tranſilvanie. Les Rebelles voulurent la ſurprendre en 1681, mais ils furent ſurpris & punis ſéverement. Elle eſt ſur la ri. de Samos, qui entoure de tous côtés, à 20 li. E. de Tokai, 25 N. p. E. de Waitzen, 52 E. de Bude. lon. 39. 59. lat. 47. 50.

ZATOR, *Zatoria*, ville de Pologne, au Pal. de Cracovie, cap. D. de ſon nom, avec un chât. fort. Elle eſt ſur une hauteur, près de la Viſtule, à l'endroit où le Sud ſe jette dans ce fleuve, à 7 li. O. de Cracovie, 20 S. E. de Ra-

tibor. lon. 37. 33. lat. 49. 59.

ZBOROW, ville de la petite Pologne, au Pal. de Lemberg, aux confins de la Volhinie & de la Podolie, rem. par le fâcheux échec qu'y eut le R. Cazimir en 1647. lon. 43. 56. lat. 49. 55.

ZEB, Prov. d'Afr. en Barbarie, dans le Bilédulgérid. Les Algériens en poſſedent une partie.

Zeben, *Voyez* Hermanſtad.

ZEGZEG, R. d'Afriq. dans la Nigritie, au S. du Niger, qui le ſépare du R. de Caſſene. Il a le R. de Zanfara à l'E. celui de Benin au S. & les deſerts à l'O. Il appart. au R. de Tombut.

ZEITON, ville de la Turquie Eur. dans la Janna, avec un chât. ſur le golfe de ſon nom, près de la ri. d'Eaylada, ſur un côteau, à 20 li. S. E. de Lariſſe. lon. 41. lat. 39. 10.

ZEITZ, *Zitia*, pet. ville d'Al. dans le cerc. de la h. Saxe, dans la Miſnie, au D. de Naumbourg. Elle étoit autrefois Epiſc. Elle eſt ſur l'Eſter, à 10 li. S. O. de Leipſick, 18. E. d'Erfort. lon. 30. 8. lat. 50. 59.

ZELANDE, *Zelandia*, Prov. des Pays-Bas, une des ſept qui compoſent la Répub. des Prov. Unies. La mer la ſépare du côté du N. des Iſles de Hol. L'Eſcaut la ſépare du Brabant du côté de l'E. & le Honte de la Flandre; l'Océan la bor. à l'O. C'eſt un compoſé de pluſieurs Iſles. Elle abon. en pâturages; & pour empêcher les inondations, on a conſtruit par-tout des digues, ſans quoi la Zélande ſeroit tous les jours ſur le point d'être ſubmergée. Elle ſe gouv. comme la Hol. L'Aſſemblée des Etats eſt compoſée des Députés de la Nobleſſe, & de ceux des principales villes.

ZELL, *Cella*, ville forte d'Al. au cerc. de la b. Saxe, dans le D. de Lunebourg, cap. du D. de Zell, qui appart. à l'Electeur de Hanover, avec un beau & fort chât. où les D. faiſoient autrefois leur réſid. Elle eſt ſur l'Aller, à 14 li. N. O. de Brunſ-

Wick, 15 N. d'Hidelsheim, 19 S. p. O. de Lunebourg. lon. 27. 57. lat. lat. 52. 45.

Zell, *Cella*, petite ville d'Al. au cerc. de Suabe, dans l'Ortnaw, au Marg. de Bade. C'eſt une ville Imp. ſous la protection de la Maiſon d'Autriche. Elle eſt ſur le Nagolt, à 6 li S. de Bade, 17 S. O. de Stutgard. lon. 25. 47. lat. 48. 19. Il y a une autre pet. ville de ce nom dans l'Elect. de Treves, ſur la Moſelle, & une autre dans l'Arch. de Saltzbourg, ſur le lac de Zell.

Zemble (nouvelle), gr. pays ſit. dans l'Océan ſept. au N. de la Prov. de Petrera en Moſcovie, dont il eſt ſéparé par le détroit de Weigats. Il nous eſt peu connu.

Zemplin, ville de la h. Hongrie, cap. du C. de même nom, ſur la ri. de Bodrog, à 10 li. S. E. de Caſſovie, 11 N. E. de Tokai. lon. 39. 10. lat. 48. 36.

Zeng. *Voyez* Segni.

Zerbst, *Zerveſta*, ville d'Al. dans la Princ. d'Anhalt, chef-lieu d'une Seign. de ſon nom, aux confins du D. de Magdebourg, avec un beau chât. La biere qu'on y fait eſt très-eſtimée.

Zerigan, ville de Perſe, dans l'Iraque Babylonienne, dans une plaine fort étroite, entre des mont. Elle a produit pluſieurs Auteurs célebres parmi les Arabes.

Zia, *Cea*, Iſle de l'Archipel, l'une des Cyclades, au N. de Thermia, au S. O de Négrepont, à 5 li. du cap Colone, qui termine la Livadie de ce côté-là. Elle a 6 li. de long, & 3 de large. Elle eſt fort bien cultivée, & abond. en la plupart des choſes néceſſaires à la vie. La ſoie & le *Velani* font ſon principal revenu. Elle appart. aux Turcs. Preſque tous les habitans ſont Grecs. Ils ont un Evêque qui fait ſa réſid à Zia, bourg, chef-lieu de l'Iſle. Ce bourg eſt bâti en forme d'amphithéâtre, ſur une hauteur, dans l'endroit où étoit l'anc. *Carthée*. Il y a à une li. de-là un bon port. lon. 42. 32. lat. 37. 40.

Ziegenheim, *Zigenhæmum*, jolie pet. ville d'Al. au cer. du haut Rhin, cap. d'un C. de même nom, dans le Land. de Heſſe, ſuj. au Pr. de Heſſe-Caſſel Elle eſt ſur la pet. ri. de Schwalm, à 5 li. S. O. de Caſſel, 4 N. E. de Fritzlar. lon. 27. 10. lat. 51. 10.

Zirchnitzerſée, lac d'Al. dans la b. Carniole, entre des mont. & des forêts, au N. de la forêt appellée *Byrpamerwaldt*. Pendant le mois de Juin, les eaux de ce lac deſcendent ſous terre par pluſieurs gr. trous qui ſont au fond, & ne reviennent qu'au mois de Septembre; de ſorte que pendant ce tems on y mene paître le bétail.

Ziric-Zée, *Scaldia*, jolie & forte ville des Prov. Unies, dans la Zélande, la princ. de l'Iſle de Schouwen, à l'emb. de l'Eſcaut. Elle eſt marchande & bien peuplée. C'eſt la patrie de Pierre Peckius. Elle fut priſe par les Eſp. en 1576, après un ſiége de ſept mois. Elle eſt à 10 li. N. O. d'Hulſt, 6 S. O. de la Brille lon. 21. 25. lat. 51. 38.

Zittaw, *Zittavia*, ville d'Al. dans la Luſace, ſuj. à l'Electeur de Saxe. Elle eſt ſur la Neiſs, aux confins de la Bohême, à 7 li. S. O. de Gorlitz, 10 S. E. de Dreſde Sa bier eſt fort eſtimée. lon. 32. 30. lat. 50. 54.

Znaim, *Znoimum*, ville fort d'Al. dans la Moravie, ſur les front d'Autriche. L'Emper. Sigiſmond mourut en 1437; les Suédois la prirent en 1645. Elle eſt ſur la Taya à 10 li. S. O. de Brinn, 13 N. de Vienne. lon. 34. 20. lat 48. 4

Zodiaque (le) *Zodiacus*, gr. ce placé obliquement entre les 2 pol du monde, touchant l'un & l'au Tropiques en deux différens point C'eſt le ſeul cerc. auquel on attribu de la largeur. On lui en donne degrès. Cette largeur eſt partagée deux parties par une ligne ou pe cerc. qu'on appelle *Ecliptique*; c'e la ligne que le Soleil décrit tous l ans. On diviſe le Zodiaque en parties, que l'on appelle *Conſtell*

ions; ce ſont des aſſemblages d'étoiles, auxquels les Anc. ont donné des noms d'animaux. Ces noms ſont le *Bélier*, le *Taureau*, les *Gemeaux*, l'*Ecreviſſe*, le *Lion*, la *Vierge*, la *Balance*, le *Scorpion*, le *Sagittaire*, le *Capricorne*, le *Verſeau*, & les *Poiſſons*. Ces ſignes ſervent à marquer les différentes ſaiſons.

ZOFFINGEN, *Tobinium*, anc. & jolie ville de Suiſſe, au Cant. de Berne, à une li. d'Arbourg. On y voit un très-beau Temple. Il y a dans cette ville une Bibliotheque publique, où l'on trouve pluſieurs manuſcrits curieux. Zoffingen eſt près d'une gr. forêt qui fournit les plus beaux ſapins de Suiſſe.

Zollern, *Zollernum*, chât. d'Al. qui donne ſon nom à la Pr de Hohen-Zolern, au cerc. de Souabe. Elle eſt bornée par le D. de Wurtemberg, la Seign. d'Ehingen, la Pr. de Furſtemberg, & la Bar. de Waldbourg. Elle a 15 lieues de long & 7 de large. le pays eſt très-fertile. Le Pr. de Hohen-Zollern eſt Chambellan héréditaire de l'Emp. lon. 29. 43. lat. 48. 24

ZOLNOCH, *Solnocum*, ville conſid. de la h. Hongrie, cap. du C. de ſon nom. Les Turcs la prirent en 1554, & les Imp. la reprirent en 1685. Elle eſt ſur la Teyſſe, dans l'endroit où elle reçoit la ri. de Saréba, à 22 li. N. E. de Colocza, 18 E. de Bude, 25 O. p. N. du gr. Wadin. lon. 37. 45. lat. 47. 10.

Zomme, ri. qui paſſe à Berg-op-oom.

Zone, *Zona*, eſpace du globe erreſtre compris entre deux cerc. aralleles entre eux & l'Equateur. Cet eſpace eſt comme une bande, ou einture parallele à l'Equateur; il ontient pluſieurs climats. Les Géoraphes diviſent le globe en cinq ones ou parties, en le conſidérant lon les différens degrés de froid u de chaleur. Ces zones ſont la *orride*, les *deux Tempérées*, & les *eux Froides* ou *Glaciales*.

La zone torride eſt tout l'eſpace ompris entre les deux tropiques, & que l'Equateur diviſe en deux parties égales, dont l'une eſt mérid. & l'autre ſept. On la nomme *Torride*, parce qu'étant ſous le lieu où le Soleil paſſe en fai ant ſon cours, elle eſt battue à plomb de ſes rayons, & reçoit une chaleur ſi grande, que les Anciens croioient qu'elle étoit inhabitable.

Les zones tempérées ſont entre la Torride & les zones glaciales. C'eſt l'eſpace compris entre les tropiques & les cerc. polaires. Il n'y fait ni trop froid, ni trop chaud.

Les zones froides, ou glaciales, ſont terminées par les cerc. polaires d'une part, & par les poles de l'autre. On les appelle ainſi, à cauſe que, n'ayant qu'une partie de l'année le Soleil ſur leur horizon, le froid y eſt exceſſif.

ZOQUES, Prov. de l'Amér. ſept. dans la Nouv. Eſp. au Gouvern. de Chiapa, ſur les front. de celui de Tabaſco. C'eſt un pays riche en ſoie & en cochenille.

ZUG, *Tugium*, jolie & conſid. ville de Suiſſe, cap. du Cant de même nom. Elle eſt dans une belle & fert. campagne, ſur le bord orient. du lac de Zug, au pied d'une colline agréable, à 5 li. N. E. de Lucerne, 7 S. O. de Zurich, 17 S. E. de Bâle. lon. 26. 14. lat. 47. 12 Le Canton de Zug eſt le ſeptiéme en rang, & un des Catholiques. Il eſt bor. N. & E. par le cant. de Zurich, O. par celui de Lucerne & les Prov. libres, & par le cant de Schwitz. Il n'a que 4 ou 5 lieues d'étendue. Il abonde en pâturages, en bled, vin & fruits, ſur-tout en châtaignes. Le Gouvern. du Canton eſt Démocratique.

ZUILLICHAUW, ville d'Al. en Siléſie, dans la Pr. de Croſſen, à une li de Loder, & 5 de Croſſen.

ZULPHA, ville de Perſe, tout près d'Iſpahan, & dont elle fait comme un fauxbourg ſéparé de la ville par la ri de Senderou. Le chemin qui conduit d'une ville à l'autre, eſt le plus beau de toute la Perſe. La ville de Zulpha eſt une colo-

nie d'Arméniens, que le gr. Chah-Abas amena d'Arménie en Perſe. Ils ont un Archev. pluſieurs Egliſes & pluſieurs Monaſteres.

Zulpich ou *Zulch*, *Tolbiacum*, ville d'Al. dans le D. de Juliers, appart. à l'Arch. de Cologne. On croit que c'eſt l'Anc. *Tolbiac*, où Clovis gagna en 496 la fameuſe bat. qui fut cauſe qu'il ſe fit Chrétien. Elle eſt ſur la Naſſel, à 4 li. S. de Juliers, 4 O. de Bonn. lon. 24. 23. lat. 50. 32.

ZURICH, *Tigurum*, anc. gr. peuplée, très-com. belle, forte, & une des plus conſid. villes de Suiſſe, cap. du Cant. de même nom, avec une univ. ou Collége. Les édifices les plus remarq. ſont le Temple qu'on nomme *Groſſ-Munſter*, l'Hôtel-de-Ville & l'Arſenal, qui eſt un des mieux fournis d'Al. Zurich embraſſa la réformation d'Ulric Zuingle en 1524. C'étoit autrefois une ville Imp. Elle a donné naiſſance à Jean-Henri Rohn & à Conrad Geſner, ſurnommé le *Pline d'Al.* Elle eſt dans une très-belle ſit. ſur deux collines, dans l'endroit où le lac de Zurich dégorge le Limmat, qu'on paſſe ſur deux beaux & gr. ponts, & qui partage la ville en deux parties, à 15 li. S. O. de Conſtance, 16 S. E. de Bâle, 54 N. E. de Genêve, 20 N. E. de Berne. lon. 26. 20. lat. 47. 28. Le Cant. de Zurich eſt le premier des Cant. & le plus étendu après celui de Berne. Il eſt bor. N. par le Rhin, qui le ſépare du Cant. de Schaffhouſe & du pays de Kletgaw, E. par le Thourgaw & le Comté de Tockenbourg, S. par le Cant. de Schwitz, & O. par celui de Zug & les Prov. libres. Le Gouv. y eſt Ariſtocratique & Démocratique.

Zurita, pet. ville d'Eſp. dans la vieille Caſtille, ſur le Tage, au voiſinage de Tolede, avec un vieux chât. & une Commenderie de l'Ordre de Calatrava.

Zutphen, *Zutphania*, forte & aſſez conſid. ville des Prov. Unies, dans la Gueldre, capitale du C. de Zutphen. On y voit un Temple magnifique. Le Pr. d'Orange la prit en 1591. ſur les Eſp. Les Fr. la reprirent en 1672, & l'abandonnerent aux Etats en 1674. Elle eſt ſur la ri. d'Yſſel & de Breckel, à 3 li. & demie S. E. de Deventer, 9 N. de Cleves, 9 N. E. de Nimegue, 22. E p. S. d'Amſterdam. lon. 23. 48. lat. 52. 12. Le C. de Zutphen eſt bor. N. par l'Yſſel qui le ſépare du Velau, O. par l'Over-Yſſel, E. par l'Evéc. de Munſter, S. par le D. de Cleves. Il eſt diviſé en 4 Bar. Bronchorſt, Braer, Berghe & Wiſch.

Zuyderzée, *Auſtrinus-Sinus*, golfe de la mer du Nord, qui s'étend du S. au N. dans les Prov. Unies, entre la Friſe, l'Over-Yſſel, la Gueldre & la Hollande.

Zwickow, *Cygnea*, petite ville d'Al. au cerc. de la h. Saxe dans le Woightland, ſuj. à l'Elect. de Saxe. C'étoit autrefois une ville Imp. Elle eſt ſur la Muldaw, à 10 li. N. E. de Plawen, 6 S. d'Altenbourg. lon. 30. 30. lat. 50. 43.

Zwol, *Zuvolla*, ville forte des Pays-Bas Hol. dans la Prov. d'Over-Yſſel, au pays de Zallant, avec pluſieurs forts. Elle étoit autrefois Imp. & Anſéatique. Elle eſt dans une ſit. fort avantageuſe., ſur une éminence, ſur les ri. d'Aa & d'Yſſel, à 3 li. S. E. de Campen, 6 N. de Deventer, 2 S. de Haſſelt. lon. 23. 43. lat. 52. 33.

FIN.

CATALOGUE.

APOLOGIE DES DAMES, appuyée sur l'Hiſtoire, par M. de ***. *in*-12. 2 liv.

ſtrée de M. Durfé. Paſtorale allégorique avec la clef, nouvelle édition, où ſans toucher au fond, ni aux épiſodes, on s'eſt contenté de corriger le langage, & d'abreger les converſations, *par M.... de l'Académie des Inſcriptions & Belles Lettres*, 10 volumes *in*-12. figures. 20 l.

ONſeils (les) de la ſageſſe, ou Recueil des Maximes de Salomon les plus néceſſaires pour ſe conduire ſagement, ſixiéme édition, *in*-12. 2 l. 10 ſ.

ropœdie (la) ou l'Hiſtoire de Cyus, traduite du Grec de Xenophon, par feu *M. Charpentier*, nouv. édit. *in*-12. 2 vol. 3 l. 10 ſ.

Comte de Gabalis, ou Entretiens ur les Sciences ſecrettes, nouvelle édition augmentée des nouveaux Entretiens, des Génies aſſiſtans, & du Gnome irréconciliable, &c. *par M. l'Abbé de Villars*, *in*-12. 2 volumes. 4 l.

ntes des Fées, *par Madame Daulnoy*, nouv. édit. *in*-12. 9 l.

ntes des Fées (les trois nouveaux) *ar M. de....* avec une Préface ui n'eſt pas moins ſérieuſe, *par Auteur des Mémoires d'un Homme de qualité*, *in*-12. 2 l.

Efenſe de la Grace efficace, *par M. de la Broue*, *Evêque Mirepoix*, *in*-12. 2 l. 10 ſ.

ertation ſur l'exiſtence de Dieu, u l'on démontre cette vérité par Hiſtoire Univerſelle de la preiere antiquité du Monde, par réfutation du Syſtême d'Epire & de Spinoſa; par les caracres de Divinité qui ſe remarquent ns la Religion des Juifs, & ns l'établiſſement du Chriſtiaſme; nouvelle édition augmende la Révélation des Livres Sacrés, *par M. Jacquelot*, 3 volumes *in*-12. 7 l. 10 ſ.

Défenſe des Prophétes de la Religion Chrétienne, contre Grotius, Simon, & ceux qui ont écrit ſur ces matieres, *par le Pere Baltus, de la Compagnie de Jeſus*, 3 volumes *in*-12. 6 l.

Dictionnaire Chronologique, Hiſtorique, Critique, *ſur l'origine de l'Idolatrie, des Sectes des Samaritains, des Héréſies, des Schiſmes, des Antipapes, & de tous les Hérétiques & Fanatiques qui ont troublé l'Egliſe*, par le R. P. Pinchinat, Cordelier, Prédicateur du Roi, *in*-4. 7 l. 10 ſ.

Dictionnaire Géographique, portatif des quatre parties du Monde, traduit de l'Anglois de Laurent Echard, *par M. l'Abbé Vogien*, *in*-12, nouvelle édition. 4 l.

Dictionnaire Botanique & Pharmaceutique, contenant les propriétés des Minéraux & Végétaux, avec les préparations de Pharmacie les plus uſitées en Médecine & en Chirurgie, nouv. édit. *in*-8. 5 l.

ESſai critique ſur le Goût, *par M. Carteau de la Vilate*, *in*-12. *ſous preſſe*.

Eſſai politique ſur le Commerce, *par M Melon*, *in*-12. 2 l. 10 ſ.

HIſtoire Sainte des deux Alliances, &c. avec des Réflexions ſur chaque Livre de l'Ancien & du Nouveau Teſtament, & un Supplément qui conduit l'Hiſtoire des Machabées juſqu'à la naiſſance de Jeſus-Chriſt, *par feu M. de Saint-Aubin, Bibliothécaire de Sorbonne*, 7 vol. *in*-12. 15 l.

Introduction à l'Hiſtoire Générale & Politique de l'Univers, où l'on voit l'origine, les révolutions, l'état préſent & les intérêts des Souverains, *par M. le Baron de Puffendorff*, continuée *par Bruzen de la Martiniere*, derniere

édition augmentée considérablement, 11 vol. *in*-12. Holl. 33 l.

Histoire de France (abregé de l'), *par M. de Mezeray*, nouv. édition, avec les Remarques & Notes de feu M. Amelot de la Houssaye, *in*-12. 13 vol. 1740 32 l. 10 s.

— la même, 4 vol. *in*-4. 1740. 36 l.

L'on vend séparément l'Histoire de Louis XIII. & de Louis XIV. 3 vol. *in*-12. 7 l. 10 s.

— la même, édition commune, 2 volumes. 4 l. 10 s.

Histoire & Description de la Nouvelle France, connue sous le nom de Canada, avec des Figures & des Cartes Géographiques, 3 vol. *in*-4. *par le P. de Charlevoix, de la Compagnie de Jesus.* 30 l.

— la même, *in*-12. 6 vol. 15 l.

Histoire & Description générale du Japon, *par le R. P. de Charleville*, sous presse.

Histoire critique de l'Etablissement de la Monarchie Françoise dans les Gaules, *par M. l'Abbé Dubos, de l'Académie Françoise*, seconde édition, augmentée considérablement, 2 vol. *in*-4. 18 l.

— la même, *in*-12. 4 vol. 10 l.

Histoire de l'Empire Ottoman, traduite de Sagredo, nouvelle édition continuée jusqu'à présent, avec une Table des Matieres à chaque Tome, 7 vol. *in*-12. 1730. 14 l.

Histoire de Pierre le Grand, Empereurs de Russie, de l'Impératrice Catherine, & des Czars qui les ont précedés, nouvelle édition, 5 vol. *in*-12. Fig. 1740. 12 l. 10 s.

Histoire d'Henri de la Tour d'Auvergne, Duc de Bouillon, où l'on trouve ce qui s'est passé de plus remarquable sous les Regnes de François II. Charles IX. Henri III. Henri IV. & la minorité de Louis XIII. *par M. de Marsolier*, 3 vol. *in*-12. 7 l. 10 s.

Histoire de Madame Henriette d'Angleterre, premiere femme de Philippe de France, Duc d'Orléans, avec les Mémoires de la Cour de France pour les années 1688 & 1689. *in*-12. 2 l. 10 s.

Histoire de la Conquête du Méxique & de la Nouvelle Espagne, par Fernand Cortez, traduite de l'Espagnol de Dom Antoine de Solis, *par l'Auteur du Triumvirat*, 2 volumes *in*-12. 5 l.

Histoire de la Découverte & de la Conquête du Pérou, traduit de l'Espagnol d'Augustin de ZARATE, *par S. C. D.* 2 vol. *in*-12. 5 l.

Histoire de Cyrus le jeune, & de la retraite des dix mille de Xenophon avec un Discours sur l'Histoire Grecque, *par M. l'Abbé Pagi* *in*-12. 2 l.

Histoire d'Epaminondas, pour servir de suite aux Hommes Illustres de Plutarque, avec les Remarques de M. le Chevalier Follart, & un Discours sur le grand Homme & l'Homme illustre de M. l'Abbé de Saint-Pierre, *par M. l'Abbé de la Tour*, *in*-12. 2 l. 10 s.

Histoire des Plantes usuelles, dans laquelle on donne leur nom tant François que Latin, la maniere de s'en servir, la dose & les principales compositions de Pharmacie dans lesquelles elles sont employées, *par M. Chomel, Docteur en Médecine*, derniere édition, 3 vol. *in*-12. 6 l.

Huetii (Pet. Dan.) & Cl. Fr. Fraguerii Carmina, in-12. 2 l. 10 s.

JOurnal du Palais, ou Recueil des principales Décisions de tous les Parlemens & Cours Souveraines de France, quatriéme édition, vol. *in-fol.* 40 l.

Les Journées amusantes de Madame de Gomez, 8 vol. *in*-12. 16 l.

LEttres, par René Descartes, vol. *in*-12. Figures. 12 l.

Lettres du Cardinal d'Ossat, avec des Notes Historiques & Politiques de M. Amelot de la Houssaye, nouvelle édition plus belle & plus correcte que les précédentes, 5 vol. *in*-12. 12 l. 10 s.

Lettres à Madame la Marquise de ... sur l'Opéra, *in*-12. 1 l. 15 s.

Lettres Persannes & Turques. 2 l. 10 s.

Lidéric, premier Comte de Flandre

bu Hiſtoire anecdote de la Cour de Dagobert, Roi de France, *par M. le Commandeur de Vignacourt*, 2 vol. *in*-12. 4 l.

Medecine (la) & la Chirurgie des Pauvres, qui contiennent des remedes choiſis, faciles à préparer, & ſans dépenſe, &c. *in*-12, nouvelle édition. 2 l. 10 ſ.

émoires de Blaiſe de Mon-Luc, 4 vol. *in*-12. 4 l.

éthode pour apprendre facilement la Géographie, contenant un nouvel Abrégé de la Sphere, la diviſion de la Terre en ſes Continens, Empires, Royaumes, Etats Républiques, Provinces, &c. avec la Table des principales Villes de chaque Province, nouvelle édition, augmentée des noms latins des Villes, & de la nouvelle Géographie, *par M. Robbe*, 2 vol. *in*-12, avec des Cartes Géographiques. 1747. 6 l.

tamorphoſes d'Ovide, traduites n François, avec des Remarques & des Explications hiſtoriques, *ar M. l'Abbé Banier, de l'Académie des Inſcriptions & Belles-Lettres*, avec des figures à chaque ujet, 2 vol. in 4. 15 l.

Les mêmes, avec des figures à haque Livre, deſſinées par Picard Romain, derniere édition, 3 l. *in*-12. 7 l. 10 ſ.

Nouveau Coutumier général, ou Corps des Coutumes générales particulieres de France & des rovinces connues ſous le nom es Gaules, nouvelle édition, *r M. de Richebourg*, 4 vol. *in*-*l.* 100 l.

veau Traité de Phyſique ſur tou- la Nature, ou Méditations ſur us les corps dont la Médecine e les plus grands avantages ur guérir le Corps Humain, *in*-, 2 vol. en un, *par feu M. Hu-uld, Médecin.* 2 l 10 ſ.

eau Traité d'Agriculture, con- ant la Méthode de bien culti- tous les Arbres à fruits, avec maniere d'élever les Treilles, *MM. de la Riviere & Du-ulin*, in-12, 2 l.

Œuvres de piété de St Ephrem Diacre d'Edeſſe & Docteur de l'Egliſe, *in*-12, 2 vol. 4 l. 10 ſ.

Œuvres de Pierre & de Thomas Corneille, 11 vol. *in*-12. 27 l. 10 ſ.

— On vend les Œuvres de Pierre Corneille ſéparément, en ſix vol. 15 l.

Œuvres diverſes de *M. Peliſſon, de l'Académie Françoiſe*, contenant ſes Ouvrages d'Eloquence de Poëſie, &c. dont la plus grande partie n'avoit pas encore paru, avec une Préface inſtructive ſur tous les Ouvrages de l'Auteur, 3 vol. *in*-12. 7 l. 10 ſ.

Œuvres de Rouſſeau, nouvelle édition, corrigée & augmentée d'un grand nombre de Pieces en tous genres, & de ſes Lettres qui n'ont point encore paru, propoſées par ſouſcription après ſa mort, 3 vol. *in*-4 *papier Royal.* 72 l.

— Les mêmes, faites ſur la grande édition, page pour page, 4 vol. *in*-12. 10 l.

Œuvres mêlées *du Chevalier de Saint-Jory*, contenant des Lettres galantes & ſinguliere, des Anecdoctes, Romans, Factums, & Pieces du Théâtre Italien, 2 vol. *in*-12. 4 l.

Principes de la Philoſophie, *par Rene Deſcartes*, avec figures, *in*-12. 2 l 10 ſ.

Pausanias, ou Voyage hiſtorique de la Grece, avec des Remarques & des Notes, *par M. l'Abbé Gédoyn de l'Académie Françoiſe*, 2 vol *in*-4. figures. 20 l.

— Le même en grand papier. 30 l.

Parallele des Romains & des François, par rapport au Gouvernement, *par M. De.....* 2 vol. *in* 12. 1740. 5 l.

Recueil de Chanſons & Vaudevilles notés, 8 vol. *in*-12. 18 l.

Réflexions ſur les Paſſions & ſur les Goûts, avec l'Epitre aux Dieux Pénates, & autres Poëſies, *par M. L. de B. in*-8. 2 l.

Remarques de M. de Vaugelas, ſur la Langue Françoiſe, avec les Notes de MM. Patru, Thomas

Corneille & autres ; nouvelle édition, 3 vol. *in*-12. 7 l. 10 s.

Rhéthorique, à l'usage des jeunes Demoiselles, nouvelle édition, *in*-12. 1748. 2. l. 5 s.

SErmons de M. Gaspard Terrasson, ci-devant Prêtre de l'Oratoire, contenant un Avent & un Carême, *in*-12, 4 vol. 10 l.

Sermons & Homélies sur le Mysteres de N. S. *par M. l'Abbé Jerôme de Paris*, *in*-12. 2 l.

— Du même. Les Mysteres de la Vierge, & les Panégyriques des Saints, 2 vol. *in*-12. 4 l.

— Du même. Le Carême, 3 vol. *in*-12. 6 l.

Singularités Historique & Littéraires, contenant plusieurs recherches & éclaircissemens sur l'Histoire, *par Dom Liron, de la Congrégation de St Maur*, 4 vol. *in*-12. 14 l.

Le Songe d'Alcibiade, traduit du Grec ; *Brochure in*-12. 15 s.

TRaité de l'Indult du Parlement de Paris, ou du droit que le Chancelier de France, les Présidens, Maîtres des Requêtes, Conseillers, & autres Officiers du Parlement, ont sur les Prélatures séculieres & régulieres du Royaume, nouvelle édition, corrigée & augmentée, *par feu M. le Président Cochet de Saint-Valier*, 3 vol. *in*-4. 24 l.

Théâtre de le Sage, 2 vol. *in*-12. 4 l. 10 s.

VIe du Vicomte de Turenne, *par M. l'Abbé Raguenet*, avec les Médailles frappées à l'occasion de ses victoires, *in*-12. 2 l. 10 s.

Voyages & Avantures du Comte de ***. & de son Fils, 2 vol. *in*-12. 4 l.

Ouvrages de M. l'Abbé DE VERTOT, *de l'Académie des Inscriptions & Belles-Lettres.*

HIstoire des Révolutions arrivées dans le Gouvernement de la République Romaine, nouvelle édition, 3 vol. *in*-12, 7 l. 10 s.

Histoire des Révolution de Suede où l'on voit les changemens arrivés dans ce Royaume, au sujet de la Religion & du Gouvernement 2 vol. *in*-12. 5

Histoire des Révolutions de Portugal, *in*-12. 2 l. 10

Ouvrages de M. l'Abbé PREVOST

LE Pour & Contre, Ouvrage Périodique d'un gout nouveau, dans lequel on s'explique librement sur tout ce qui peut intéresser la curiosité du Public en matiere de Sciences, d'Arts, de Livres, &c. sans prendre parti & sans offenser personne, 20 vol. *in*-12. 70

Histoire de la Vie de Ciceron, tirée de ses Ecrits & des Monumens de son siécle, avec les Preuves & des Eclaircissemens, composée sur l'Ouvrage Anglois de M. Midleton, seconde Edition 5 vol. *in*-12. 12 l. 10

Lettres de Ciceron, *qu'on nomme vulgairement* FAMILIAIRES, traduites en François sur les Editions de GRÆVIUS & de M. l'Abbé D'OLIVET, avec des Notes continuelles, 5 vol. *in*-12. 12 l. 10

Histoire générale des Voyages, depuis le commencement du XVI siécle, contenant ce qu'il y a de plus curieux, de plus utile & de mieux vérifié dans toutes les Relations des différentes Nations de l'Europe ; Ouvrage traduit de l'Anglois, par ordre de Monseigneur le Chancelier de France 6 vol. *in*-4. 120

— La même 6 vol. *grand papier* 180

L'Ouvrage contiendra 10 vol. *in*-4. orné de Cartes géografiques & de Figures ; les volumes *in*-4. se vendent, 20

En grand papier, 30

Le même Ouvrage *in*-12, contiendra 40 volumes ; chaque volume se vend,

L'on donnera régulierement tous les ans 2 volumes *in*-4. & 8 volumes *in*-12.

L'on trouve chez le même Libraire les Livres nouveaux, tant de France que des Pays étrangers.

E749
V967d